This is a digital copy of a book that was preserved for generations on library shelves before it was carefully scanned by Google as part of a project to make the world's books discoverable online.

It has survived long enough for the copyright to expire and the book to enter the public domain. A public domain book is one that was never subject to copyright or whose legal copyright term has expired. Whether a book is in the public domain may vary country to country. Public domain books are our gateways to the past, representing a wealth of history, culture and knowledge that's often difficult to discover.

Marks, notations and other marginalia present in the original volume will appear in this file - a reminder of this book's long journey from the publisher to a library and finally to you.

Usage guidelines

Google is proud to partner with libraries to digitize public domain materials and make them widely accessible. Public domain books belong to the public and we are merely their custodians. Nevertheless, this work is expensive, so in order to keep providing this resource, we have taken steps to prevent abuse by commercial parties, including placing technical restrictions on automated querying.

We also ask that you:

+ *Make non-commercial use of the files* We designed Google Book Search for use by individuals, and we request that you use these files for personal, non-commercial purposes.

+ *Refrain from automated querying* Do not send automated queries of any sort to Google's system: If you are conducting research on machine translation, optical character recognition or other areas where access to a large amount of text is helpful, please contact us. We encourage the use of public domain materials for these purposes and may be able to help.

+ *Maintain attribution* The Google "watermark" you see on each file is essential for informing people about this project and helping them find additional materials through Google Book Search. Please do not remove it.

+ *Keep it legal* Whatever your use, remember that you are responsible for ensuring that what you are doing is legal. Do not assume that just because we believe a book is in the public domain for users in the United States, that the work is also in the public domain for users in other countries. Whether a book is still in copyright varies from country to country, and we can't offer guidance on whether any specific use of any specific book is allowed. Please do not assume that a book's appearance in Google Book Search means it can be used in any manner anywhere in the world. Copyright infringement liability can be quite severe.

About Google Book Search

Google's mission is to organize the world's information and to make it universally accessible and useful. Google Book Search helps readers discover the world's books while helping authors and publishers reach new audiences. You can search through the full text of this book on the web at `http://books.google.com/`

Halbfabrikate:	Massstab	1896 Menge	1896 Mark	1897 Menge	1897 Mark	189 Menge
eder, gegerbtes, fremdes.....	Kg.No.	838 144	3 544 870	615 626	2 941 651	653 596
deutsches	"	136 082	424 216	168 787	490 690	187 257
ackirtes, fremdes u. and.....	"	319	5 109	296	4 204	142
Manufakturwaaren:						
aumwollenwaaren, fremde ..	Kg.Bo.	164 491	591 750	187 770	619 224	193 862
deutsche	"	331 605	1 060 576	380 125	1 068 792	358 182
üte u. Kappen, deutsche u. and.	"	1 806	8 940	359	1 996	3 183
edertuch, fremdes	"	185	383	412	824	486
deutsches	"	3 323	6 051	795	1 853	844
einen u. Leinenwaaren, fremde.....	"	8 832	25 227	8 123	27 304	6 879
deutsche	"	3 085 570	1 726 168	3 830 916	2 243 873	5 496 686
äcke	"	3 466 069	1 979 296	3 426 822	1 988 673	4 012 841
egeltuch, fremdes	"	2 922	4 626	2 159	4 372	2 199
deutsches	"	27 809	56 320	19 840	35 991	20 502
egel u. Flaggen, deutsche u. and.	"	890	2 788	1 117	2 774	2 836
chirme, fremde u. andere	"	5 232	26 782	7 485	36 342	6 248
eiden- u. Halbseidenwaaren, fremde.....	"	9 929	195 953	7 505	122 324	14 150
deutsche	"	5 729	41 625	8 577	53 049	12 103
pitzen, fremde u. and.....	"	2 046	33 349	63	794	3 317
ollen Tuch, fremdes.....	"	575	6 614	1 313	13 944	960
deutsches	"	74 450	469 825	65 584	400 541	73 601
ollen- u. Halbwollenwaaren, fremde	"	31 302	137 804	29 985	111 627	39 208
deutsche	"	118 077	465 183	116 001	416 450	140 705
anufakturwaaren üb.hpt., fremde	"	7 778	16 069	12 233	25 664	11 47
deutsche	"	9 456	16 831	15 031	32 772	19 884
and. Industrieerzeugnisse:						
leiwaaren, Hagel.....	Kg.No.	16 570	5 516	12 654	4 045	12 540
Röhren etc., deutsche u. andere.	"	82 055	24 599	72 766	21 808	89 807
ücher u. and. Drucksachen .	Kg.Bo.	260 675	545 100	264 944	515 446	343 617
ürstenwaaren	"	7 202	8 433	11 514	12 399	11 173
isenwaaren, zusammen		für	1 876 395	für	1 884 485	für
davon:						
Gusswaaren, grobe, fremde.....	Kg.No.	76 042	18 428	166 635	40 985	115 275
deutsche		1 042 573	211 723	985 373	191 986	990 418
					1 706	19 65
					342	1 20
					35 275	234 58
					151 434	61 39
					109 762	202 03
					3 563	36
					707	33
and. Eisenwaaren, fremde.....	"	607 574	373 228	1 090 498	642 815	1 194 43
deutsche	"	1 874 784	954 077	1 415 601	702 910	3 193 15
ischbein	Kg.No.	3 623	29 129	2 630	21 146	2 03

Statistisches Jahrbuch der freien Hansestadt Bremen
Statistisches Landesamt Bremen

Digitized by Google

SDG
BREMEN.
STAATSBIBLIOTHEK

Digitized by Google

Digitized by Google

Digitized by Google

12

JAHRBUCH

FÜR

BREMISCHE STATISTIK.

HERAUSGEGEBEN

VOM

BUREAU FÜR BREMISCHE STATISTIK.

JAHRGANG 1898.

I. HEFT: ZUR STATISTIK DES SCHIFFS- UND WAARENVERKEHRS IM JAHRE 1898.

BREMEN.
KOMMISSIONSVERLAG VON G. A. VON HALEM.
1899.

Digitized by Google

137084

Digitized by Google

Inhaltsverzeichniss.

Seite

Einleitung ..... [illegible]

Tabellarische Uebersichten ..... [illegible]

A. Schiffsverkehr

I. Seeschiffahrt:

1. Allgemeine Uebersicht der im J. 1898 im Seeverkehr angekommenen Schiffe mit besonderer Angabe der Dampfschiffe ..... [illegible]
2. Im Seeverkehr angekommene Seeschiffe im J. 1898 von den einzelnen Ländern und Plätzen, mit Unterscheidung der einzelnen Flaggen ..... [illegible]
3. Specielle Nachweisung vom J. 1898 der einzelnen Häfen und Plätze, woher die Schiffe gekommen ..... [illegible]
4. Allgemeine Uebersicht der im J. 1898 im Seeverkehr abgegangenen Schiffe mit besonderer Angabe der Dampfschiffe ..... [illegible]
5. Im Seeverkehr abgegangene Seeschiffe im J. 1898 nach den einzelnen Ländern und Plätzen, mit Unterscheidung der einzelnen Flaggen ..... [illegible]
6. Specielle Nachweisung vom J. 1898 der einzelnen Häfen und Plätze, wohin die Schiffe gegangen ..... [illegible]
7. Vergleichende Uebersichten des Seeverkehrs im d. J. [illegible] ..... [illegible]
8. Uebersicht der Reisen bremischer Schiffe zwischen ausserdeutschen Häfen im Jahre 1897 ..... [illegible]

II. Flussschiffahrt:

1. Im J. 1898 auf der Unterweser angekommene und abgegangene Schiffe ..... [illegible]
2. Im J. 1898 auf der Oberweser angekommene und abgegangene Schiffe und Flöße ..... [illegible]
3. Vergleichende Uebersicht des Schiffsverkehrs auf der Unter- u. Oberweser in den J. 1852—1898 ..... [illegible]

B. Waaren-Einfuhr.

I. Einfuhr nach den Waarengattungen:

1. Gesammt-Einfuhr im J. 1898 nach Menge und Werth der einzelnen Artikel (seewärts, land- u. flusswärts, flusswärts, nebst generellen Uebersicht der Jahre [illegible]) ..... [illegible]
2. Einfuhr einzeln namhaft gemachter Artikel im Jahre 1898 [illegible] Menge und Werth ..... [illegible]
   (Siehe im Einzelnen: Specielle Nachweisung der Einfuhr-Ausfuhr-Artikel.)
3. Einfuhr einiger Artikel in d. J. [illegible] ..... [illegible]
4. Vergleichende Uebersicht der Gesammt-Einfuhr in d. J. [illegible] nach Menge und Werth der einzelnen Artikel [illegible] Bruttogewichts nach allgemeinen Gattungen [illegible] nach Centnern Brutto ..... [illegible]
5. Vergleichende Uebersicht der Einfuhr aus den [illegible] ..... [illegible]
6. Vergleichende Uebersicht der Einfuhr aus den Vereinigten Staaten von Nordamerika desgl. ..... [illegible]

II. Einfuhr nach der Herkunft:

1. Gesammt-Einfuhr seewärts, land- u. flusswärts, flusswärts im J. [illegible] nach den einzelnen Ländern und Plätzen, nach Werth und Waarengattungen ..... [illegible]
2. Gesammt-Einfuhr (seewärts, land- und flusswärts) im J. [illegible] nach Bruttogewicht, Werth und Procentverhältniss ..... [illegible]
3. Einfuhr aus den einzelnen Ländern und Plätzen im J. [illegible] nach Menge und Werth der einzelnen Artikel ..... [illegible]
   (Siehe im Einzelnen: Handelsbeziehungen zu den einzelnen Ländern und Plätzen.)
4. Vergleichende Uebersicht der Einfuhr in d. J. [illegible] aus den einzelnen Ländern und Plätzen, dem Werthe nach ..... [illegible]
5. Vergleichende Uebersicht der Einfuhr in d. J. [illegible] nach den Hauptrichtungen, Bruttogewicht, Werth und Procentverhältniss ..... [illegible]

C. Waaren-Ausfuhr.

I. Ausfuhr nach den Waarengattungen:

1. Gesammt-Ausfuhr im J. 1898 nach Menge und Werth der einzelnen Artikel (seewärts, land- u. flusswärts, flusswärts, nebst generellen Uebersicht der Jahre [illegible]) ..... [illegible]
2. Ausfuhr einzeln namhaft gemachter Artikel im J. [illegible] nach Menge und Werth ..... [illegible]
   (Siehe im Einzelnen: Specielle Nachweisung der Einfuhr-Ausfuhr-Artikel.)

Digitized by Google

3. Ausfuhr einiger Artikel in d. J. 1895—1898, Bestimmung und Menge .....
4. Vergleichende Uebersicht der Gesammt-Ausfuhr in d. J. 1896—1898, nach Menge und Werth der einzelnen Artikel, nebst Wiederholung mit Angabe des Brutto-Gewichts nach allgemeinen Gattungen und Durchschnittswerth letzterer nach Centnern Brutto .....
5. Vergleichende Uebersicht der Ausfuhr nach dem deutschen Reich desgl.....
6. Vergleichende Uebersicht der Ausfuhr nach den Verein. Staaten von Nordamerika desgl.....

II. Ausfuhr nach der Bestimmung:

1. Gesammt-Ausfuhr (seewärts, land- und flusswärts, flusswärts) im J. 1898 nach den einzelnen Ländern und Plätzen, nach Werth und Waarengattungen....
2. Gesammt-Ausfuhr (seewärts, land- und flusswärts) im J. 1898 nach Bruttogewicht, Werth und Procentverhältniss .....
3. Ausfuhr nach den einzelnen Ländern und Plätzen im Jahre 1898 nach Menge und Werth der einzelnen Artikel.....
(Siehe im Einzelnen: Handelsbeziehungen zu den einzelnen Ländern und Plätzen.)
4. Vergleichende Uebersicht der Ausfuhr in den Jahren 1893—1898 nach den einzelnen Ländern und Plätzen, dem Werthe nach .....
5. Vergleichende Uebersicht der Ausfuhr in den Jahren 1847—1898 nach den Hauptrichtungen, Bruttogewicht, Werth und Procentverhältniss... ..

Specielle Nachweisung der namentlich aufgeführten **Ein-** und **Ausfuhr-Artikel:**

Artikel:	Einf. Seite	Ausf. Seite
Apfelsinen	37	143
Arrak	41	147
Baumwolle	49	160
Baumwollengarn und Twist	51	163
Baumwollenwaaren	52	164
Bettfedern u. Daunen	46	156
Bier, deutsches	—	142
Bleiweiss	45	156
Bouteillen	54	169
Bücher u. a. Drucksach	53	167
Butter	39	145
Cigarren	43	152
Cigarrenkisten u Bretter	—	171
Demijohns	55	170
Düngesalze	45	155
Eisenblech	50	161
Eisendrath	50	162
Eisenwaaren, andere	54	168
Erbsen	38	143
Farbewaaren, andere	45	156
Feigen	37	142
Feldbohnen	38	144
Fensterglas	—	170
Fortepiani	56	172
Galanterie- u. Kurzew.	54	169
Gelbholz	45	155
Gelbmetall	—	162
Genever	41	147
Gerste	37	143
Glaswaaren, andere	55	170
Gummi, Elasticum	44	155
Gusswaaren, grobe	53	167
Häute, ges. u. getrockn.	46	157
Hafer	37	143
Hanf	49	160
Harz	47	157
Heringe	37	142
Holz, Eichen u. Büchen	47	157
Tannen, Erlen etc.	47	158
Dielen u. Planken	47	158
Band- u. Stabholz	47	158
Cedernholz	47	158
Mahagoniholz	47	158
Holzwaaren, feine	55	—
Honig	39	145
Hopfen	39	145
Indigo	45	156
Jute	50	160
Käse	40	146
Kaffee	39	145
Kakao	39	145
Kalb-, Schaf- u. Ziegenfelle	46	157
Kanehl	38	144
Kassia lignea	38	144
Klecsamen	49	160
Kognak	41	148
Korbwaaren	55	171
Korinthen	37	142
Korkholz	48	158
Korn- u. and. Branntwein	41	148
Kupfer u. Kupferdrath	51	162
Leder, gegerbtes	51	163
lackirtes	51	—
Lederwaaren, Handschuhe	56	172
and. Lederwaaren	56	172
Leinengarn	51	163
Leinen u Leinenwaaren	52	165
Leinsamen	49	160
Lichte	56	173
Mais	38	143
Mandeln	37	142
Manufakturwaar. übhpt.	53	166
Maschinen	56	173
Mehl, Roggenmehl	40	146
Weizenmehl	40	146
Messingwaaren	57	
Metallwaaren	57	
Musikinstrum. übhpt.	56	
Nägel	53	
Oele, Baumöl	48	
Kokosnussöl	48	
Leinöl	48	
Palmöl	48	
Petroleum	48	
Rüböl	48	
aetherische Oele	48	
Papier	57	
Pelzwerk, rohes	46	
Pfeffer	38	
Pflaumen	37	
Piment	39	
Porzellanwaaren	57	
Pott- u. and. Asche	44	
Quecksilber	44	
Quercitron	—	
Reis	40	
Roggen	38	
Rosinen	37	
Raps u. Rübsamen	49	
Rum	41	
Sago	40	
Schafwolle	49	
Schellack	44	
Schinken	40	
Schmalz	40	
Schwefelsäure	45	
Segeltuch	52	
Seiden- u. Halbseidenw.	52	
Sirup	41	
Speck u. and. Schweinefl.	40	
Spiegelglas	55	
Spielzeug	55	
Sprit	41	
Stahl	50	
Stahlwaaren	54	

Digitized by Google

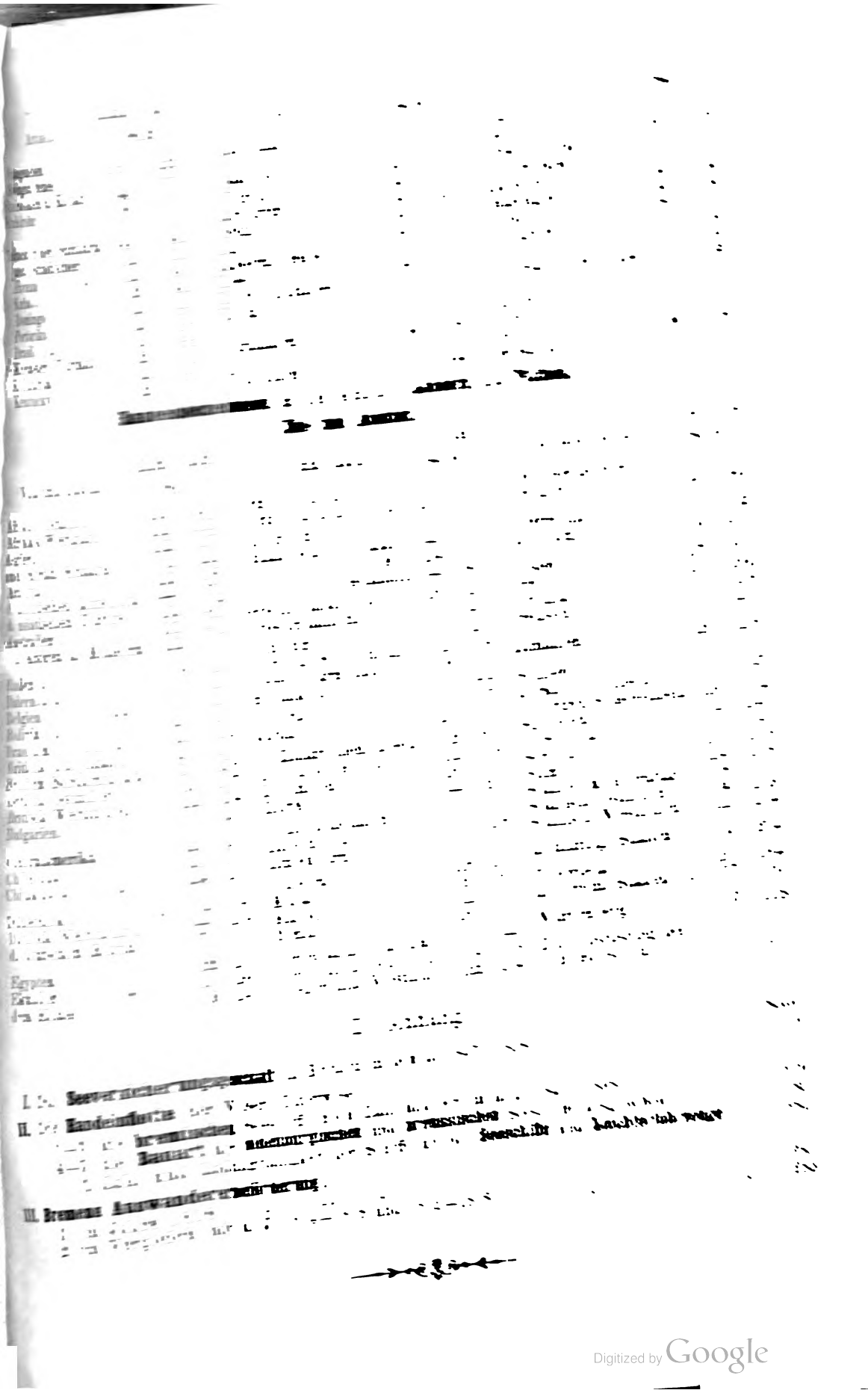

Digitized by Google

Digitized by Google

Einleitung.

Die Grundlage für die Arbeiten zur Statistik des Waarenverkehrs bildet seit dem 1. Januar 63 das Gesetz über die Güterdeklaration für die bremische Handelsstatistik vom November 1862. Nach seinen Aenderungen vom 14 Oktober 1888 und 26 November 1898 lautet das esetz wie folgt:

Für die Zwecke der bremischen Handelsstatistik sind den mit den betreffenden Anschreibungen auftragten Steuerstellen (§§ 3 ff.) zu deklariren: 1) alle in das bremische Staatsgebiet ein- und aus mselben auszuführenden Güter; 2) alle ohne Unterschied des Löschplatzes seewärts in die Weser einommenden Güter, welche für im bremischen Staatsgebiete wohnende, oder daselbst ein Geschäft beeibende Personen, sei es für ihre Rechnung, sei es zu ihrer Disposition (Konsignationsgüter) bestimmt nd, oder doch während der Reise zu irgend einer Zeit bestimmt waren; 3) alle von der Unterweser oder aselbst befindlichen Hafenplätzen im Auftrage oder für Rechnung der unter 2 erwähnten Personen seeärts, landwärts oder stromaufwärts ausgehenden Güter; 4) alle durch das bremische Staatsgebiet durchführenden oder von einer der unter 2) erwähnten Personen zur Spedition über die Unterweser oder eren Hafenplätze von dem Inlande nach See oder umgekehrt übernommenen Güter. Von der Deklarationspflicht sind befreit die nach dem Reichsgesetz vom 20 Juli 1879, die Statistik des Waarenverkehrs des deutschen Zollgebiets mit dem Auslande betreffend, sowie den hierzu erlassenen Ausführungsbestimmungen von der Deklaration für reichsstatistische Zwecke ausgenommenen Gegenstände, owie sämmtliche mit der Post ein-, aus- oder durchgeführte Güter (§ 1).

Die Deklaration erfolgt unter Verwendung der von der Deputation für Statistik (§ 20) vorgeschriebenen Formulare, welche bezüglich ihres Inhalts thunlichst den Deklarationsformularen für die Reichsstatistik anzupassen sind (§ 2).

Für die wasserwärts im bremischen Staatsgebiete zu landenden Güter ist die Deklaration on dem Empfänger in Bremen bei der zuständigen Erhebungsstelle für die Verbrauchsabgabe, in Vegeack oder Bremerhaven bei den dortigen Steuerämtern einzureichen. Die Deklaration hat binnen acht Tagen nach Ankunft der Güter zu erfolgen (§ 3).

Mit der Eisenbahn ankommende Güter sind vor dem Empfang vom Empfänger in Bremen ei der Erhebungsstelle für die Verbrauchsabgabe an den Bahnhöfen, in Vegesack oder Bremerhaven bei len dortigen Güterabfertigungsstellen zu deklariren. Werden die für Bremerhaven bestimmten Güter n Geestemünde ausgeladen, so hat die Deklaration bei der Güterabfertigungsstelle daselbst zu erfolgen (§ 4).

Für die vermittelst Fuhre in's bremische Staatsgebiet einkommenden Güter sowie für eingetriebenes Vieh ist die Deklaration vom Empfänger in Bremen beim Güterdeklarationsbureau, in Vegesack oder Bremerhaven bei den dortigen Steuerämtern einzureichen. Die Deklaration hat binnen vier Tagen nach Empfang der Güter zu erfolgen (§ 5).

Die in den §§ 3 bis 5 genannten Stellen haben die Befugniss, in Fällen, wo bei Zulieferung des Guts noch keine vollständige Deklaration eingereicht werden kann, den Empfängern die Einreichung von Interimsdeklarationen zu gestatten, welche binnen vier Tagen gegen die ordnungsmässige Deklaration einzutauschen sind (§ 6).

Schiffer, Fuhrleute oder sonstige Personen, welche Güter für eigene Rechnung oder doch nicht an bestimmte hiesige Empfänger zu übergebende Güter in's bremische Staatsgebiet bringen, müssen dieselben in Bremen bei den Erhebungsstellen für die Verbrauchsabgabe, in Vegesack oder Bremerhaven bei den Steuerämtern deklariren (§ 7).

Für die aus dem bremischen Staatsgebiet auszuführenden Güter ist die Deklaration vom Versender einzureichen, und zwar in Bremen beim Ausgang bei den Erhebungsstellen für die Verbrauchsabgabe, in Vegesack oder Bremerhaven für mit der Eisenbahn ausgehende Güter bei deren Aufgabe bei den Eisenbahn-Güterabfertigungsstellen daselbst, oder, falls die Verladung in Geestemünde erfolgt, bei der dortigen Güterabfertigungsstelle, für andere Güter innerhalb vierundzwanzig Stunden nach Abgang derselben bei den Steuerämtern in Vegesack und Bremerhaven. Für Güter, welche mit der Eisenbahn von Bremen nach Bremerhaven oder Vegesack mit der Bestimmung gesandt werden, dass sie von da wasserwärts weiter geführt werden, hat die Deklaration in Bremen zu geschehen (§ 8).

Digitized by Google

Soweit vorstehend die Einreichung der Deklaration bei den Erhebungsstellen für die Verbrauchsabgabe vorgeschrieben ist, tritt an deren Stelle das Güterdeklarationsbüreau, wenn die Ein- oder Ausfuhr sich auf einem Landwege vollzieht, an welchem eine Erhebungsstelle für die Verbrauchsabgabe sich nicht befindet (§ 9).

Direkt ohne Vermittelung eines Hiesigen durch das bremische Staatsgebiet transitirende Güter müssen von einer Deklaration »zur Ein- und Ausfuhr« begleitet sein. Diese Deklaration ist beim Ausgange abzuliefern (§ 10).

Bei Speditionsgütern, d. h. solchen Gütern, die für auswärtige Rechnung nach einem auswärtigen Bestimmungsorte, unter Vermittelung eines Hiesigen, durch das bremische Staatsgebiet oder durch die Unterweser (§ 1 unter 4) geführt werden, ist auf den Eingangs- wie Ausgangsdeklarationen der Umstand, dass sie Speditionsgut sind, ausdrücklich zu bemerken (§ 11).

Für alle Güter, die nicht das bremische Staatsgebiet berühren, oder die nur auf der Eisenbahn durch dasselbe durchpassiren (vergl. § 1, unter 2, 3 und 4) ist mit Ausnahme der im letzten Absatz dieses Paragraphen genannten Güter die Deklaration von den daselbst gedachten Personen, wenn sie in Bremen wohnen, bei dem Güterdeklarationsbureau, wenn sie in Vegesack oder Bremerhaven wohnen, bei den dortigen Steuerämtern innerhalb vier Tagen nach Ankunft oder Absendung der Güter einzureichen. Für Speditionsgüter der in diesem Paragraphen gedachten Kategorie genügt, wenn sie innerhalb vier Tagen durchgeführt werden, eine Deklaration »zur Ein- und Ausfuhr«. Für Güter, die von Lägern bremischer Kaufleute in Geestemünde mit der Bahn versandt werden, ist die Deklaration bei Aufgabe der Güter der dortigen Güterabfertigungsstelle einzureichen (§ 12).

Bei Einreichung der Deklaration ist in Form von Stempelmarken eine Kontrollgebühr zu entrichten, welche beträgt a) für jede Deklaration über Speditionsgüter zehn Pfennig, b) für die übrigen Deklarationen fünfzehn Pfennig für eintausend Mark Werth des Deklarationsobjekts, mindestens aber einen Pfennig. Der Werth ist nach dem Fakturenbetrage zu deklariren und zwar bei der Einfuhr mit Zuschlag der Fracht, Assekuranz und Spesen. Wenn keine Faktura vorhanden ist, ist der Werth nach gewissenhafter Schätzung des Deklaranten anzugeben. Befreit von der Kontrollgebühr sind: 1) Deklarationen über die in den §§ 10 und 12 Absatz 2 genannten Güter; 2) Deklarationen über Gold oder Silber in Barren oder gemünzt. Keine Deklaration, mit Ausnahme der über ausgeführten Schiffsbedarf, darf mehr als drei Waarenposten enthalten.

Die Stempelmarken sind bei dem Generalsteueramt in Bremen, sowie bei den Steuerämtern in Vegesack und Bremerhaven käuflich zu haben. Die Marken müssen von den Deklaranten vor der Einreichung der Deklaration in dem erforderlichen Betrage auf die letztere aufgeklebt und durch Namenschiffre oder durch Namensstempel kassirt werden (§ 14).

Jeder Eigenthümer oder korrespondirende Rheder eines hiesigen, sowie jeder im bremischen Staatsgebiete wohnende Korrespondent eines fremden Seeschiffs, oder in Ermangelung eines Korrespondenten der Kapitain dieses Seeschiffs, welches aus See in Bremen oder einem andern Hafen der Unterweser ankommt und Waaren für bremische Rechnung oder zu bremischer Disposition an Bord hat, ist verpflichtet, binnen drei Tagen nach Ankunft desselben ein genaues Ladungsverzeichniss (Manifest) einzureichen. Das Verzeichniss ist, wenn das Schiff in Bremen löscht, bei der zuständigen Erhebungsstelle für die Verbrauchsabgabe, wenn es in Vegesack oder Bremerhaven löscht, bei den dortigen Steuerämtern, im Uebrigen aber bei dem Güterdeklarationsbureau einzureichen. Das Ladungsverzeichniss muss mit den Konnossementen und sonstigen Ladungspapieren übereinstimmen. Die Waaren sind jedoch statt mit den ausländischen mit den inländischen Namen zu bezeichnen. Es ist ferner der bremische Empfänger anzugeben, bei an Ordre verladenen Gütern spätestens vierundzwanzig Stunden nach Ermittelung desselben (§ 15).

Jeder Eigenthümer oder korrespondirende Rheder eines hiesigen, oder jeder im bremischen Staatsgebiet wohnende Korrespondent eines fremden Seeschiffs, oder in Ermangelung eines Korrespondenten der Kapitain dieses Seeschiffs, welches nach See von Bremen oder einem andern Hafen der Weser ausgeht und Waaren für bremische Rechnung oder zu bremischer Disposition an Bord hat, ist verpflichtet, binnen drei Tagen nach dem Abgange des Schiffes ein Ladungsverzeichniss einzuliefern. Dasselbe muss mit den Ladungspapieren übereinstimmen und alle verladenen Güter aufführen. Das Verzeichniss ist, wenn das Schiff von Bremen ausgeht, bei der zuständigen Stelle für die Verbrauchsabgabe, wenn es von Vegesack oder Bremerhaven ausgeht, bei den dortigen Steuerämtern, im Uebrigen aber bei dem Güterdeklarationsbüreau einzureichen (§ 16).

Für jedes von nichtbremischen Häfen an der Unterweser, die Häfen zu Kappeln und Langwarden eingeschlossen, in bremischen Häfen beladen ankommende oder von denselben nach solchen Häfen beladen abgehende Schiff, Leichterfahrzeuge ausgenommen, desgleichen für jedes Fahrzeug, welches von Häfen an der Oberweser (oberhalb Bremen) in bremischen Häfen beladen ankommt oder von denselben beladen dahin abgeht, sowie für jedes Floss ist von dem Schiffer oder dessen Vertreter ein Ladungsverzeichniss in Bremen bei der zuständigen Erhebungsstelle für die Verbrauchsabgabe, in Vegesack und

Digitized by Google

nerhaven bei den dortigen Steuerämtern einzureichen. Die Eingangsmanifeste sind innerhalb drei ...en nach der Ankunft, die Ausgangsmanifeste sofort beim Ausgange abzuliefern. Von der Einlieferung Ladungsverzeichnisses kann abgesehen werden, wenn die betreffende Güterdeklarationsstelle sich über... rt, dass die ganze Ladung sofort beim Eingange beziehungsweise Ausgang deklarirt worden ist (§ 17).

Die Verwaltungen der in Bremen oder Bremerhaven einmündenden Eisenbahnen sind, sofern Deputation für Statistik dies für erforderlich erachtet, verpflichtet, für die daselbst ankommenden r abgehenden Eisenbahntransporte Ladungsverzeichnisse einzuliefern (§ 18).

Wer Güter vermittelst Fuhre oder wer Vieh in das bremische Staatsgebiet ein- oder ausführt, ein Verzeichniss der Ladung oder des Viehs einzureichen. Die Einreichung erfolgt in Bremen bei r betreffenden Erhebungsstelle für die Verbrauchsabgabe oder beim Güterdeklarationsbureau (vergl. § 9), Vegesack oder Bremerhaven bei den dortigen Steuerämtern. Von der Einlieferung des Ladungs...zeichnisses kann abgesehen werden, wenn die betreffende Güterdeklarationsstelle sich überzeugt, dass ganze Ladung sofort beim Eingange beziehungsweise Ausgange deklarirt worden ist (§ 19).

Die Ausführungsvorschriften zu diesem Gesetz erlässt die Deputation für Statistik, soweit ...rderlich im Einvernehmen mit der Steuerdeputation. Die Deputation ist insbesondere berechtigt, soweit diesem Gesetze vorgesehene Anschreibungen bereits durch anderweitige Erhebungen beschafft werden, ...leichterungen in Bezug auf die vorstehenden Verpflichtungen eintreten zu lassen oder die Betreffenden ... der vorgeschriebenen Deklarationspflicht zu entbinden. Sie ist ferner befugt, soweit dies erforderlich, ...leichterungen für den kleinen Grenzverkehr eintreten zu lassen (§ 20).

Uebertretungen dieses Gesetzes und der gemäss § 20 zu erlassenden Ausführungsvorschriften ...rden mit einer Geldbusse bis zu einhundert Mark geahndet (§ 22).

In Ausführung des § 20 des Gesetzes ist dann von der Deputation für Statistik angeordnet, ...ss es für die von See in den Bremer Freibezirk eingehenden oder nach See aus demselben aus...henden Güter der Einlieferung besonderer Deklarationen neben den der Zollstelle im Freibezirk ein...liefernden reichsstatistischen, für die Zwecke der bremischen Handelsstatistik erweiterten Deklarationen, ...icht bedarf. Um den kleinen Grenzverkehr nicht zu beschweren, ist bestimmt, dass „Güter des ...mlichen Empfängers bezw. Absenders, welche in einer Sendung nicht über 30 Mark Werth haben," ...elche Güter nach § 13 des Gesetzes vom 10. November 1862 von der Deklarationspflicht befreit waren, ...ch ferner von derselben befreit sein sollen.

Von bremischen Deklarationsformularen sind dreierlei vorgeschrieben: a) für ohne Ver...ittlung eines Hiesigen durch das bremische Staatsgebiet transitirende Güter (§ 10 des Gesetzes), sowie ...r Speditionsgüter der im § 12 Absatz 2 des Gesetzes gedachten Art, eine „Güterdeklaration zur Ein...nd Ausfuhr"; b) für alle übrigen einkommenden Güter eine „Güterdeklaration zur Einfuhr"; c) für alle ...brigen ausgehenden Güter eine „Güterdeklaration zur Ausfuhr". Die Deklarationen unter a sind auf ¼ Bogen gedruckt; die beigedruckten Vorschriften für ihre Ausfüllung sind folgende. In der Deklaration ...t auszufüllen: 1) das Herkunfts- und Bestimmungsland der Waare. Als Land der Herkunft ...t dasjenige Land anzusehen, aus dessen Gebiet die Versendung der Waare mit der Bestimmung nach ...em in der Ueberschrift genannten Platze oder darüber hinaus ursprünglich erfolgt ist; als Land ...er Bestimmung dagegen das Land, nach dessen Gebiet die Versendung der Waare gerichtet, (d. h. ...akturirt oder konsignirt) ist. Die Länder, durch welche die Waare auf dem Transport, sei es auch mit ...mladung und Umspedition, durchgeführt worden, bleiben bei Angabe der Herkunft und Bestimmung ...er Waare ausser Betracht. Allgemeine Bezeichnungen, wie Deutschland, Nordamerika, Westindien, Ost...indien etc. sind unzulässig. In den beiden Rubriken „mit" ist auszufüllen, ob die Waare a) seewärts ...der auf der Unterweser, b) auf der Oberweser, c) mit der Eisenbahn, d) mittelst Fuhre, oder in ...welcher anderen Weise ein- oder ausgeführt worden ist. Zu a. und b. ist zugleich der Name des Schiffs ...und Schiffsführers, zu d. der des Fuhrmanns oder sonstigen Transportführers, ausserdem der Tag der An...kunft und des Abganges der Waare anzugeben; zu a. ist ausserdem anzugeben, ob das Seeschiff die ...den Gegenstand der Deklaration bildenden Waaren in Bremen Stadt oder einem anderen Hafen der ...Unterweser löscht oder ladet; 2) Anzahl und Art der Kolli; 3) die Benennung der Waare nach Massgabe ...des statistischen Waarenverzeichnisses für den Nachweis des Waarenverkehrs des deutschen ...Zollgebiets mit dem Auslande, unter Hinzufügung des Ursprungslandes, sowie bei Kaffee, Taback, Taback...stengel und Rohzucker auch der Sorte; 4) das Gewicht in Kilogramm. Bei verpackten Waaren, die ...nach Gewicht gehandelt werden, ist das Nettogewicht jedes einzelnen Waarenpostens anzugeben. Bei ...Flüssigkeiten, mit Ausnahme von Syrup, Melasse, ausgelassenem Honig, auch künstlichem flüssigen ...Zucker in Fässern, sowie bei Gasen wird die unmittelbare Umschliessung zum Nettogewicht gerechnet. ...Soweit in dem statistischen Waarenverzeichniss andere Massstäbe als das Gewicht angegeben sind, hat die ...Deklarirung nach diesen zu erfolgen; 5) den Werth für jeden Waarenposten getrennt in Reichsmark nach ...dem Fakturenbetrag, unter Zuschlag der Fracht, Assekuranz und Spesen. Ist dies nicht möglich, so ist ...der Werth nach gewissenhafter Schätzung aufzugeben; 6) bei Deklarirung von Speditionsgütern, auf welche ...die obigen Vorschriften ebenfalls Anwendung finden, ist das Wort „Speditionsgut" in die Deklaration

Digitized by Google

einzuschreiben. Bei Speditionsgütern hat der Deklarant auch namentlich darauf zu achten, dass d ein- und ausgehend unter derselben Benennung deklarirt werden, z. B. nicht einkommend wollenwaaren, ausgehend als Strumpfwaaren. — Für die Ausfüllung der Deklarationen zu b. u falls 1/4 Bogen gross, sind Vorschriften gleichen Inhalts erlassen. Auch die für die Einfuhr in den Bremer Freibezirk und die Ausfuhr seewärts aus demselben vorgeschriebenen reichsstatis für Zwecke der bremischen Statistik erweiterten Deklarationen sichern der bremischen Handelsst ein gleich zuverlässiges Material wie das bisherige es war.

Bis zum Jahre 1862 einschliesslich dienten für die Arbeiten des statistischen Bure Deklarationen, welche nach der im Jahre 1862 aufgehobenen Zollordnung über seewärts eingeführ über alle ausgeführten Güter geliefert werden mussten, die mitgetheilten Frachtlisten der Eis über mit dieser angebrachte Waaren, und die Manifeste über per Fuhre und auf der Oberweser gebrachte Güter. Bis zum genannten Jahre enthielten die Tabellen also nicht allein die Nachweise die Handelsbeziehungen des bremischen Staats mit den einzelnen Ländern und Plätzen, sondern über den Verkehr der einzelnen Theile des bremischen Staats mit einander, z. B. über die Waarens aus dem Landgebiet in die Stadt Bremen und umgekehrt; es wurden mit alleiniger Ausnahme des kehrs per Post, bei welchem die Aufgaben über angebrachte Waaren ganz, und über versandte theil fehlten, alle Waaren-Ein- und Ausfuhren oder Durchfuhren verzeichnet. Seit der Inkrafttretung des setzes vom 10 November 1862 führt die Statistik nur Buch über den bremischen Aussenhandel, Binnenhandel ist ihrer Kontrolle entrückt. In die Tabellen sind ferner Passagier- und Umzugsgut dergl. nicht aufgenommen, ebenso Güter, welche mit der Post ein-, aus- oder durchgeführt werden, endlich Waaren des nämlichen Absenders, welche in einer Sendung nicht über 30 Mark Werth ha

Zur Herstellung der Vergleichbarkeit der Tabellen der Jahre 1847 (wo in Folge Senats- Bürgerschaftsbeschluss vom December 1846 mit der Zusammenstellung tabellarischer Uebersichten bremischen Handels begonnen wurde) bis 1862 einerseits, und der Jahre 1863 und ferner anderers sind die ersteren theilweise umgearbeitet worden.

Die Werthermittlung derjenigen Speditionsgüter, bei welchen die Deklarirung gleichzeitige Angabe des Werths erfolgte, ist in zweierlei Weise geschehen. Bei Artikeln, welche s zum Eigenhandel gehören und häufig und in bedeutenden Posten deklarirt werden, ist der Werth e zur Durchfuhr deklarirten Partie nach dem Durchschnittspreise der zu gleicher Zeit oder in letzten Wochen einklarirten Mengen berechnet worden; bei den übrigen Artikeln, namentlich Manufakt waaren und sonstigen Industrieerzeugnissen, ist dagegen der am Jahresschluss bei jedem Artikel sämmtlichen Einklarirungen sich ergebende Durchschnittspreis massgebend gewesen. Dass bei Berechn dieser Durchschnittspreise als beschädigt angegebene Waarenpartien unberücksichtigt geblieben s bedarf wohl kaum der Erwähnung.

Ein- und Ausfuhren von edlen Metallen sind für den Waarenverkehr nicht mehr angeschrieb sie sollen im 2. Heft des Jahrbuchs, im Abschnitt „Geld- und Kreditwesen", mitgetheilt werden.

Die Tabellen über den Schiffsverkehr sind aus amtlichen Quellen geschöpft; das gleic ist bei den Zusammenstellungen über die bremische Handelsflotte und die Auswanderung ü Bremen der Fall; die Uebersichten über das Seeversicherungsgeschäft in Bremen und die olde burgische und preussische Handelsflotte (Unterweser) verdienen nicht minder volle Glaubwürdigk

Die Verringerung der Zahl der Registertons bei gleichzeitiger Zunahme der Schiffszahl in Tabellen über die Handelsflotte der Weser für die Jahre 1895 und 1896 auf Seite 279—281 dieser V öffentlichungen ist Folge des am 1. Juli 1895 in Kraft getretenen Reichsgesetzes über die Ne messung von Schiffen, wie in der Einleitung zum ersten Heft des Jahrbuchs für 1897 näher a geführt worden ist.

Bremen, den 25. März 1899.

Heinr. Frese.

Digitized by Google

Tabellarische Uebersichten.

Digitized by Google

Allgemeine Uebersicht der im Jahre 1898

unter besonderer Angabe

Von	Ueberhaupt				Darunter bremische				and. deutsche			
	beladen		leer		beladen		leer		beladen		leer	
	Sch.	Reg.-Tons	Sch.	Reg.-Tons	Sch.	Reg.-Tons	Sch.	Reg.-Tons	Sch.	Reg.-Tons	Sch.	Reg.-Tons
Preussen, altpreuss. Häfen	142	26 154	3	2 074	62	16 545	—	—	68	8 016	3	2 074
davon Dampfer	119	24 670	1	1 641	62	16 545	—	—	56	7 541	1	1 641
schlesw.-holst. Ostseehäfen	27	1 507	12	3 253	—	—	1	626	24	1 304	11	2 627
davon Dampfer	3	294	3	802	—	—	1	626	3	294	2	176
schlesw.-holst. Nordseehäf.	145	9 045	6	509	43	4 902	—	—	90	3 318	4	509
davon Dampfer	43	4 902	1	262	43	4 902	—	—	—	—	1	262
hannoverschen Häfen ...	660	68 573	77	6 830	124	53 460	5	2 671	511	13 377	58	2 915
davon Dampfer	107	49 356	7	3 507	107	49 356	4	2 244	—	—	—	—
d. Rheingebiet	38	7 157	—	—	38	7 157	—	—	—	—	—	—
davon Dampfer	38	7 157	—	—	38	7 157	—	—	—	—	—	—
zusammen	1012	112 436	98	12 666	267	82 064	6	3 297	693	26 015	76	7 298
davon Dampfer	310	86 379	12	6 212	250	77 960	5	2 870	59	7 835	4	2 671
Mecklenburg	3	173	—	—	—	—	—	—	3	173	—	—
davon Dampfer	1	103	—	—	—	—	—	—	1	103	—	—
Oldenburg	95	2 279	24	792	—	—	—	—	92	2 071	19	562
Lübeck	1	58	—	—	—	—	—	—	—	—	—	—
Hamburg	871	230 683	44	54 562	505	134 494	13	38 112	334	91 446	27	12 932
davon Dampfer	23	34 624	21	46 667	4	7 255	10	35 776	17	24 790	8	8 137
d. europ. Russland	176	142 909	1	743	44	29 056	—	—	26	14 285	—	—
davon Dampfer	150	134 843	1	743	43	27 758	—	—	18	11 343	—	—
Schweden	176	38 544	4	1 396	20	11 609	1	482	34	5 406	2	732
davon Dampfer	112	29 812	2	644	19	10 631	1	482	7	3 413	—	—
Norwegen	103	25 362	4	2 232	—	—	3	1 799	12	1 525	—	—
davon Dampfer	56	17 188	3	1 053	—	—	2	620	1	323	—	—
Dänemark	4	1 170	5	2 937	1	304	2	1 392	1	770	1	336
davon Dampfer	2	1 074	4	2 599	1	304	2	1 392	1	770	—	—
d. Nordseefischerei	587	21 597	—	—	402	15 582	—	—	184	5 993	—	—
davon Dampfer	420	16 534	—	—	401	15 571	—	—	18	941	—	—
Grossbritannien u. Irland.	575	278 242	19	12 232	262	161 388	12	10 458	142	26 042	5	1 120
davon Dampfer	432	260 731	13	8 316	245	159 543	8	6 657	40	14 550	4	1 049
Holland	114	26 947	28	15 488	69	17 720	10	10 723	—	—	2	1 766
davon Dampfer	108	26 525	11	11 374	69	17 720	9	9 608	—	—	2	1 766
Belgien	16	7 646	3	1 167	7	3 262	2	787	—	—	1	380
davon Dampfer	15	7 564	3	1 167	7	3 262	2	787	—	—	1	380
Frankreich	6	4 142	7	7 936	—	—	4	5 616	—	—	—	—
davon Dampfer	6	4 142	6	6 915	—	—	3	4 595	—	—	—	—
Spanien	7	4 188	—	—	3	1 450	—	—	4	2 738	—	—
davon Dampfer	7	4 188	—	—	3	1 450	—	—	4	2 738	—	—
Portugal	47	25 074	—	—	31	14 947	—	—	16	10 127	—	—
davon Dampfer	47	25 074	—	—	31	14 947	—	—	16	10 127	—	—
Italien	2	1 663	—	—	—	—	—	—	2	1 663	—	—
davon Dampfer	2	1 663	—	—	—	—	—	—	2	1 663	—	—
Rumänien	4	5 068	—	—	—	—	—	—	—	—	—	—
davon Dampfer	4	5 068	—	—	—	—	—	—	—	—	—	—
	3799	928 181	237	112 151	1611	471 876	53	72 666	1543	188 254	133	25 103
davon Dampfer	1695	655 513	76	85 690	1073	336 401	42	62 787	184	78 596	19	13 416
Britisch Nordamerika	1	991	—	—	—	—	—	—	—	—	—	—
Newyork	104	420 780	—	—	98	407 758	—	—	6	13 022	—	—
davon Dampfer	104	420 780	—	—	98	407 758	—	—	6	13 022	—	—
Philadelphia	14	23 167	—	—	—	—	—	—	13	20 655	—	—
davon Dampfer	14	23 167	—	—	—	—	—	—	13	20 655	—	—
Baltimore	54	153 928	—	—	47	137 483	—	—	2	4 561	—	—
davon Dampfer	54	153 928	—	—	47	137 483	—	—	2	4 561	—	—
Savannah u. a. Plätzen Ga.	48	89 071	—	—	—	—	—	—	2	3 722	—	—
davon Dampfer	47	88 264	—	—	—	—	—	—	2	3 722	—	—
Neworleans	50	102 341	—	—	13	17 612	—	—	—	—	—	—
davon Dampfer	43	93 429	—	—	6	8 700	—	—	—	—	—	—
zu übertragen ...	4070	1 718 459	237	112 151	1769	1 034 729	53	72 666	1566	230 214	133	25 103
davon Dampfer	1957	1 435 080	76	85 690	1224	890 342	42	62 787	207	120 556	19	13 140

Digitized by Google

n Seeverkehr angekommenen Schiffe,

er Dampfer.

Von	Ueberhaupt				Darunter bremische				and. deutsche			
	beladen		leer		beladen		leer		beladen		leer	
	Sch.	Reg.-Tons	Sch.	Reg.-Tons	Sch.	Reg.-Tons	Sch.	Reg.-Tons	Sch.	Reg.-Tons	Sch.	Reg.-Tons
Uebertrag...	4070	1 718 459	237	112 151	1769	1 034 729	53	72 666	1566	230 214	133	25 103
davon Dampfer	1957	1 435 080	76	85 690	1224	890 342	42	62 787	207	120 556	19	13 140
alveston.....	40	80 907	—	—	4	13 680	—	—	—	—	—	—
davon Dampfer	40	80 907	—	—	4	13 680	—	—	—	—	—	—
nd. Häfen d. Ver. Staaten	85	143 686	—	—	3	2 945	—	—	1	2 895	—	—
davon Dampfer	75	135 299	—	—	—	—	—	—	1	2 895	—	—
entralamerika.....	15	12 085	—	—	—	—	—	—	9	7 123	—	—
Peru.....	1	1 586	—	—	—	—	—	—	—	—	—	—
. Laplatastaaten.....	53	107 593	—	—	48	99 858	—	—	2	2 039	—	—
davon Dampfer	52	107 003	—	—	48	99 858	—	—	1	1 449	—	—
Brasilien	33	53 311	—	—	23	35 209	—	—	8	15 706	—	—
davon Dampfer	33	53 311	—	—	23	35 209	—	—	8	15 706	—	—
Britisch Westindien	8	6 328	—	—	2	1 621	—	—	4	2 951	—	—
Niederländ. Westindien ..	1	300	—	—	—	—	—	—	—	—	—	—
Algier.....	2	1 619	—	—	—	—	—	—	—	—	—	—
davon Dampfer	2	1 619	—	—	—	—	—	—	—	—	—	—
Marokko	6	3 102	—	—	—	—	—	—	6	3 102	—	—
davon Dampfer	6	3 102	—	—	—	—	—	—	6	3 102	—	—
Afrika's Westküste	5	4 009	—	—	—	—	—	—	—	—	—	—
davon Dampfer	5	4 009	—	—	—	—	—	—	—	—	—	—
Britisch Ostindien	47	91 142	—	—	10	18 737	—	—	1	1 714	—	—
davon Dampfer	33	67 651	—	—	3	4 878	—	—	1	1 714	—	—
Siam.....	10	20 416	—	—	1	3 140	—	—	3	7 420	—	—
davon Dampfer	9	19 879	—	—	1	3 140	—	—	3	7 420	—	—
China.....	15	49 047	—	—	15	49 047	—	—	—	—	—	—
davon Dampfer	15	49 047	—	—	15	49 047	—	—	—	—	—	—
Japan.....	1	2 444	—	—	1	2 444	—	—	—	—	—	—
davon Dampfer	1	2 444	—	—	1	2 444	—	—	—	—	—	—
Australien.....	13	56 615	—	—	13	56 615	—	—	—	—	—	—
davon Dampfer	13	56 615	—	—	13	56 615	—	—	—	—	—	—
Zusammen...	4405	2 352 649	237	112 151	1889	1 318 025	53	72 666	1600	273 164	133	25 103
davon Dampfer	2241	2 015 966	76	85 690	1332	1 155 213	42	62 787	227	152 842	19	13 410
Wiederholung.												
Von deutschen Häfen....	1982	345 629	166	68 020	772	216 558	19	41 409	1122	119 705	122	20 744
davon Dampfer	334	121 106	33	52 879	254	85 215	15	38 646	77	32 728	12	10 216
„ Grossbritannien.....	575	278 242	19	12 232	262	161 388	12	10 458	142	26 042	5	1 123
davon Dampfer	432	260 731	13	8 316	245	159 543	8	6 657	40	14 550	4	1 048
„ d. übrigen Europa ..	1242	304 310	52	31 899	577	93 930	22	20 799	279	42 507	6	3 236
davon Dampfer	929	273 675	30	24 495	574	91 643	19	17 484	67	31 318	3	2 146
„ Nordamerika	396	1 014 871	—	—	165	579 478	—	—	24	44 855	—	—
davon Dampfer	377	995 774	—	—	155	567 621	—	—	24	44 855	—	—
„ Mittel- u. Südamerika	102	174 575	—	—	71	135 067	—	—	19	24 868	—	—
davon Dampfer	85	160 314	—	—	71	135 067	—	—	9	17 155	—	—
„ Westindien.....	9	6 628	—	—	2	1 621	—	—	4	2 951	—	—
„ Afrika.....	13	8 730	—	—	—	—	—	—	6	3 102	—	—
davon Dampfer	13	8 730	—	—	—	—	—	—	6	3 102	—	—
„ Asien.....	73	163 049	—	—	27	73 368	—	—	4	9 134	—	—
davon Dampfer	58	139 021	—	—	20	59 509	—	—	4	9 134	—	—
„ Australien	13	56 615	—	—	13	56 615	—	—	—	—	—	—
davon Dampfer	13	56 615	—	—	13	56 615	—	—	—	—	—	—
oder:												
von Europa.....	3799	928 181	237	112 151	1611	471 876	53	72 666	1543	188 254	133	25 103
davon Dampfer	1695	655 512	76	85 690	1073	336 401	42	62 787	184	78 596	19	13 410
„ transatlant. Plätzen .	606	1 424 468	—	—	278	816 149	—	—	57	84 910	—	—
davon Dampfer	546	1 360 454	—	—	259	818 812	—	—	43	74 246	—	—
Zusammen 1898.....	4405	2 352 649	237	112 151	1889	1 318 025	53	72 666	1600	273 164	133	25 103
davon Dampfer	2241	2 015 966	76	85 690	1332	1 155 213	42	62 787	227	152 842	19	13 410
Desgleichen 1897..... ..	4128	2 174 127	263	84 861	1988	1 241 463	45	60 882	1307	256 110	173	12 713
davon Dampfer	2493	1 889 052	53	61 766	1523	1 107 676	27	49 580	353	154 469	14	3 092

Digitized by Google

Im Seeverkehr angekommene Schiffe im Jahre 1898

mit Unterscheidung

Von	Beladen		Leer	
	Sch.	Reg.-Tons	Sch.	Reg.-Tons
Preussen, altpreuss. Häfen	142	26 154	3	2 074
davon: bremische	62	16 545	—	—
and. deutsche	68	8 016	3	2 074
norwegische	1	584	—	—
grossbritannische	1	253	—	—
holländische	10	756	—	—
Preussen, schlesw.-holst. Ostseehäfen	27	1 507	12	3 253
davon: bremische	—	—	1	626
and. deutsche	24	1 304	11	2 627
holländische	3	203	—	—
Preussen, schlesw.-holst. Nordseehäfen	145	9 045	6	509
davon: bremische	43	4 902	—	—
and. deutsche	90	3 318	4	373
holländische	12	825	2	136
Preussen, Hannover, östlicher Theil	511	17 661	7	1 151
davon: bremische	15	3 618	—	—
and. deutsche	476	12 647	5	52
russische	—	—	1	692
norwegische	—	—	1	407
holländische	20	1 396	—	—
Preussen, Hannover, westlicher Theil	149	50 912	70	5 679
davon: bremische	109	49 842	5	2 671
and. deutsche	35	730	53	2 164
dänische	—	—	3	254
holländische	5	340	9	590
Preussen, d. Rheingebiet, bremische	38	7 157	—	—
Mecklenburg, and. deutsche	3	173	—	—
Oldenburg	95	2 279	24	792
davon: and. deutsche	92	2 071	19	502
dänische	1	110	—	—
holländische	2	98	5	290
Lübeck, holländische	1	58	—	—
Hamburg	871	230 683	44	54 562
davon: bremische	505	134 494	13	38 112
and. deutsche	334	91 446	27	12 952
russische	1	664	2	1 408
dänische	—	—	2	2 090
grossbritannische	1	1 915	—	—
holländische	30	2 164	—	—
d. europ. Russland	176	142 909	1	743
davon: bremische	44	29 056	—	—
and. deutsche	26	14 285	—	—

Von	Beladen		Leer	
	Sch.	Reg.-Tons	Sch.	Reg.-Tons
russische	8	2 837	1	[illegible]
schwedische	9	3 262	—	—
norwegische	10	6 951	—	—
dänische	20	11 432	—	—
grossbritannische	54	70 186	—	—
holländische	2	915	—	—
griechische	3	3 985	—	—
Schweden	176	38 544	4	1 [illegible]
davon: bremische	20	11 609	1	[illegible]
and. deutsche	34	5 406	2	[illegible]
russische	2	487	—	—
schwedische	98	17 295	1	[illegible]
norwegische	7	1 536	—	—
dänische	9	605	—	—
grossbritannische	1	904	—	—
holländische	5	702	—	—
Norwegen	103	25 362	4	[illegible]
davon: bremische	—	—	3	[illegible]
and. deutsche	12	1 525	—	—
schwedische	1	247	—	—
norwegische	83	22 956	1	[illegible]
dänische	6	557	—	—
holländische	1	77	—	—
Dänemark	4	1 170	5	[illegible]
davon: bremische	1	304	2	[illegible]
and. deutsche	1	770	1	[illegible]
dänische	1	39	1	[illegible]
grossbritannische	—	—	1	[illegible]
holländische	1	57	—	—
d. Nordseefischerei	587	21 597	—	—
davon: bremische	402	15 582	—	—
and. deutsche	184	5 993	—	—
belgische	1	22	—	—
Grossbritannien	575	278 242	19	[illegible]
davon: bremische	262	161 388	12	[illegible]
and. deutsche	142	26 042	5	[illegible]
russische	2	1 032	1	[illegible]
norwegische	10	3 252	—	—
grossbritannische	153	84 328	1	[illegible]
holländische	6	2 200	—	—
Holland	114	26 917	28	[illegible]
davon: bremische	69	17 720	10	[illegible]
and. deutsche	—	—	2	[illegible]
norwegische	—	—	1	[illegible]
dänische	5	1 936	—	—
holländische	40	7 291	15	[illegible]
Belgien	16	7 646	3	[illegible]
davon: bremische	7	3 262	2	[illegible]
and. deutsche	—	—	1	[illegible]
russische	3	1 890	—	—
dänische	4	2 044	—	—
holländische	1	82	—	—
belgische	1	368	—	—

Digitized by Google

on den einzelnen Ländern und Plätzen,

er einzelnen Flaggen.

Von	Beladen		Leer	
	Sch.	Reg.-Tons	Sch.	Reg.-Tons
rankreich	6	4 142	7	7 936
davon: bremische	—	—	4	5 616
russische	2	1 298	—	—
schwedische	—	—	1	474
dänische	—	—	2	1 846
französische	4	2 844	—	—
panien	7	4 188	—	—
davon: bremische	3	1 450	—	—
and. deutsche	4	2 738	—	—
ortugal	47	25 074	—	—
davon: bremische	31	14 947	—	—
and. deutsche	16	10 127	—	—
talien, and. deutsche	2	1 663	—	—
umänien, grossbritannische	4	5 068	—	—
Britisch Nordamerika, norwegische	1	991	—	—
Newyork	104	420 780	—	—
davon: bremische	98	407 758	—	—
and. deutsche	6	13 022	—	—
Philadelphia	14	23 167	—	—
davon: and. deutsche	13	20 655	—	—
grossbritannische	1	2 512	—	—
Baltimore	54	153 928	—	—
davon: bremische	47	137 483	—	—
and. deutsche	2	4 561	—	—
grossbritannische	5	11 884	—	—
Savannah u. a. Plätzen Ga.	48	89 071	—	—
davon: and. deutsche	2	3 722	—	—
norwegische	3	5 703	—	—
grossbritannische	43	79 646	—	—
Neworleans	50	102 341	—	—
davon: bremische	13	17 612	—	—
norwegische	1	1 982	—	—
grossbritannische	36	82 747	—	—
Galveston	40	80 907	—	—
davon: bremische	4	13 680	—	—
grossbritannische	35	66 201	—	—
spanische	1	1 026	—	—
and. Häfen d. Verein St.	85	143 686	—	—
davon: bremische	3	2 945	—	—
and. deutsche	1	2 895	—	—
russische	3	2 252	—	—
schwedische	1	697	—	—
norwegische	6	8 591	—	—
grossbritannische	71	126 306	—	—

Von	Beladen		Leer	
	Sch.	Reg.-Tons	Sch.	Reg.-Tons
Centralamerika	15	12 085	—	—
davon: and. deutsche	9	7 123	—	—
schwedische	1	655	—	—
norwegische	1	686	—	—
dänische	1	1 050	—	—
grossbritannische	2	1 634	—	—
französische	1	937	—	—
Peru, grossbritannische	1	1 586	—	—
d. Laplatastaaten	53	107 593	—	—
davon: bremische	48	99 85[illegible]	—	—
and. deutsche	2	2 039	—	—
grossbritannische	3	5 696	—	—
Brasilien	33	53 311	—	—
davon: bremische	23	35 209	—	—
and. deutsche	8	15 706	—	—
grossbritannische	1	1 211	—	—
französische	1	1 185	—	—
Britisch Westindien	8	6 328	—	—
davon: bremische	2	1 621	—	—
and. deutsche	4	2 951	—	—
norwegische	2	1 756	—	—
Niederländ. Westindien, dänische	1	300	—	—
Algier	2	1 619	—	—
davon: norwegische	1	786	—	—
grossbritannische	1	833	—	—
Marokko, and. deutsche	6	3 102	—	—
Afrika's Westküste, grossbritannische	5	4 9[illegible]	—	—
Britisch Ostindien	47	9[illegible]	—	—
davon: bremische	19	1[illegible]	—	—
and deutsche	1	1[illegible]	—	—
norwegische	2	1[illegible]	—	—
grossbritannische	34	[illegible]	—	—
Siam	19	[illegible]	—	—
davon: bremische	1	[illegible]	—	—
and. deutsche	3	[illegible]	—	—
schwedische	1	[illegible]	—	—
grossbritannische	4	[illegible]	—	—
holländische	1	[illegible]	—	—
China, bremische	[illegible]	[illegible]	—	—
Japan, bremische	1	[illegible]	—	—
Australien, bremische	[illegible]	[illegible]	—	—

Digitized by Google

Specielle Nachweisung

der einzelnen Häfen und Plätze,

Von	Anzahl der Schiffe			
	belad.	leer	belad.	leer
Preussen, Barth	4	—		
Danzig	33	—		
Elbing	2	—		
Königsberg	47	1		
Memel	4	1		
Russ	4	—		
Stettin	41	—		
Stralsund	6	—		
and. altpreuss. Häfen	1	1		
Apenrade	2	—		
Flensburg	4	1		
Hadersleben	6	1		
Kiel	5	5		
Neumühlen	7	4		
and. schlesw.-holst. Ostseeh.	3	1		
Föhr, Amrum, Helgoland.	32	—		
Glückstadt	3	2		
Helgoland	11	1		
Itzehoe	47	1		
Lägerdorf	4	—		
Uetersen	45	—		
a. schlesw.-holst. Nordseeh.	3	2		
Dornbusch	8	1		
Drochtersen	18	—		
Harburg	8	2		
Mühlenhafen	23	—		
Nindorf	6	—		
Ostendorf	4	—		
Wischhafen	4	—		
and. Elbhäfen	3	—		
Grosswörden	21	—		
Grünendeich	4	4		
Hemmoor	3	—		
Niederstrich	8	—		
Oberndorf	264	—		
Osten	17	—		
Sandhören	4	—		
and. Häfen a. d. Oste	4	—		
Brunshausen	43	—		
Stade	69	—		
Aurich	—	2		
Carolinensiel	1	8		
Emden	6	7		
Leer	5	7		
Neuharlingersiel	5	—		
Norddeich	—	4		
Norden	4	3		
Norderney	116	8		
Rhauderfehn	7	1		
Wilhelmshafen	3	23		
and. westlichen Häfen	2	7		
Köln u. and. Rheinhäfen	38	—	1012	98
Mecklenburg, Rostock	2	—		
Wismar	1	—	3	—
Oldenburg,				
Ellenserdammersiel	4	1		
Hooksiel	2	10		
Horumersiel	1	5		
Varel	86	2		
Wangeroog	2	—		
and. oldenburg. Häfen	—	6	95	24
Lübeck	—	—	1	—
Hamburg	—	—	871	44
zu übertragen	—	—	1982	166

Von	Anzahl der Schiffe			
	belad.	leer	belad.	leer
Uebertrag	—	—	1982	166
d. russ. Häfen a. d. Ostsee,				
Borga	5	—		
Helsingfors	1	1		
Kotka	11	—		
Kronstadt	13	—		
Libau	14	—		
Räfsö	4	—		
Reval	5	—		
Riga	37	—		
St. Petersburg	24	—		
Wiborg	3	—		
and. russ. Häfen a. d. Ostsee	5	—	122	1
d. russ. Häfen a. schwarz. u. asowschen Meer,				
Genitschesk	4	—		
Kertsch	2	—		
Noworossijsk	3	—		
Odessa	7	—		
Taganrog	32	—		
Theodosia	3	—		
and. russ. Häfen a. schwarz. u. asowschen Meer	3	—	54	—
Schweden, Agnhammar	2	—		
Gefle u. Stockholm	4	—		
Gothenburg	35	1		
Halmstad	21	—		
Helsingborg	1	2		
Hernösand u. and. Häfen	13	—		
Höganäs	8	—		
Hudiksvall	2	—		
Kalmar	5	—		
Karlstad	22	—		
Landskrona	2	—		
Lysekiel	18	—		
Malmö	5	—		
Oernsköldsvik	5	—		
Skelleftea	4	—		
Skutskär	6	—		
Söderhamn u. and. Häfen	4	—		
Stockholm etc.	4	1		
Sundsvall	3	—		
Warberg	3	—		
and. schwed. Häfen	9	—	176	4
Norwegen, Arendal	3	—		
Brevig	5	—		
Christiania etc.	46	1		
Christianiafjörd	2	—		
Christiansand	2	—		
Drammen	2	—		
Dröback	2	—		
Drontheim	—	2		
Frederikshald	2	—		
Frederikstad	11	—		
Idefjord	2	—		
Krageroe	10	—		
Laurvig	2	—		
Moss	3	—		
Porsgrund	3	—		
Skien	3	—		
and. norw. Häfen	5	1	103	4
Dänemark, Esbjerg	—	2		
and. dänischen Häfen	4	3	4	5
zu übertragen	—	—	2441	180

Digitized by Google

om Jahre 1898

oher die Schiffe gekommen.

Von	Anzahl der Schiffe			
	belad.	leer	belad.	leer
Uebertrag...	—	—	2441	180
. Nordseefischerei	—	—	587	—
rossbritannien, Amble ...	3	—		
Blyth	3	—		
Cardiff	15	—		
Fowey.....	3	—		
Grimsby.....	2	—		
Hull	99	1		
Kings-Lynn	6	—		
Liverpool.....	21	—		
Llanelli	2	—		
London.....	144	7		
Middlesbro.....	3	—		
Newcastle u. Shields.....	11	—		
Newhaven	1	1		
Port Madoc.....	13	—		
Southampton	28	—		
Sunderland	1	1		
Swansea.....	2	—		
Wisbeach.....	3	—		
and. engl. Häfen	3	7		
Alloa	4	—		
Boness	35	—		
Grangemouth	17	—		
Granton	2	—		
Leith	70	—		
Methill.....	17	—		
Morrisonshaven	5	—		
Wemyss.....	59	—		
and. schott. Häfen.....	3	1		
Dublin	—	1	575	19
Holland, Amsterdam	53	—		
Delfzyl	—	3		
Groningen	33	12		
Nieuwediep	2	—		
Rotterdam	21	12		
Zaandam	3	—		
and. holländ. Häfen.....	2	1	114	28
Belgien, Antwerpen... ...	—	—	16	3
Frankreich, Bordeaux	4	—		
Dünkirchen	2	5		
Nantes	—	1		
Rouen	—	1	6	7
Spanien, Cadix	2	—		
Gibraltar	1	—		
Huelva etc.....	4	—	7	—
Portugal,				
Faro u. and. port. Häfen	5	—		
Lissabon u. Oporto	12	—		
Oporto etc.	6	—		
Pomeron u. a. port. Häfen	22	—		
Sines u. and. port. Häfen	2	—	47	—
Italien, Civita Vecchia	1	—		
Mazarelle.....	1	—	2	—
Rumänien, Galatz.....	1	—		
Kustendje	1	—		
Sulina.....	2	—	4	—
Britisch Nordamerika,				
Quebec	—	—	1	—
zu übertragen...	—	—	3800	237

Von	Anzahl der Schiffe			
	belad.	leer	belad.	leer
Uebertrag...	—	—	3800	237
d. Vereinigten Staaten von Nordamerika, Newyork.	104	—		
Philadelphia	14	—		
Baltimore	54	—		
Savannah u. and. Pl. Ga.	48	—		
Neworleans	50	—		
Galveston.....	40	—		
Brunswick N./C.	20	—		
Charleston S /C.....	17	—		
Mobile	10	—		
Norfolk Va.....	4	—		
Pascagoula Miss.....	4	—		
Pensacola Fl.....	11	—		
and. Häfen Floridas	2	—		
Wilmington N./C.	17	—	395	—
Centralamerika, Punta Arenas.....	—	—	15	—
Peru, Junin	—	—	1	—
d. Laplatastaaten, Bahia Blanca	1	—		
Buenos Ayres	2	—		
desgl. über Antwerpen etc.	47	—		
Colastine	1	—		
Rosario u. Buenos Ayres.	1	—		
San Nicolas etc.	1	—	53	—
Brasilien, Bahia.....	7	—		
Bahia u. Pernambuco	2	—		
Santos u. and. bras. Häfen	24	—	33	—
Britisch Westindien, Falmouth	1	—		
Port of Spain	7	—	8	—
Niederländ. Westindien, Aruba.....	—	—	1	—
Algier, Bona	—	—	2	—
Marokko, Marokko u. and. Häfen ..	2	—		
Mazagan u. and. Häfen .	1	—		
Rabat u. and. Häfen.....	3	—	6	—
Afrika's Westküste, Rufisque	—	—	5	—
Britisch Ostindien, Akyab .	3	—		
Bassein	12	—		
Bombay u. Karachi.....	1	—		
Calcutta.....	3	—		
Moulmain	8	—		
Rangoon	19	—		
Singapore	1	—	47	—
Siam, Bangkok.....	8	—		
Bangkok u. and. Häfen ..	2	—	10	—
China, Kiautschou etc.	1	—		
Shanghai üb. Hongkong etc.	14	—	15	—
Japan, Nagasaki etc.....	—	—	1	—
Australien, Sidney über Melbourne etc. u. Antwerpen	—	—	13	—
Beladen...			4405	—
Leer...				237
Zusammen...				4642

Digitized by Google

Allgemeine Uebersicht der im Jahre 1898

unter besonderer Angabe

Nach	Ueberhaupt				Darunter bremische				and. deutsche			
	beladen		leer		beladen		leer		beladen		leer	
	Sch.	Reg.-Tons	Sch.	Reg.-Tons	Sch.	Reg.-Tons	Sch.	Reg.-Tons	Sch.	Reg.-Tons	Sch.	Reg.-Tons
Preussen, altpreuss. Häfen	75	15 545	3	6 941	20	3 880	1	3 171	38	5 990	—	—
davon Dampfer	38	10 238	3	6 941	19	3 766	1	3 171	17	2 465	—	—
schlesw.-holst. Ostseehäfen	155	9 820	—	—	2	398	—	—	141	8 600	—	—
davon Dampfer	40	3 982	—	—	2	398	—	—	38	3 584	—	—
schlesw.-holst. Nordseehäf.	97	7 456	12	701	44	4 953	—	—	53	2 503	7	349
davon Dampfer	43	4 902	—	—	43	4 902	—	—	—	—	—	—
hannoverschen Häfen ...	45	66 721	442	15 292	115	56 557	12	3 042	289	6 855	411	10 530
davon Dampfer	109	55 222	4	1 358	109	55 222	3	932	—	—	—	—
d. Rheingebiet	39	7 071	—	—	37	6 892	—	—	—	—	—	—
davon Dampfer	37	6 892	—	—	37	6 892	—	—	—	—	—	—
zusammen...	821	106 613	457	22 934	218	72 680	13	6 213	521	23 948	418	10 879
davon Dampfer	267	81 236	7	8 299	210	71 180	4	4 103	55	6 049	—	—
Mecklenburg	8	357	—	—	—	—	—	—	6	239	—	—
Oldenburg	48	1 151	37	870	1	76	—	—	45	939	37	870
Lübeck	1	141	—	—	1	141	—	—	—	—	—	—
davon Dampfer	1	141	—	—	1	141	—	—	—	—	—	—
Hamburg	914	267 084	189	105 699	551	135 283	84	61 873	325	96 114	87	24 677
davon Dampfer	49	75 263	37	61 683	1	1 515	8	34 713	27	39 151	12	8 503
d. europ. Russland	133	82 202	3	2 142	81	53 787	—	—	18	10 597	2	1 122
davon Dampfer	112	77 400	3	2 142	81	53 787	—	—	12	9 863	2	1 122
Schweden.....	141	28 282	24	8 730	20	9 055	1	787	16	2 018	1	770
davon Dampfer	89	20 127	21	6 321	19	8 801	—	—	2	716	1	770
Norwegen	68	21 216	33	10 991	15	6 482	—	—	4	483	9	2 109
davon Dampfer	58	19 671	10	3 882	15	6 482	—	—	—	—	1	234
Dänemark	98	22 714	1	33	46	14 357	—	—	31	3 216	1	33
davon Dampfer	64	20 830	—	—	46	14 357	—	—	8	2 096	—	—
d. Nordseefischerei.....	—	—	574	21 134	—	—	396	15 326	—	—	178	5 808
davon Dampfer	—	—	412	16 201	—	—	395	15 315	—	—	17	886
Grossbritannien u. Irland.	472	241 205	442	536 373	254	163 863	30	24 928	88	9 987	93	27 068
davon Dampfer	360	230 789	364	501 252	246	163 152	9	6 888	10	2 864	45	19 253
Holland	111	22 791	3	386	58	12 431	—	—	2	40	—	—
davon Dampfer	96	21 957	1	247	58	12 431	—	—	—	—	—	—
Belgien.....	15	1 084	5	3 260	—	—	4	2 159	—	—	—	—
davon Dampfer	—	—	5	3 260	—	—	4	2 159	—	—	—	—
Frankreich	2	861	4	2 079	2	861	—	—	—	—	—	—
davon Dampfer	2	861	4	2 079	2	861	—	—	—	—	—	—
Spanien	1	38	1	503	—	—	—	—	—	—	1	503
davon Dampfer	—	—	1	503	—	—	—	—	—	—	1	503
Portugal.....	38	18 439	1	463	20	9 423	1	463	18	9 016	—	—
davon Dampfer	38	18 439	1	463	20	9 423	1	463	18	9 016	—	—
Italien	—	—	2	3 614	—	—	2	3 614	—	—	—	—
davon Dampfer	—	—	2	3 614	—	—	2	3 614	—	—	—	—
	2871	814 178	1776	719 211	1267	478 439	531	115 363	1074	156 597	827	73 839
davon Dampfer	1136	566 714	868	609 946	699	342 130	423	67 255	132	69 755	79	31 271
Britisch Nordamerika ...	—	—	2	6 925	—	—	—	—	—	—	—	—
davon Dampfer	—	—	1	6 118	—	—	—	—	—	—	—	—
Newyork	108	422 221	12	25 445	108	422 221	—	—	—	—	10	21 159
davon Dampfer	100	412 475	12	25 445	100	412 475	—	—	—	—	10	21 159
Philadelphia	2	4 363	14	23 964	2	4 363	—	—	—	—	12	18 940
davon Dampfer	1	3 385	14	23 964	1	3 385	—	—	—	—	12	18 940
Baltimore	49	145 288	3	6 776	49	145 288	—	—	—	—	1	2 288
davon Dampfer	49	145 288	3	6 776	49	145 288	—	—	—	—	1	2 288
zu übertragen...	3030	1 386 050	1807	782 321	1426	1050311	531	115 363	1074	156 597	850	116 226
davon Dampfer	1286	1 127 862	898	672 249	849	903 278	423	67 255	132	69 755	102	73 658

Digitized by Google

...verkehr abgegangenen Schiffe,
...pfer.

Nach	Ueberhaupt				Darunter bremische				and. deutsche			
	beladen		leer		beladen		leer		beladen		leer	
	Sch.	Reg.-Tons	Sch.	Reg.-Tons	Sch.	Reg.-Tons	Sch.	Reg.-Tons	Sch.	Reg.-Tons	Sch.	Reg.-Tons
Uebertrag...	3030	1386050	1807	782 321	1426	1050311	531	115 363	1074	156 597	850	116 226
davon Dampfer	1286	1127862	898	672 249	849	903 278	423	67 255	132	69 755	102	73 658
...nnah u. and. Pl. Ga.	—	—	2	4 401	—	—	—	—	—	—	—	—
davon Dampfer	—	—	2	4 401	—	—	—	—	—	—	—	—
...rleans	3	4 812	1	2 401	2	2 897	—	—	—	—	—	—
davon Dampfer	3	4 812	1	2 401	2	2 897	—	—	—	—	—	—
...veston	5	16 194	—	—	5	16 194	—	—	—	—	—	—
davon Dampfer	5	16 194	—	—	5	16 194	—	—	—	—	—	—
...l. Häfen d. Ver. Staaten	1	1 059	8	10 122	1	1 059	2	2 249	—	—	—	—
davon Dampfer	—	—	3	5 729	—	—	—	—	—	—	—	—
Laplatastaaten.....	49	101 116	—	—	49	101 116	—	—	—	—	—	—
davon Dampfer	49	101 116	—	—	49	101 116	—	—	—	—	—	—
...silien	23	35 248	—	—	23	35 248	—	—	—	—	—	—
davon Dampfer	23	35 248	—	—	23	35 248	—	—	—	—	—	—
...itisch Westindien.....	3	2 088	2	2 627	2	1 830	2	2 627	1	258	—	—
...anisch Westindien.....	1	1 704	4	11 133	—	—	4	11 133	1	1 704	—	—
davon Dampfer	1	1 704	4	11 133	—	—	4	11 133	1	1 704	—	—
...nisch Westindien	8	13 740	1	1 205	—	—	1	1 205	8	13 740	—	—
davon Dampfer	8	13 740	—	—	—	—	—	—	8	13 740	—	—
...itisch Ostindien	1	2 314	—	—	1	2 314	—	—	—	—	—	—
davon Dampfer	1	2 314	—	—	1	2 314	—	—	—	—	—	—
...ina	13	43 442	—	—	13	43 442	—	—	—	—	—	—
davon Dampfer	13	43 442	—	—	13	43 442	—	—	—	—	—	—
...pan.....	7	16 548	—	—	3	7 051	—	—	4	9 497	—	—
davon Dampfer	7	16 548	—	—	3	7 051	—	—	4	9 497	—	—
...stralien	17	61 414	—	—	13	56 615	—	—	1	1 045	—	—
davon Dampfer	13	56 615	—	—	13	56 615	—	—	—	—	—	—
...Sandwich-Inseln	2	2 612	—	—	2	2 612	—	—	—	—	—	—
Zusammen...	3163	1688341	1825	814 210	1540	1320689	540	132 577	1089	182 841	850	116 226
davon Dampfer	1409	1419595	908	695 913	958	1168155	427	78 388	145	94 696	102	73 658
Wiederholung:												
...ach deutschen Häfen ...	1792	375 346	683	129 503	771	208 180	97	68 036	897	121 240	542	36 426
davon Dampfer	317	156 640	44	69 982	212	72 836	12	38 816	82	45 200	12	8 503
„ Grossbritannien ...	472	241 205	442	536 373	254	163 863	30	24 928	88	9 987	93	27 068
davon Dampfer	360	230 789	364	501 252	246	163 152	9	6 888	10	2 864	45	19 253
„ d. übrigen Europa .	607	197 627	651	53 335	242	106 396	404	22 349	89	25 370	192	10 345
davon Dampfer	459	179 285	460	38 712	241	106 142	402	21 551	40	21 691	22	3 515
„ Nordamerika	168	593 937	42	80 034	167	592 022	2	2 249	—	—	23	42 387
davon Dampfer	158	582 154	36	74 834	157	580 239	—	—	—	—	23	42 387
„ Mittel- u. Südamerika	72	136 364	—	—	72	136 364	—	—	—	—	—	—
davon Dampfer	72	136 364	—	—	72	136 364	—	—	—	—	—	—
„ Westindien.....	12	17 532	7	14 965	2	1 830	7	14 965	10	15 702	—	—
davon Dampfer	9	15 444	4	11 133	—	—	4	11 133	9	15 444	—	—
„ Asien.....	21	62 304	—	—	17	52 807	—	—	4	9 497	—	—
davon Dampfer	21	62 304	—	—	17	52 807	—	—	4	9 497	—	—
„ Australien u. Inseln	19	64 026	—	—	15	59 227	—	—	1	1 045	—	—
davon Dampfer	13	56 615	—	—	13	56 615	—	—	—	—	—	—
oder:												
...nach Europa.....	2871	814 178	1776	719 211	1267	478 439	531	115 363	1074	156 597	827	73 839
davon Dampfer	1136	566 714	868	609 946	699	342 130	423	67 255	132	69 755	79	31 271
„ transatlant. Plätzen.	292	874 163	49	94 999	273	842 250	9	17 214	15	26 244	23	42 387
davon Dampfer	273	852 881	40	85 967	259	826 025	4	11 133	13	24 941	23	42 387
Zusammen 1898...	3163	1688341	1825	814 210	1540	1320689	540	132 577	1089	182 841	850	116 226
davon Dampfer	1409	1419595	908	695 913	958	1168155	427	78 388	145	94 696	102	73 658
Desgleichen 1897...	3023	1532831	1803	713 065	1416	1207041	696	93 016	1102	155 583	678	109 844
davon Dampfer	1323	1294619	1209	631 302	925	1068741	607	66 773	136	79 885	231	75 496

Digitized by Google

Im Seeverkehr abgegangene Schiffe im Jahre 1898

mit Unterscheidung

Nach	Beladen		Leer		Nach	Beladen		Leer	
	Sch.	Reg.-Tons	Sch.	Reg.-Tons		Sch.	Reg.-Tons	Sch	Reg.-Tons
Preussen, altpreuss. Häfen	75	15 545	3	6 941	and. deutsche	325	96 114	87	24 677
davon: bremische	20	3 880	1	3 171	schwedische	—	—	1	200
and. deutsche	38	5 990	—	—	norwegische	2	3 841	4	1 786
schwedische	1	198	—	—	grossbritannische	17	29 515	12	16 686
norwegische	5	2 678	—	—	holländische	17	1 090	1	477
dänische	4	312	—	—	belgische	1	368	—	—
grossbritannische	1	2 050	2	3 770	französische	1	873	—	—
holländische	6	437	—	—					
					d. europ. Russland	133	82 202	3	2 143
Preussen, schlesw.-holst.					davon: bremische	81	53 787	—	—
Ostseehäfen	155	9 820	—	—	and. deutsche	18	10 597	2	1 122
davon: bremische	2	398	—	—	russische	19	9 338	—	—
and. deutsche	141	8 600	—	—	schwedische	1	248	—	—
norwegische	1	68	—	—	norwegische	1	102	—	—
dänische	1	39	—	—	dänische	9	6 114	1	1 020
holländische	10	715	—	—	holländische	4	2 016	—	—
Preussen, schlesw.-holst.					**Schweden**	141	28 282	24	8 730
Nordseehäfen	97	7 456	12	701	davon: bremische	20	9 055	1	787
davon: bremische	44	4 953	—	—	and. deutsche	16	2 018	1	770
and. deutsche	53	2 503	7	349	russische	3	659	—	—
holländische	—	—	5	352	schwedische	82	13 909	18	4 392
					norwegische	8	1 311	3	1 910
					dänische	7	639	—	—
					grossbritannische	1	138	1	871
Preussen, Hannover, östl.					holländische	4	553	—	—
Theil	8	1 246	432	13 940					
davon: bremische	5	1 113	8	1 846					
and. deutsche	2	55	405	10 374					
schwedische	—	—	1	426	**Norwegen**	68	21 216	33	10 991
holländische	1	78	18	1 294	davon: bremische	15	6 482	—	—
					and. deutsche	4	483	9	2 109
					russische	2	589	—	—
					schwedische	—	—	1	309
Preussen, Hannover, westl.					norwegische	47	13 662	20	6 167
Theil	447	65 475	10	1 352	grossbritannische	—	—	1	1 079
davon: bremische	110	55 444	4	1 196	holländische	—	—	2	1 337
and. deutsche	287	6 800	6	156					
holländische	50	3 231	—	—					
					Dänemark	98	22 714	1	33
					davon: bremische	46	14 357	—	—
Preussen, d. Rheingebiet .	39	7 071	—	—	and. deutsche	31	3 216	1	33
davon: bremische	37	6 892	—	—	norwegische	3	221	—	—
holländische	2	179	—	—	dänische	13	4 594	—	—
					holländische	5	326	—	—
Mecklenburg	8	357	—	—					
davon: and. deutsche	6	239	—	—	**d. Nordseefischerei**	—	—	574	21 13
norwegische	1	45	—	—	davon: bremische	—	—	396	15 82
holländische	1	73	—	—	and. deutsche	—	—	178	5 80
Oldenburg	48	1 151	37	870	**Grossbritannien**	472	241 205	442	536 37
davon: bremische	1	76	—	—	davon: bremische	254	163 863	30	24 92
and. deutsche	45	939	37	870	and. deutsche	88	9 987	93	27 06
holländische	2	136	—	—	russische	—	—	2	1 68
					schwedische	1	685	4	1 76
					norwegische	1	350	24	17 59
Lübeck, bremische	1	141	—	—	dänische	4	465	7	6 59
					grossbritannische	119	65 362	275	448 34
					holländische	5	493	2	2 13
					französische	—	—	1	1 18
Hamburg	914	267 084	189	105699	spanische	—	—	1	1 03
davon: bremische	551	135 283	84	61873	griechische	—	—	3	3 98

Digitized by Google

nach den einzelnen Ländern und Plätzen,

der einzelnen Flaggen.

Nach	Beladen		Leer	
	Sch.	Reg.-Tons	Sch.	Reg.-Tons
Holland	111	22 791	3	386
davon: bremische	58	12 431	—	—
and. deutsche	2	40	—	—
schwedische	—	—	1	247
dänische	4	1 541	—	—
grossbritannische	1	1 550	—	—
holländische	46	7 229	2	139
Belgien	15	1 084	5	3 260
davon: bremische	—	—	4	2 159
grossbritannische	1	40	1	1 101
holländische	14	1 044	—	—
Frankreich	2	861	4	2 079
davon: bremische	2	861	—	—
dänische	—	—	1	108
französische	—	—	3	1 971
Spanien	1	38	1	503
davon: and. deutsche	—	—	1	503
dänische	1	38	—	—
Portugal	38	18 439	1	463
davon: bremische	20	9 423	1	463
and. deutsche	18	9 016	—	—
Italien, bremische	—	—	2	3 614
Britisch Nordamerika, grossbritannische	—	—	2	6 925
Newyork	108	422 221	12	25 445
davon: bremische	108	422 221	—	—
and. deutsche	—	—	10	21 159
norwegische	—	—	1	1 884
grossbritannische	—	—	1	2 402
Philadelphia	2	4 363	14	23 964
davon: bremische	2	4 363	—	—
and. deutsche	—	—	12	18 940
grossbritannische	—	—	2	5 024
Baltimore	49	145 288	3	6 776
davon: bremische	49	145 288	—	—
and. deutsche	—	—	1	2 288
grossbritannische	—	—	2	4 488
Savannah u. a. Pl. Ga.	—	—	2	4 401
davon: norwegische	—	—	1	2 104
grossbritannische	—	—	1	2 297

Nach	Beladen		Leer	
	Sch.	Reg.-Tons	Sch.	Reg.-Tons
Neworleans	3	4 812	1	2 401
davon: bremische	2	2 897	—	—
grossbritannische	1	1 915	1	2 401
Galveston, bremische	5	16 194	—	—
and. Häfen d. Ver. Staaten	1	1 059	8	10 122
davon: bremische	1	1 059	2	2 249
norwegische	—	—	3	2 144
grossbritannische	—	—	3	5 729
d. Laplatastaaten, bremische	49	101 116	—	—
Brasilien, bremische	23	35 248	—	—
Britisch Westindien	3	2 088	2	2 627
davon: bremische	2	1 830	2	2 627
and. deutsche	1	258	—	—
Spanisch Westindien	1	1 704	4	11 133
davon: bremische	—	—	4	11 133
and. deutsche	1	1 704	—	—
Dänisch Westindien	8	13 740	1	1 205
davon: bremische	—	—	1	1 205
and. deutsche	8	13 740	—	—
Britisch Ostindien, bremische	1	2 314	—	—
China, bremische	13	43 442	—	—
Japan	7	16 548	—	—
davon: bremische	3	7 051	—	—
and. deutsche	4	9 497	—	—
Australien	17	61 414	—	—
davon: bremische	13	56 615	—	—
and. deutsche	1	1 045	—	—
russische	1	1 250	—	—
grossbritannische	2	2 504	—	—
d. Sandwich-Inseln, bremische	2	2 612	—	—

Digitized by Google

Specielle Nachweisung

der einzelnen Häfen und Plätze,

Nach	Anzahl der Schiffe			
	belad.	leer	belad.	leer
Preussen, Danzig	24	1		
Elbing	4	—		
Königsberg	12	—		
Kolberg	2	—		
Memel	8	—		
Neufahrwasser	2	1		
Stettin	17	1		
Stolpmünde	2	—		
Stralsund	3	—		
Wolgast	1	—		
Augustenburg	2	—		
Cappeln	2	—		
Eckernförde	4	—		
Flensburg	71	—		
Gravenstein	3	—		
Holtenau	17	—		
Kiel	43	—		
Neumühlen	7	—		
Schleswig	3	—		
and. schlesw.-holst. Ostseeh.	3	—		
Altona	1	1		
Brunsbüttel	3	—		
Föhr etc.	32	—		
Friedrichsstadt	2	—		
Helgoland	13	—		
Husum	5	—		
Itzehoe	9	7		
Rendsburg	7	—		
Tönning	4	—		
Uetersen	19	2		
a. schlesw.-holst. Nordseeh.	2	2		
Dornbusch	—	10		
Drochtersen	—	13		
Harburg	5	5		
Mühlenhafen	—	23		
Nindorf	—	6		
Ostendorf	—	3		
Wischhafen	—	4		
and. Elbhäfen	1	10		
Grosswörden	—	15		
Grünendeich	—	7		
Niederstrich	—	4		
Oberndorf	1	248		
Osten	—	7		
Sandhören	—	4		
and. Häfen a. d. Oste	—	4		
Brunshausen	—	27		
Stade	1	42		
Aurich	26	—		
Bensersiel	9	—		
Carolinensiel	32	1		
Ditzum	4	—		
Emden	45	—		
Esens	2	—		
Jemgum	4	—		
Juist	4	1		
Leer	40	4		
Mark	4	—		
Norddeich	6	—		
Norden	40	—		
Norderney	124	2		
Papenburg	50	—		
Rhauderfehn	6	—		
Weener	24	—		
Wiesens	7	—		
Wilhelmshafen	13	2		
zu übertragen	775	457	—	—

Nach	Anzahl der Schiffe			
	belad.	leer	belad.	leer
Uebertrag	775	457	—	—
and. westl. Häfen	7	—		
Köln u. and. Rheinhäfen	39	—	821	457
Mecklenburg, Wisma	—	—	8	—
Oldenburg, Bant	10	—		
Ellenserdammersiel	6	4		
Hooksiel	7	—		
Horumersiel	10	—		
Rüstersiel	2	—		
Varel	12	32		
and. oldenburg. Häfen	1	1	48	37
Lübeck	—	—	1	—
Hamburg, Cuxhaven	2	—		
Hamburg	912	189	914	189
d. russ. Häfen a. weiss. Meer, Archangel	—	—	—	1
d. russ. Häfen a. d. Ostsee, Abo	7	—		
Hangö-Udd	2	—		
Helsingfors	3	—		
Libau	3	—		
Narwa	5	—		
Reval	55	1		
Riga	24	—		
St. Petersburg	29	—		
and. russ. Häfen a. d. Ostsee	5	1	133	2
Schweden, Gefle	4	2		
Gothenburg	54	1		
Halmstad	5	—		
Kalmar	2	—		
Karlskrona	3	—		
Karlstad	5	2		
Lysekiel	—	9		
Malmö	20	4		
Norrköping	4	—		
Oxelösund	4	—		
Söderhamn	3	—		
Stockholm etc.	18	—		
Stroemstad	1	1		
Sundsvall	2	2		
Wisby	2	—		
Ystad	2	—		
and. schwed. Häfen	12	3	141	24
Norwegen, Bergen	15	—		
Brevig	—	2		
Christiania	49	4		
Drammen	—	4		
Dröback	1	3		
Drontheim	2	1		
Frederikstad	—	2		
Krageroe	—	7		
Langesund	—	2		
Lysaker	1	—		
Skien	—	2		
and. norweg. Häfen	—	6	68	33
Dänemark, Aalborg	5	—		
Aarhuus	7	—		
Kallundborg	4	—		
zu übertragen	16	—	2134	743

Digitized by Google

vom Jahre 1898

wohin die Schiffe gegangen.

Nach	Anzahl der Schiffe			
	beladen	leer	beladen	leer
Uebertrag...	16	—	2134	743
Kopenhagen	68	—		
Mariagerfjord	2	—		
Odense	3	—		
Stege	2	—		
Svendborg	4	—		
and. dänischen Häfen	3	1	98	1
I. Nordseefischerei	—	—	—	574
Grossbritannien, Barry	—	13		
Berwick	2	—		
Blyth	—	10		
Cardiff	—	107		
Exeter	2	—		
Fareham	5	—		
Fowey	—	2		
Goole	—	3		
Grimsby	—	7		
Hartlepool	—	11		
Hull	93	10		
Kings-Lynn	8	—		
Littlehampton	4	—		
Liverpool	21	2		
London	175	3		
Maryport	—	2		
Middlesbro	1	4		
Mistley	4	—		
Newcastle u. Shields	—	111		
Newhaven	10	1		
Newport	—	11		
Plymouth	5	—		
Poole	2	—		
Port Madoc	7	—		
Rochester	8	—		
Southampton	27	3		
Sunderland	—	11		
Swensea	3	3		
Teignmouth	2	—		
Tyne, d.	—	5		
Wisbeach	2	—		
Yarmouth	4	—		
and. engl. Häfen	4	2		
Alloa	6	1		
Boness	—	20		
Burntisland	1	7		
Firth of Forth	—	4		
Fraserburgh	—	2		
Glasgow	—	4		
Grangemouth	1	17		
Granton	5	—		
Leith	65	10		
Methill	—	15		
Wemyss	—	39		
and. schott. Häfen	3	2		
Dublin	2	—	472	442
Holland, Amsterdam	51	—		
Groningen	36	2		
Rotterdam	13	1		
Sneek	2	—		
Utrecht	4	—		
and. holländ. Häfen	5	—	111	3
Belgien, Antwerpen	2	5		
Wychmael	13	—	15	5
zu übertragen...	—	—	2830	1768

Nach	Anzahl der Schiffe			
	beladen	leer	beladen	leer
Uebertrag...	—	—	2830	1768
Frankreich, Bordeaux	—	1		
Havre	—	3		
Nantes	2	—	2	4
Spanien, Malaga	1	—		
Valencia	—	1	1	1
Portugal,				
Lissabon u. Oporto	12	—		
Oporto	26	—		
Pomeron	—	1	38	1
Italien, Genua	—	—	—	2
Britisch Nordamerika,				
Quebec	—	1		
Sydney	—	1	—	2
d. Vereinigten Staaten von Nordamerika, Newyork...	108	12		
Philadelphia	2	14		
Baltimore	49	3		
Savannah	—	2		
Neworleans	3	1		
Galveston	5	—		
Breakwater (Delaware)	—	1		
Brunswick N/C.	—	2		
Newport News Va.	—	1		
Pascagoula Miss.	1	1		
Pensacola Fl.	—	3	168	40
d. Laplatastaaten, Buenos-Ayres üb. Antwerpen etc.	—	—	49	—
Brasilien, Santos üb. Antwerpen etc.	—	—	23	—
Britisch Westindien,				
Barbados	—	2		
Port of Spain	3	—	3	2
Spanisch Westindien,				
Havana	—	4		
San Juan	1	—	1	4
Dänisch Westindien, St. Thomas u. and. westind. Häfen	—	—	8	1
Britisch Ostindien, Calcutta	—	—	1	—
China, Kiautschou über Antwerpen etc.	1	—		
Shanghai üb. Antwerp. etc.	12	—	13	—
Japan, Yokohama über Antwerpen etc. u. Hiogo	—	—	7	—
Australien, Port Pirie	4	—		
Sydney üb. Antwerpen etc.	13	—	17	—
d. Sandwich-Inseln, Honolulu	—	—	2	—
			Beladen	3[illegible]3
			Leer	1[illegible]5
			Zusammen	4[illegible]5

Digitized by Google

Der Seeverkehr in d
mit den einz

Angekommen von	1893				1894				1895			
	überhaupt		davon leer		überhaupt		davon leer		überhaupt		davon leer	
	Sch.	Reg.-Tons	Sch.	Reg.-Tons	Sch.	Reg.-Tons	Sch.	Reg.-Tons	Sch.	Reg.-Tons	Sch.	Reg.-Tons
Preussen, altpreuss. Häfen	195	37 918	1	389	151	47 008	2	1 247	139	32 919	—	—
schlesw.-holst. Häfen	232	13 861	24	4 318	191	11 466	38	5 478	228	26 749	24	9
hannoverschen Häfen	528	30 817	66	3 739	661	43 197	114	7 839	471	45 581	154	7
d. Rheingebiet	28	5 679	—	—	35	7 286	—	—	28	5 893	—	—
zusammen	983	88 275	91	8 446	1038	108 957	154	14 564	866	111 142	178	17
Mecklenburg	37	1 878	—	—	2	104	—	—	—	—	—	—
Oldenburg	100	2 681	61	1 862	171	6 210	71	2 444	136	3 947	67	2
Lübeck	2	63	—	—	—	—	—	—	—	—	—	—
Hamburg	664	167 677	49	27 178	722	195 992	93	26 495	708	181 427	51	21
d. europ. Russland	102	60 092	—	—	220	180 833	—	—	212	202 711	—	—
Skandinavien	206	59 422	5	4 956	212	56 074	5	1 911	184	49 298	7	3
Grossbritannien u. Irland	500	295 465	16	32 344	467	278 484	8	16 267	537	295 705	6	16
Holland	83	15 396	9	1 614	131	24 267	3	2 760	105	20 488	12	3
Belgien	15	9 033	4	3 254	13	7 583	2	3 708	16	9 306	5	3
Frankreich	25	15 706	4	6 292	31	21 669	5	4 985	12	7 908	2	1
Spanien u. Portugal	60	29 937	1	775	55	26 605	—	—	50	27 845	—	—
Italien	4	11 474	1	4 773	1	2 215	—	—	2	2 148	—	—
d. übrigen Europa	652	68 384	—	—	560	45 842	—	—	674	41 228	—	—
Britisch Nordamerika	—	—	—	—	—	—	—	—	—	—	—	—
Newyork	135	383 301	—	—	117	352 186	—	—	114	322 004	—	—
Philadelphia	18	30 840	—	—	17	32 785	—	—	18	31 619	—	—
Baltimore	44	154 957	—	—	43	147 606	—	—	37	129 648	—	—
Savannah u. a. Plätzen Ga.	19	35 084	—	—	27	50 557	—	—	22	44 754	—	—
Neworleans	42	87 565	—	—	44	93 329	—	—	42	88 698	—	—
Galveston	29	53 567	—	—	29	56 821	—	—	32	56 830	—	—
St. Franzisko	1	960	—	—	—	—	—	—	1	960	—	—
and. Häf. d. Verein. Staaten	46	69 503	—	—	56	95 044	—	—	65	109 481	—	—
Mexiko u. Centralamerika	9	10 267	—	—	5	2 660	—	—	10	7 101	—	—
Kolumbien	1	1 533	—	—	—	—	—	—	—	—	—	—
Ekuador, Peru, Chile	3	4 287	—	—	3	2 672	—	—	6	8 034	—	—
d. Laplatastaaten	61	96 777	—	—	57	103 720	—	—	68	129 427	—	—
Brasilien	27	43 402	—	—	19	34 410	1	3 503	23	42 247	—	—
Britisch Westindien	7	3 289	—	—	6	3 344	—	—	8	5 663	—	—
Spanisch Westindien	23	10 555	—	—	32	13 333	—	—	29	10 147	—	—
d. übrigen Westindien	—	—	—	—	—	—	—	—	—	—	—	—
Egypten	1	1 079	—	—	—	—	—	—	—	—	—	—
Algier	1	797	—	—	1	687	—	—	—	—	—	—
Marokko	—	—	—	—	—	—	—	—	5	3 230	—	—
d. Azoren, Kanarien u. a. Ins.	—	—	—	—	1	610	—	—	1	528	—	—
Afrika's Westküste	—	—	—	—	1	2 229	1	2 229	1	1 165	—	—
Kap Kolonie	1	581	—	—	2	4 401	—	—	2	4 100	—	—
d. asiatischen Türkei	—	—	—	—	—	—	—	—	1	854	—	—
Britisch Ostindien	56	104 687	—	—	54	107 191	—	—	56	109 200	—	—
d. übrigen Ostindien	18	31 634	—	—	12	23 456	—	—	6	10 130	—	—
China u. d. übrigen Asien	16	46 505	—	—	15	51 892	—	—	20	67 112	—	—
Australien u. Inseln	12	33 429	—	—	14	38 307	—	—	14	47 189	—	—
oder:												
von deutschen Häfen	1786	260 574	201	37 486	1933	311 263	318	43 503	1710	296 516	296	41
„ Grossbritann. u. Irland	500	295 465	16	32 344	467	278 484	8	16 267	537	295 705	6	16
„ d. übrigen Europa	1147	269 444	24	21 664	1223	365 088	15	13 364	1255	360 932	26	12
„ Nordamerika	331	815 777	—	—	333	828 328	—	—	331	783 994	—	—
„ Mittel- u. Südamerika	101	156 266	—	—	84	143 462	1	3 503	107	186 809	—	—
„ Westindien	30	13 844	—	—	38	16 677	—	—	37	15 810	—	—
„ Afrika	3	2 457	—	—	5	7 927	1	2 229	9	9 023	—	—
„ Asien	90	182 826	—	—	81	182 539	—	—	83	187 296	—	—
„ Australien u. Inseln	12	33 429	—	—	14	38 307	—	—	14	47 189	—	—
oder:												
von Europa	3433	825 483	241	91 494	3623	954 835	341	73 134	3502	953 153	328	69
„ transatlant. Plätzen	570	1204599	—	—	555	1217240	2	5 732	581	1230121	—	—
Zusammen	4003	2030082	241	91 494	4178	2172075	343	78 866	4083	2183274	328	69

Digitized by Google

ıren 1893 bis 1898

dern und Plätzen.

1896				1897				1898				Angekommen von
erhaupt		davon leer		überhaupt		davon leer		überhaupt		davon leer		
n	Reg.-Tons	Sch.	Reg.-Tons	Sch.	Reg.-Tons	Sch.	Reg.-Tons	Sch.	Reg.-Tons	Sch.	Reg.-Tons	
42	37 333	1	678	119	43 311	2	12 245	145	28 228	3	2 074	Preussen, altpreuss. Häfen.
17	7 841	20	1 654	243	19 138	16	1 154	190	14 314	18	3 762	schlesw.-holstein. Häfen.
41	42 185	112	5 849	394	44 378	130	6 833	737	75 403	77	6 830	hannoverschen Häfen.
10	7 901	—	—	39	7 441	—	—	38	7 157	—	—	d. Rheingebiet.
10	95 260	133	8 181	795	114 268	148	20 232	1110	125 102	98	12 666	zusammen.
-	—	—	—	21	1 719	1	89	3	173	—	—	Mecklenburg.
08	5 591	46	2 053	95	2 706	34	1 081	119	3 071	24	792	Oldenburg.
1	506	1	506	1	302	1	302	1	58	—	—	Lübeck.
47	177 800	58	16 792	665	204 186	44	38 270	915	285 245	41	54 562	Hamburg.
19	153 537	—	—	184	141 159	1	661	177	143 652	1	743	d. europ. Russland.
53	57 863	7	1 832	299	69 190	8	4 699	296	71 641	13	6 565	Skandinavien.
66	270 500	16	22 903	582	276 894	14	13 439	594	290 474	19	12 232	Grossbritannien u. Irland.
06	25 344	11	8 055	111	28 230	8	3 822	142	42 435	28	15 488	Holland.
12	8 112	4	3 298	9	4 099	2	793	19	8 813	3	1 167	Belgien.
10	7 589	2	2 573	9	6 522	2	1 470	13	12 078	7	7 936	Frankreich.
50	24 453	—	—	51	25 678	—	—	54	29 262	—	—	Spanien u. Portugal.
1	1 029	—	—	—	—	—	—	2	1 663	—	—	Italien.
051	50 087	—	—	954	42 211	—	—	591	26 665	—	—	d. übrigen Europa.
—	—	—	—	—	—	—	—	1	991	—	—	Britisch Nordamerika.
128	348 670	—	—	119	405 888	—	—	104	420 780	—	—	Newyork.
16	25 856	—	—	15	24 792	—	—	14	23 167	—	—	Philadelphia.
45	110 138	—	—	52	142 854	—	—	54	153 928	—	—	Baltimore.
25	39 673	—	—	41	76 118	—	—	48	89 071	—	—	Savannah u. a. Plätz. Ga.
50	100 690	—	—	56	110 705	—	—	50	102 341	—	—	Neworleans.
34	60 288	—	—	32	59 078	—	—	40	80 907	—	—	Galveston.
—	—	—	—	—	—	—	—	—	—	—	—	St. Franzisko.
61	91 940	—	—	66	106 925	—	—	85	143 686	—	—	and. Häf. d. Verein. Staaten.
11	9 479	—	—	26	19 148	—	—	15	12 085	—	—	Mexiko u. Centralamerika.
—	—	—	—	—	—	—	—	—	—	—	—	Kolumbien.
1	1 672	—	—	2	3 376	—	—	1	1 586	—	—	Ekuador, Peru, Chile.
54	99 367	—	—	51	96 097	—	—	53	107 593	—	—	d. Laplatastaaten.
32	51 039	—	—	40	58 062	—	—	33	53 311	—	—	Brasilien.
6	3 914	—	—	10	5 857	—	—	8	6 328	—	—	Britisch Westindien.
4	1 457	—	—	—	—	—	—	—	—	—	—	Spanisch Westindien.
—	—	—	—	—	—	—	—	1	300	—	—	d. übrigen Westindien.
—	—	—	—	—	—	—	—	—	—	—	—	Egypten.
1	966	—	—	1	648	—	—	2	1 619	—	—	Algier.
2	1 273	—	—	8	4 962	—	—	6	3 102	—	—	Marokko.
—	—	—	—	—	—	—	—	—	—	—	—	d. Azoren, Kanarien u. a. Ins.
4	3 329	—	—	4	4 322	—	—	5	4 009	—	—	Afrika's Westküste.
—	—	—	—	—	—	—	—	—	—	—	—	Kap Kolonie.
1	778	—	—	—	—	—	—	—	—	—	—	d. asiatischen Türkei.
41	79 120	—	—	41	78 273	—	—	47	91 142	—	—	Britisch Ostindien.
4	6 203	—	—	21	40 229	—	—	10	20 416	—	—	d. übrigen Ostindien.
16	51 974	—	—	17	54 954	—	—	16	51 491	—	—	China u. d. übrigen Asien.
14	46 146	—	—	13	49 536	—	—	13	56 615	—	—	Australien und Inseln.
												oder:
696	279 157	238	27 532	1577	323 181	228	59 974	2148	413 649	166	68 020	von deutschen Häfen.
566	270 500	16	22 903	582	276 894	14	13 439	594	290 474	19	12 232	„ Grossbritann. u. Irland.
682	328 034	24	15 758	1617	317 089	21	11 448	1294	336 209	52	31 899	„ d. übrigen Europa.
359	777 255	—	—	381	926 360	—	—	396	1014871	—	—	„ Nordamerika.
38	161 557	—	—	119	176 683	—	—	102	174 575	—	—	„ Mittel- u. Südamerika.
10	5 371	—	—	10	5 857	—	—	9	6 628	—	—	„ Westindien.
7	5 568	—	—	13	9 932	—	—	13	8 730	—	—	„ Afrika.
62	138 075	—	—	79	173 456	—	—	73	163 049	—	—	„ Asien.
14	46 146	—	—	13	49 536	—	—	13	56 615	—	—	„ Australien u. Inseln.
												oder:
3944	877 691	278	66 193	3776	917 164	263	84 861	4036	1040332	237	112 151	von Europa.
550	1133972	—	—	615	1341824	—	—	606	1424468	—	—	„ transatlant. Plätzen.
4494	2011663	278	66 193	4391	2258988	263	84 861	4642	2464800	237	112 151	Zusammen.

Digitized by Google

Der Seeverkehr in den

mit den einzelne

Abgegangen nach	1893				1894				1895			
	überhaupt		davon leer		überhaupt		davon leer		überhaupt		davon leer	
	Sch.	Reg.-Tons	Sch.	Reg.-Tons	Sch.	Reg.-Tons	Sch.	Reg.-Tons	Sch.	Reg.-Tons	Sch.	Reg.-Tons
Preussen, altpreuss. Häfen	99	17 399	—	—	83	17 936	4	4 529	78	15 483	2	2 812
schlesw.-holstein. Häfen	317	31 306	65	3 359	333	29 281	46	2 253	318	34 664	76	2 459
hannoverschen Häfen	778	37 880	309	10 858	919	49 020	367	11 176	642	58 361	128	3 923
d. Rheingebiet	30	6 083	—	—	37	7 690	—	—	33	6 600	—	—
zusammen	1224	92 668	374	14 217	1372	103 927	417	17 958	1071	115 108	206	8 294
Mecklenburg	19	1 355	—	—	21	1 810	—	—	16	1 578	1	495
Oldenburg	89	2 108	20	444	199	5 664	77	2 770	169	3 940	56	1 083
Lübeck	—	—	—	—	1	289	1	289	—	—	—	—
Hamburg	787	204 789	145	38 339	826	255 845	139	67 738	858	263 252	133	61 083
d. europ. Russland	62	23 705	3	3 022	79	34 612	12	10 476	63	32 105	8	7 015
Skandinavien	349	77 007	44	15 983	352	95 766	59	25 372	294	70 809	25	9 658
Grossbritannien u. Irland	779	652 162	452	446 338	726	706 980	397	499 249	843	783 890	493	569 100
Holland	106	30 003	6	2 350	122	26 098	35	7 328	132	25 601	7	2 359
Belgien	25	18 471	9	8 989	23	20 830	12	15 065	20	17 319	9	13 491
Frankreich	12	7 276	4	2 488	18	12 522	12	8 691	11	7 172	8	5 833
Spanien u. Portugal	50	25 616	4	2 333	40	23 250	3	2 593	45	25 600	1	327
Italien	8	8 590	—	—	2	5 418	1	3 503	—	—	—	—
d. übrigen Europa	538	33 876	538	33 876	485	27 208	485	27 208	593	32 143	593	32 143
Britisch Nordamerika	3	5 913	1	1 427	2	1 254	2	1 254	2	1 371	2	1 371
Newyork	171	442 276	22	44 231	131	370 183	13	29 002	131	365 051	11	24 670
Philadelphia	5	9 780	5	9 780	13	24 556	9	18 853	13	23 128	13	23 128
Baltimore	46	161 489	2	3 924	42	142 232	4	8 944	36	125 061	2	4 438
Savannah u. and. Plätz. Ga.	1	2 008	1	2 008	3	1 743	2	1 391	2	1 963	2	1 963
Neworleans	6	12 782	2	3 911	9	14 713	1	1 352	7	10 619	—	—
Galveston	2	2 237	1	1 738	2	4 257	2	4 257	2	3 205	—	—
a. Häfen d. Verein. Staaten	7	10 464	5	8 619	7	5 809	6	5 118	7	6 871	6	5 109
Mexiko u. Centralamerika	4	5 276	—	—	2	1 780	1	938	3	2 401	2	1 615
Kolumbien	—	—	—	—	2	580	—	—	2	775	—	—
Ekuador, Peru, Chile	—	—	—	—	—	—	—	—	1	1 438	1	1 438
d. Laplatastaaten	49	80 218	—	—	56	101 618	2	1 383	53	103 237	—	—
Brasilien	18	28 855	—	—	14	26 603	—	—	18	34 068	—	—
Britisch Westindien	3	2 381	—	—	3	2 813	1	1 484	5	3 664	1	377
Spanisch Westindien	2	1 505	—	—	1	443	—	—	1	295	1	295
d. übrigen Westindien	9	15 013	—	—	18	29 368	—	—	14	20 480	1	417
Egypten	1	1 532	—	—	—	—	—	—	—	—	—	—
Marokko	1	150	—	—	—	—	—	—	—	—	—	—
Afrika's Westküste	2	1 516	—	—	1	2 229	—	—	—	—	—	—
Kap Kolonie	1	770	—	—	—	—	—	—	—	—	—	—
Afrika's Ostküste	—	—	—	—	—	—	—	—	—	—	—	—
Britisch Ostindien	4	6 062	1	1 246	3	4 637	1	1 500	1	1 713	—	—
China u. d. übrigen Asien	14	43 397	1	2 255	15	54 486	1	690	16	57 211	—	—
Australien u. Inseln	15	36 688	—	—	15	40 877	1	1 812	19	59 169	1	1 614
oder:												
nach deutschen Häfen	2119	300 920	539	53 000	2419	367 535	634	88 755	2114	383 878	396	70 955
„ Grossbritann.u.Irland	779	652 162	452	446 338	726	706 980	397	499 249	843	783 890	493	569 100
„ d. übrigen Europa	1150	224 544	608	69 041	1121	245 701	619	100 236	1158	210 749	651	70 756
„ Nordamerika	241	646 949	39	75 638	209	564 747	39	70 171	200	537 269	36	60 729
„ Mittel- u. Südamerika	71	114 349	—	—	74	133 593	3	2 321	77	141 922	3	3 053
„ Westindien	14	18 899	—	—	22	32 624	1	1 484	20	24 439	3	1 089
„ Afrika	5	3 968	—	—	1	2 229	—	—	—	—	—	—
„ Asien	18	49 459	2	3 501	18	59 123	2	2 190	17	58 924	—	—
„ Australien u. Inseln	15	36 688	—	—	15	40 877	1	1 812	19	59 169	1	1 614
oder:												
nach Europa	4048	1177626	1599	568 379	4266	1320219	1650	688 240	4115	1378517	1540	710 811
„ transatlant. Plätzen	364	870312	41	79 139	339	833193	46	77 978	333	821723	43	66 515
Zusammen	4412	2047938	1640	647 518	4605	2153412	1696	766 218	4448	2200240	1583	777 326

Digitized by Google

ahren 1893 bis 1898

ändern und Plätzen. (Schluss.)

1896				1897				1898				Abgegangen nach
überhaupt		davon leer		überhaupt		davon leer		überhaupt		davon leer		
Sch.	Reg.-Tons	Sch.	Reg.-Tons	Sch.	Reg.-Tons	Sch	Reg.-Tons	Sch.	Reg.-Tons	Sch.	Reg.-Tons	
95	17 636	2	2 938	57	14 309	1	1 957	78	22 486	3	6 941	Preussen, altpreuss. Häfen.
189	9 679	67	2 359	301	23 590	33	627	264	17 977	12	701	schlesw.-holst. Häfen.
569	56 385	105	5 446	677	59 398	120	4 725	897	82 013	442	15 292	hannoverschen Häfen.
39	7 824	—	—	36	6 860	—	—	39	7 071	—	—	d. Rheingebiet.
892	91 524	174	10 743	1071	104 157	154	7 309	1278	129 547	457	22 934	zusammen.
6	918	1	384	3	319	1	189	8	357	—	—	Mecklenburg.
185	4 099	111	2 192	99	2 384	25	626	85	2 021	37	870	Oldenburg.
1	202	—	—	1	251	—	—	1	141	—	—	Lübeck.
897	260 997	143	58 870	872	283 805	114	64 056	1103	372 783	189	105 699	Hamburg.
115	57 431	19	13 858	107	61 474	11	8 828	136	84 344	3	2 142	d. europ. Russland.
336	85 026	55	27 904	345	76 541	56	14 062	365	91 966	58	19 754	Skandinavien.
829	619 783	460	442 120	889	720 839	477	508 396	914	777 578	442	536 373	Grossbritannien u. Irland.
107	19 632	8	1 249	127	28 436	14	8 305	114	23 177	3	386	Holland.
25	25 501	13	15 598	18	21 398	9	13 745	20	4 344	5	3 260	Belgien.
10	6 490	5	4 092	8	7 398	5	4 653	6	2 940	4	2 079	Frankreich.
38	19 978	2	1 628	37	20 438	2	1 666	41	19 443	2	966	Spanien u. Portugal.
2	2 673	—	—	—	—	—	—	2	3 614	2	3 614	Italien.
1002	41 397	1001	39 824	910	35 402	910	35 402	574	21 134	574	21 134	d. übrigen Europa.
2	1 695	2	1 695	—	—	—	—	2	6 925	2	6 925	Britisch Nordamerika.
137	366 002	11	25 031	125	410 429	9	19 584	120	447 666	12	25 445	Newyork.
16	27 909	15	25 619	14	22 700	13	21 304	16	28 327	14	23 964	Philadelphia.
42	101 361	1	1 862	50	137 651	—	—	52	152 064	3	6 776	Baltimore.
2	2 573	1	1 375	1	1 375	—	—	2	4 401	2	4 401	Savannah u. and. Plätzen Ga.
8	12 509	1	2 401	13	18 731	1	1 453	4	7 213	1	2 401	Neworleans.
3	7 566	—	—	6	15 236	1	1 585	5	16 194	—	—	Galveston.
5	7 202	1	1 115	1	1 877	—	—	9	11 181	8	10 122	and. Häfen d. Verein. Staat.
1	736	—	—	1	867	—	—	—	—	—	—	Mexiko u. Centralamerika.
4	1 244	—	—	1	276	—	—	—	—	—	—	Kolumbien.
—	—	—	—	—	—	—	—	—	—	—	—	Ekuador, Peru, Chile.
52	98 932	—	—	50	96 358	—	—	49	101 116	—	—	d. Laplatastaaten.
25	36 286	—	—	25	35 459	—	—	23	35 248	—	—	Brasilien.
3	3 350	—	—	3	1 466	—	—	5	4 715	2	2 627	Britisch Westindien.
1	1 382	—	—	—	—	—	—	5	12 837	4	11 133	Spanisch Westindien.
6	7 939	—	—	11	19 401	—	—	9	14 945	1	1 205	d. übrigen Westindien.
—	—	—	—	—	—	—	—	—	—	—	—	Egypten.
—	—	—	—	—	—	—	—	—	—	—	—	Marokko.
—	—	—	—	—	—	—	—	—	—	—	—	Afrika's Westküste.
—	—	—	—	—	—	—	—	—	—	—	—	Kap Kolonie.
—	—	—	—	2	2 435	—	—	—	—	—	—	Afrika's Ostküste.
—	—	—	—	7	12 855	1	1 962	1	2 314	—	—	Britisch Ostindien.
13	44 188	—	—	13	43 393	—	—	20	59 990	—	—	China u. d. übrigen Asien.
16	52 341	—	—	16	62 545	—	—	19	64 026	—	—	Australien u. Inseln.
												oder:
1981	357 740	429	72 189	2046	390 916	294	72 180	2475	504 849	683	129 503	nach deutschen Häfen.
829	619 783	460	442 120	889	720 839	477	508 396	914	777 578	442	536 373	„ Grossbritann.u.Irland.
1635	258 128	1103	104 153	1552	251 087	1007	86 601	1258	250 962	651	53 335	„ d. übrigen Europa.
215	526 817	32	59 098	210	607 999	24	43 926	210	673 971	42	80 034	„ Nordamerika.
82	137 198	—	—	77	132 960	—	—	72	136 364	—	—	„ Mittel-u. Südamerika.
10	12 671	—	—	14	20 867	—	—	19	32 497	7	14 965	„ Westindien.
—	—	—	—	2	2 435	—	—	—	—	—	—	„ Afrika.
13	44 188	—	—	20	56 248	1	1 962	21	62 304	—	—	„ Asien.
16	52 341	—	—	16	62 545	—	—	19	64 026	—	—	„ Australien u. Inseln.
												oder:
4445	1235651	1992	618 462	4487	1362842	1778	667 177	4647	1533389	1776	719 211	nach Europa.
336	773 215	32	59 098	339	883 054	25	45 888	341	969 162	49	94 999	„ transatlant. Plätzen.
4781	2009866	2024	677 560	4826	2245896	1803	713 065	4988	2502551	1825	814 210	Zusammen.

Digitized by Google

Der Seeverkehr in den

nach der Betheiligung

Angekommen:	1893				1894				1895			
	überhaupt		davon leer		überhaupt		davon leer		überhaupt		davon leer	
	Sch.	Reg.-Tons	Sch.	Reg.-Tons	Sch.	Reg.-Tons	Sch.	Reg.-Tons	Sch.	Reg.-Tons	Sch.	Reg.-Tons
bremische	1588	1121626	57	48 633	1532	1107286	93	45 571	1656	1142489	63	49 526
andere deutsche	1667	262 029	151	16 476	1755	296 575	215	16 726	1614	276 395	212	9 662
russische	11	5 580	—	—	18	9 269	—	—	17	5 398	—	—
schwedische	60	15 933	1	612	84	20 050	3	651	48	12 259	5	779
norwegische	77	33 350	3	2 615	118	51 217	3	1 515	102	43 039	2	999
dänische	59	19 993	—	—	49	14 338	2	253	50	18 764	2	180
grossbritannische	408	550 604	13	22 179	438	638 957	8	11 558	463	656 427	6	6 149
holländische	122	13 853	16	979	164	19 032	19	2 592	118	15 407	38	2 309
belgische	—	—	—	—	—	—	—	—	—	—	—	—
französische	7	4 060	—	—	16	10 602	—	—	8	5 722	—	—
spanische	—	—	—	—	—	—	—	—	1	1 392	—	—
italienische	4	3 054	—	—	3	4 319	—	—	3	1 957	—	—
österreichische	—	—	—	—	1	430	—	—	—	—	—	—
griechische	—	—	—	—	—	—	—	—	2	3 530	—	—
nordamerikanische	—	—	—	—	—	—	—	—	1	495	—	—
oder:												
bremische	1588	1121626	57	48 633	1532	1107286	93	45 571	1656	1142489	63	49 526
andere deutsche	1667	262 029	151	16 476	1755	296 575	215	16 726	1614	276 395	212	9 662
fremde	748	646 427	33	26 385	891	768 214	35	16 569	813	764 390	53	10 416
Zusammen	4003	2030082	241	91 494	4178	2172075	343	78 866	4083	2183274	328	69 604
Abgegangen:												
bremische	1625	1121726	514	103 217	1521	1097808	393	92 047	1662	1153658	493	82 035
andere deutsche	2027	291 310	781	117 561	2164	317 613	857	147 239	1968	292 479	683	130 098
russische	10	5 328	2	1 419	17	9 572	4	4 115	15	5 459	2	795
schwedische	56	15 438	21	7 538	90	20 825	23	7 576	50	12 068	12	3 639
norwegische	81	33 342	18	9 977	115	49 153	49	26 105	96	39 314	36	20 677
dänische	70	20 783	26	14 856	63	15 302	21	8 675	53	18 982	17	11 972
grossbritannische	407	539 271	259	388 794	422	606 326	279	462 735	456	648 643	321	513 518
holländische	125	13 626	14	1 144	191	17 735	55	3 215	133	16 541	5	2 065
belgische	—	—	—	—	—	—	—	—	—	—	—	—
französische	7	4 060	5	3 012	16	10 602	12	8 691	8	5 722	7	5 153
spanische	—	—	—	—	—	—	—	—	1	1 392	1	1 392
italienische	4	3 054	—	—	5	8 046	3	5 820	3	1 957	3	1 957
österreichische	—	—	—	—	1	430	—	—	—	—	—	—
griechische	—	—	—	—	—	—	—	—	2	3 530	2	3 530
nordamerikanische	—	—	—	—	—	—	—	—	1	495	1	495
oder:												
bremische	1625	1121726	514	103 217	1521	1097808	393	92 047	1662	1153658	493	82 035
deutsche	2027	291 310	781	117 561	2164	317 613	857	147 239	1968	292 479	683	130 098
	760	634 902	345	426 740	920	737 991	446	526 932	818	754 103	407	565 193
Zusammen	4412	2047938	1640	647 518	4605	2153412	1696	766 218	4448	2200 240	1583	777 326

Digitized by Google

Jahren 1893 bis 1898

der einzelnen Flaggen.

1896				1897				1898				
überhaupt		davon leer		überhaupt		davon leer		überhaupt		davon leer		
Sch.	Reg.-Tons	Sch.	Reg.-Tons	Sch.	Reg.-Tons	Sch.	Reg.-Tons	Sch.	Reg.-Tons	Sch.	Reg.-Tons	**Angekommen:**
1971	1119050	70	41 011	2033	1302345	45	60 882	1942	1390691	53	72 666	bremische
1688	247 788	168	12 555	1480	268 823	173	12 713	1733	298 267	133	25 103	and. deutsche.
29	14 606	—	—	25	11 750	1	664	26	13 914	5	3 454	russische.
91	18 620	6	887	136	24 542	7	1 431	113	23 329	2	636	schwedische.
113	44 510	2	574	110	44 463	—	—	131	59 043	3	1 774	norwegische.
42	16 507	4	279	47	18 680	1	49	56	22 949	8	4 876	dänische.
419	522 054	6	9 404	427	563 006	5	7 152	458	623 881	2	561	grossbritannische.
131	21 176	22	1 483	122	15 288	31	1 970	171	22 359	81	3 061	holländische.
1	640	—	—	—	—	—	—	2	390	—	—	belgische.
5	3 438	—	—	6	4 613	—	—	6	4 966	—	—	französische.
1	1 773	—	—	—	—	—	—	1	1 026	—	—	spanische.
3	1 501	—	—	3	2 290	—	—	—	—	—	—	italienische.
—	—	—	—	2	3 188	—	—	—	—	—	—	österreichische.
—	—	—	—	—	—	—	—	3	3 985	—	—	griechische.
—	—	—	—	—	—	—	—	—	—	—	—	nordamerikanische.
												oder:
1971	1119050	70	41 011	2033	1302345	45	60 882	1942	1390691	53	72 666	bremische.
1688	247 788	168	12 555	1480	268 823	173	12 713	1733	298 267	133	25 103	and. deutsche.
835	644 825	40	12 627	878	687 820	45	11 266	967	775 842	51	14 382	fremde.
4494	2011663	278	66 193	4391	2258988	263	84 861	4642	2464800	287	112 151	Zusammen.
												Abgegangen:
2010	1124777	737	89 267	2112	1300057	696	93 016	2080	1453266	540	132 577	bremische.
1365	247 045	869	123 673	1780	265 427	678	109844	1939	299 067	850	116 226	and. deutsche.
28	14 520	8	5 008	29	12 382	7	3 603	27	13 524	2	1 688	russische.
99	19 810	31	9 012	132	23 549	41	9 084	111	22 382	26	7 342	schwedische.
104	37 325	41	18 218	111	43 252	46	24 705	125	55 872	56	33 591	norwegische.
38	13 795	14	10 855	46	18 295	22	15 398	52	21 466	9	7 724	dänische.
422	515 398	294	405 606	426	557 146	291	447547	447	604 187	304	501 113	grossbritannische.
162	33 570	20	6 324	181	17 946	15	3 462	197	23 379	30	5 779	holländische.
1	640	—	—	—	—	—	—	1	368	—	—	belgische.
5	3 438	5	3 438	6	4 613	4	3 177	5	4 029	4	3 156	französische.
1	1 773	1	1 773	—	—	—	—	1	1 026	1	1 026	spanische.
6	6 775	4	4 386	2	2 015	2	2 015	—	—	—	—	italienische.
—	—	—	—	1	1 214	1	1 214	—	—	—	—	österreichische.
—	—	—	—	—	—	—	—	3	3 985	3	3 985	griechische.
—	—	—	—	—	—	—	—	—	—	—	—	nordamerikanische.
												oder:
2010	1124777	737	89 267	2112	1300057	696	93 016	2080	1453266	540	132 577	bremische.
1365	247 045	869	123 673	1780	265 427	678	109844	1939	299 067	850	116 226	and. deutsche.
866	637 044	418	464 630	934	680 412	429	510205	969	750 218	435	565 407	fremde.
4781	2008866	2024	677 560	4826	2245896	1803	713065	4988	2502551	1825	814 210	Zusammen.

Digitized by Google

Uebersicht der Reisen bremischer Schiffe

Reisen von:	Reisen nach:	Beladen Sch.	Beladen Reg.-Tons	In Ballast Sch.	In Ballast Reg.-Tons	Bezeichnung der Ladung
Russland a. d. Ostsee	nordischen Häfen	3	2 508	3	2 802	Getreide, Holz, Baumwolle u. Stückgüter.
	Grossbritannien	11	7 428	—	—	Flachs, Getreide, Stückg. etc.
	Holland und Belgien	9	7 472	—	—	Flachs, Getreide, Holz etc.
Skandinavien	nordischen Häfen	71	31 486	2	1 319	Erz, Fische, Holz, Petroleum
	Grossbritannien	—	—	4	5 325	[u. Stückgüter.
	Holland und Belgien	15	6 689	1	543	Holz und Stückgüter.
	Frankreich	1	678	—	—	Holz.
	and. südeurop. Häfen	10	4 298	—	—	Fische und Holz.
	d. Verein. Staaten, Ostküste	—	—	2	2 937	
	Afrika am mittell. Meer	2	1 296	—	—	Holz.
	Australien	4	6 425	—	—	Holz.
Grossbritannien und Irland	nordischen Häfen	4	2 111	1	1 112	Kleie, Pech, Kohlen u. Theer.
	Grossbritannien	11	11 710	30	34 058	Getreide, Salz, Erz, Kohlen etc.
	Belgien	12	28 366	—	—	Salpeter und Stückgüter.
	Frankreich	1	678	—	—	Kohlen.
	and. südeurop. Häfen	3	1 620	—	—	Kohlen.
	d. Verein. Staaten, Ostküste	17	23 658	12	14 553	Bier, Cement, Kreide, Thon u.
	Westküste	2	4 885	—	—	Kohlen u. Stückg. [Salz.
	Südamerika, Ostküste	3	3 262	—	—	Kohlen.
	Westküste	6	10 108	—	—	Cement, Kohlen, Koaks etc.
	Westindien	1	431	—	—	Kohlen.
	Kap Kolonie	1	707	—	—	Phosphate.
	Ostindien	19	33 618	—	—	Salz, Kohlen und Stückgüter.
	China	6	11 743	—	—	Kohlen.
	Japan	7	13 030	—	—	Kohlen und Stückgüter.
	Australien	5	5 931	—	—	Kohlen und Stückgüter.
Holland u. Belgien	nordischen Häfen	16	7 384	3	2 463	Phosphate und Stückgüter.
	Grossbritannien	1	1 810	2	2 383	Stückgüter.
	Holland und Belgien	7	2 973	1	1 112	Erz, Getreide und Stückgüter.
	südeurop. Häfen	46	19 999	—	—	Stückgüter.
	d. Verein. Staaten, Ostküste	1	1 327	3	4 036	Cement.
	Westküste	1	2 094	—	—	Stückgüter.
	Mittel- u. Südamer., Ostk.	3	4 996	—	—	Cement und Stückgüter.
	Ostindien	46	96 373	—	—	Stückgüter.
Frankreich	Grossbritannien	—	—	3	2 336	
	d. Verein. Staaten, Ostküste	3	3 859	2	2 546	Kreide und Stückgüter.
Spanien u. Gibraltar	Holland und Belgien	17	6 958	—	—	Erz und Fische.
	südeurop. Häfen	106	148 564	—	—	Fische, Erz, Petroleum und
	d. Verein. Staaten, Ostküste	38	105 581	—	—	Stückgüter. [Stückgüter.
Portugal	Holland und Belgien	29	13 102	—	—	Erz und Stückgüter.
	südeurop. Häfen	65	28 559	—	—	Fische, Erz und Stückgüter.
Italien	südeurop. Häfen	115	308 635	—	—	Holz, Petroleum u. Stückgüter.
	Afrika am mittell. Meer	2	5 084	—	—	Stückgüter.
Malta	südeurop. Häfen	4	4 456	—	—	Petroleum.
d. europ. Türkei	südeurop. Häfen	10	11 140	—	—	Petroleum.
Nordamerika, Ostk.	nordischen Häfen	10	13 221	—	—	Baumw., Petroleum u. Naphta.
	Grossbritannien	29	35 732	—	—	Holz, Petroleum, Maschinenfett etc. und Terpentin.
	Holland und Belgien	5	6 193	—	—	Harz, Petroleum, Terpentin u.
	Frankreich	7	9 346	—	—	Petrol. u. Naphta. [Phosphate.
	and. südeurop. Häfen	48	125 745	—	—	Petroleum und Stückgüter.
	d. Verein. Staaten, Ostküste	—	—	8	9 697	
	Südamerika, Ostküste	2	2 343	—	—	Holz.
	Afrika am mittell Meer.	1	2 154	—	—	Petroleum.
	Westküste	1	2 154	—	—	Petroleum.
	China	2	4 196	—	—	Petroleum.
	Japan	7	13 137	—	—	Petroleum und Stückgüter.
	Australien	1	2 708	—	—	Stückgüter.
	Zu übertragen	847	1209961	77	87 252	

Digitized by Google

wischen ausserdeutschen Häfen im Jahre 1897.

Reisen von:	nach:	Beladen Sch.	Beladen Reg.-Tons	In Ballast Sch.	In Ballast Reg.-Tons	Bezeichnung der Ladung
	Uebertrag...	847	1209961	77	87 252	
	Grossbritannien	14	21 563	—	—	Getreide, Holz und Fische.
	Holland	1	1 705	—	—	Weizen.
	Frankreich	4	7 864	—	—	Weizen.
lordamerika, Westk.	d. Verein. Staaten, Westk.	1	1 900	1	1 355	Stückgüter.
	Südamerika, Westküste	—	—	2	4 037	
	Kap Kolonie	2	3 488	—	—	Roggen, Weizen etc.
	Australien	1	2 311	1	1 637	Holz.
	Grossbritannien	1	826	—	—	Leinsamen.
ittel-u. Südamerika, Ostküste	d. Verein. Staaten, Ostküste	1	1 346	4	4 281	Kaffee.
	Südamerika, Westküste	—	—	1	1 736	
	Westindien	—	—	1	431	
	Grossbritannien	3	4 350	—	—	Salpeter.
	Belgien	2	3 884	—	—	Salpeter.
Westküste	Frankreich	1	884	—	—	Gelbholz.
	d. Verein. Staaten, Ostküste	—	—	1	779	
	Westküste	1	1 726	1	1 281	Kohlen.
	Mittel-u. Südamer., Westk.	11	18 868	2	2 117	Cement, Kohlen und Koaks.
Westindien	Frankreich	1	431	—	—	Asphalt.
	Belgien	1	648	—	—	Phosphate.
Afrika am mittell. Meer	südeurop. Häfen	3	7 238	—	—	Petroleum und Stückgüter.
	Afrika am mittell. Meer.	4	7 630	—	—	Holz, Phosphate u. Stückgüter.
	Arabien	1	3 167	—	—	Stückgüter.
Kap Kolonie	d. Verein. Staaten, Ostküste	—	—	1	1 762	
	Australien	—	—	1	1 355	
Ostküste m. Inseln	Afrika, Ostküste m. Inseln	3	3 604	—	—	Stückgüter.
	Ostindien	4	4 807	—	—	Stückgüter.
Arabien	Ostindien	1	3 167	—	—	Stückgüter.
	Grossbritannien	3	5 095	—	—	Jute und Stückgüter.
	Holland	1	1 059	—	—	Reis.
	d. Verein. Staaten, Ostküste	3	3 730	—	—	Hanf, Zucker und Stückgüter.
	Westküste	—	—	1	1 651	
	Südamerika, Ostküste	1	1 774	—	—	Reis.
Ostindien	Afrika am mittell. Meer.	1	3 167	—	—	Stückgüter.
	Ostküste mit Inseln	4	4 807	—	—	Stückgüter.
	Ostindien	207	235 547	15	21 018	Reis, Salz, Zucker u. Stückg.
	China	27	44 730	—	—	Zucker, Holz und Stückgüter.
	Japan	4	8 743	—	—	Reis und Stückgüter.
	Australien	6	10 278	—	—	Stückgüter.
	d. Verein. Staaten, Ostküste	1	2 708	—	—	Stückgüter.
	Westküste	—	—	9	18 088	
China und Japan	Ostindien	21	30 146	15	32 594	Kohlen, Holz u. Stückgüter.
	China und Japan	196	298 611	34	27 020	Bohnenkuchen, Holz, Petrol., Wolle, Kohlen, Knochen und
	d. asiat. Russland	12	8 108	—	—	Kohlen u. Stückg. [Stückg.
	südeurop. Häfen	10	11 140	—	—	Petroleum.
d. asiat. Russland	China	8	5 433	—	—	Stückgüter.
	Japan	4	2 675	—	—	Stückgüter.
	d. asiat. Russland	11	7 294	—	—	Stückgüter.
	Grossbritannien	2	3 438	—	—	Erz und Stückgüter.
	d. Verein. Staaten, Ostküste	1	1 428	—	—	Zucker.
Australien u. Inseln	Westküste	3	4 255	3	5 381	Zucker und Kohlen.
	Südamerika, Westküste	5	8 082	—	—	Kohlen.
	Ostindien	7	11 519	—	—	Kohlen und Stückgüter.
	Australien und Inseln	32	54 376	5	7 978	Erz Holz und Stückgüter.
	oder:					
europäischen Häfen	europäischen Häfen	567	658 624	50	53 483	
	transatlantischen Häfen	167	334 408	19	24 072	
transatlant. Häfen	europäischen Häfen	146	260 362	—	—	
	transatlantischen Häfen	598	826 117	106	144 198	
	Zusammen...	1478	2079511	175	221 753	

Digitized by Google

Flussschiffahrt auf

im Jahre 1898 angekommene

Angekommen von	Ueberhaupt								Bremische			
	beladen		leer		davon Dampfer beladen		leer		beladen		leer	
bremischen Häfen:	Sch.	Reg.-Tons	Sch.	Reg.-Tons	Sch.	Reg.-Tons	Sch.	Reg.-Tons	Sch.	Reg.-Tons	Sch.	Reg.-Tons
Bremerhaven	2769	505 896	279	47 139	496	82 890	7	2 826	2296	471 739	180	36 0[illegible]
Vegesack u. a. Weserplätz.	689	35 349	84	10 558	679	33 511	4	980	688	35 296	50	7 397
Häfen a. d. Lesum u. Wumme	2	6	2	474	—	—	—	—	2	6	1	278
preussischen Häfen:												
an der Lesum, Hamme u. Wumme	49	4 108	54	3 386	—	—	—	—	—	—	5	740
Blumenthal	13	2 924	40	6 491	—	—	2	304	13	2 924	32	4 958
Rönnebeck	—	—	30	4 430	—	—	1	81	—	—	16	2 685
Farge	—	—	16	1 757	—	—	1	125	—	—	3	559
Aschwarden	170	872	1	12	—	—	—	—	—	—	—	—
Geestemünde	282	62 741	35	5 851	—	—	5	1 463	170	55 541	16	3 630
and. Weserhäfen	9	142	4	48	—	—	—	—	—	—	—	—
oldenburg. Häfen:												
Oldenburg	30	1 505	30	3 513	—	—	1	262	—	—	9	2 057
and. Huntehäfen	1	10	1	14	—	—	—	—	—	—	—	—
Elsfleth	23	125	40	2 287	—	—	—	—	—	—	2	359
Hammelwarden	27	885	3	215	4	770	—	—	4	770	—	—
Brake	389	54 113	52	11 148	49	9 700	11	6 547	185	36 283	21	8 067
Nordenhamm	131	27 199	7	2 598	1	380	—	—	107	23 593	1	1 738
and. Weserhäfen	66	1 307	37	1 396	—	—	—	—	—	—	—	—
oder:												
von bremischen Häfen	3460	541 251	365	58 171	1175	116 401	11	3 806	2986	507 041	231	43 925
„ preussischen Häfen	523	70 787	180	21 975	—	—	9	1 973	183	58 465	72	12 607
„ oldenburg. Häfen	667	85 144	170	21 171	54	10 850	12	6 809	296	60 646	33	12 099
Zusammen 1898	4650	697 182	715	101 317	1229	127 251	32	12 588	3465	626 152	336	68 634
„ 1897	5114	706 478	649	89 314	1426	139 676	29	11 129	3787	627 098	316	61 965
„ 1896	4857	633 277	729	97 991	1457	149 354	24	12 138	3573	556 351	340	61 813
„ 1895	4357	562 758	753	109 092	1286	132 320	28	12 002	3138	493 775	420	81 802
Abgegangen nach bremischen Häfen:												
Bremerhaven	1982	351 434	1142	243 892	490	81 725	21	16 652	1850	337 027	684	200 159
Vegesack u. a. Weserplätz.	766	44 444	42	6 664	681	33 609	3	576	734	41 756	6	1 295
Häfen a. d. Lesum u. Wumme	12	1 384	5	196	—	—	—	—	1	278	3	190
preussischen Häfen:												
an der Lesum, Hamme u. Wumme	33	4 122	43	3 952	—	—	—	—	11	1 673	—	—
Blumenthal	18	2 350	29	3 928	1	152	1	144	12	1 961	20	2 999
Rönnebeck	5	497	38	5 125	—	—	1	81	1	68	21	3 675
Farge	1	100	4	346	—	—	—	—	—	—	2	266
Aschwarden	4	42	167	842	—	—	—	—	—	—	—	—
Geestemünde	49	6 291	137	39 899	1	380	3	947	33	4 297	92	35 336
and. Weserhäfen	17	157	8	287	—	—	—	—	—	—	—	—
oldenburg. Häfen:												
Oldenburg	53	6 184	77	8 716	—	—	1	262	21	4 431	2	415
and. Huntehäfen	3	83	1	3	—	—	—	—	—	—	—	—
Elsfleth	46	3 159	36	1 037	—	—	—	—	4	410	—	—
Hammelwarden	5	719	25	131	3	612	—	—	3	612	—	—
Brake	95	12 655	381	50 169	45	9 245	1	626	53	10 907	133	26 247
Nordenhamm	18	3 133	108	22 978	—	—	1	2 032	8	1 649	87	20 579
and. Weserhäfen	81	1 843	27	550	—	—	—	—	2	52	—	—
oder:												
nach bremischen Häfen	2760	397 262	1189	250 752	1171	115 334	24	17 228	2585	379 061	693	201 637
„ preussischen Häfen	127	13 559	426	54 379	2	532	5	1 172	57	7 999	135	42 276
„ oldenburg. Häfen	301	27 776	655	83 584	48	9 857	3	2 920	91	18 061	222	47 244
Zusammen 1898	3188	438 597	2270	388 715	1221	125 723	32	21 320	2733	405 121	1050	291 157
„ 1897	3586	487 890	2264	332 836	1425	137 725	32	22 643	3098	457 275	972	238 943
„ 1896	3542	476 384	2046	289 678	1450	152 360	40	37 374	3050	443 257	821	200 978
„ 1895	3334	454 164	1896	236 231	1274	133 256	28	10 637	2867	422 073	688	154 929

Digitized by Google

er Unterweser;

id abgegangene Schiffe.

Preussische				Oldenburgische				Andere				Angekommen von
beladen		leer		beladen		leer		beladen		leer		
a.-	Reg.-Tons	Sch.	Reg.-Tons	Sch.	Reg.-Tons	Sch.	Reg.-Tons	Sch.	Reg.-Tons	Sch.	Reg.-Tons	
												bremischen Häfen:
4	14 543	68	7 362	311	19 105	13	1 416	8	509	18	2 308	Bremerhaven.
1	53	24	2 236	—	—	7	437	—	—	3	288	Vegesack u. a. Weserplätz.
—	—	1	196	—	—	—	—	—	—	—	—	Häfen a.d.Lesum u.Wumme.
												preussischen Häfen:
4	2 923	46	2 426	—	—	1	82	15	1 185	2	135	an der Lesum, Hamme und Wumme.
—	—	2	274	—	—	2	138	—	—	4	1 126	Blumenthal.
—	—	7	550	—	—	1	92	—	—	6	1 103	Rönnebeck.
—	—	6	507	—	—	5	453	—	—	2	209	Farge.
70	872	1	12	—	—	—	—	—	—	—	—	Aschwarden.
35	2 838	11	807	76	4 290	5	684	1	72	3	722	Geestemünde.
7	121	4	48	2	21	—	—	—	—	—	—	and. Weserhäfen.
												oldenburg. Häfen:
1	16	11	679	29	1 489	3	390	—	—	7	419	Oldenburg.
—	—	1	14	1	10	—	—	—	—	—	—	and. Huntehäfen.
—	—	18	1 733	23	125	19	166	—	—	1	69	Elsfleth.
—	—	2	146	23	115	1	69	—	—	—	—	Hammelwarden.
39	5 849	4	463	163	11 696	15	926	2	285	12	1 692	Brake.
15	2 876	4	615	9	730	1	21	—	—	1	224	Nordenhamm.
12	364	13	693	54	943	22	562	—	—	2	141	and. Weserhäfen.
												oder:
55	14 596	93	9 794	311	19 105	20	1 853	8	509	21	2 596	von bremischen Häfen.
46	6 754	77	4 624	78	4 311	14	1 449	16	1 257	17	3 295	„ preussischen Häfen.
67	9 105	53	4 393	302	15 108	61	2 134	2	285	23	2 545	„ oldenburg. Häfen.
68	30 455	223	18 811	691	38 524	95	5 436	26	2 051	61	8 436	Zusammen 1898
74	36 481	196	13 594	730	40 856	72	4 177	23	2 043	65	9 578	„ 1897
67	39 818	232	18 292	684	31 366	89	4 556	33	2 742	68	13 330	„ 1896
49	35 449	185	13 649	652	31 634	81	4 355	18	1 900	67	9 286	„ 1895
												Abgegangen nach
												bremischen Häfen:
58	9 487	150	12 783	73	4 856	249	15 486	1	64	59	15 471	Bremerhaven.
28	2 463	12	1 244	4	225	1	92	—	—	23	4 033	Vegesack u. a. Weserplätz.
9	877	2	6	2	229	—	—	—	—	—	—	Häfen a.d.Lesum u.Wumme.
												preussischen Häfen:
21	2 374	30	2 823	—	—	—	—	1	75	13	1 129	an der Lesum, Hamme und Wumme.
3	173	4	533	2	111	1	65	1	105	4	331	Blumenthal.
2	274	12	958	2	155	4	423	—	—	1	69	Rönnebeck.
1	109	—	—	—	—	2	80	—	—	—	—	Farge.
4	42	167	842	—	—	—	—	—	—	—	—	Aschwarden.
10	1 333	23	1 901	4	536	12	718	2	125	10	1 944	Geestemünde.
8	104	8	287	9	53	—	—	—	—	—	—	and. Weserhäfen.
												oldenburg. Häfen:
27	1 266	15	45	3	126	30	1 806	2	361	30	6 447	Oldenburg.
2	73	1	3	1	10	—	—	—	—	—	—	and. Huntehäfen.
31	2 633	1	34	11	116	32	727	—	—	3	276	Elsfleth.
2	107	1	5	—	—	24	126	—	—	—	—	Hammelwarden.
2	36	46	4 903	37	1 359	183	16 368	3	353	19	2 651	Brake.
5	1 079	9	1 661	4	181	5	236	1	224	7	502	Nordenhamm.
27	995	10	136	52	796	17	414	—	—	—	—	and. Weserhäfen.
												oder:
95	12 827	164	14 033	79	5 310	250	15 578	1	64	82	19 504	nach bremischen Häfen.
49	4 400	244	7 314	17	855	19	1 286	4	305	28	3 473	„ preussischen Häfen.
96	6 189	83	6 787	108	2 588	291	19 677	6	938	59	9 876	„ oldenburg. Häfen.
240	23 416	491	28 164	201	8 753	560	36 541	11	1 307	169	32 853	Zusammen 1898
245	17 973	592	33 161	223	9 461	566	36 019	20	3 181	134	24 713	„ 1897
281	24 528	551	34 864	264	7 422	542	30 963	7	1 177	132	22 875	„ 1896
236	20 254	554	32 504	191	7 264	544	30 541	40	4 573	110	18 257	„ 1895

Digitized by Google

Schiffsverkehr auf

im Jahre 1898 angekommen

Angekommen von	Ueberhaupt				davon Dampfer				Bremische			
	beladen		leer		beladen		leer		beladen		leer	
Preussen:	Sch.	Reg.-Tons	Sch.	Reg.-Tons	Sch.	Reg.-Tons	Sch.	Reg.-Tons	Sch.	Reg.-Tons	Sch.	Reg.-Tons
Dreye u. Bollen	49	4 822	37	6 071	—	—	—	—	30	2 928	18	4 060
and. Häfen bis Verden	39	4 157	20	3 390	—	—	—	—	10	1 249	10	2 216
Verden	68	6 755	2	180	—	—	—	—	—	—	1	83
and. Allerhäfen — Schiffe	25	2 614	1	75	—	—	—	—	1	137	—	—
and. Allerhäfen — Flösse	116	1 803	—	—	—	—	—	—	—	—	—	—
and. Weserhäfen bis Nienburg incl.	326	49 818	39	7 332	1	100	—	—	132	27 400	21	5 028
Nienburg bis Petershagen	16	2 891	5	1 133	—	—	—	—	4	896	—	—
Minden u. Porta	172	30 199	28	6 108	25	2 463	—	—	56	12 103	21	4 967
and. Häfen bis Rinteln	47	9 589	4	679	1	120	—	—	15	3 248	1	166
oberh. Rinteln bis Hameln — Schiffe	383	82 755	19	3 961	11	1 288	—	—	149	35 433	5	1 324
oberh. Rinteln bis Hameln — Flösse	1	19	—	—	—	—	—	—	—	—	—	—
and. Häfen bis Karlshafen	39	8 520	—	—	2	288	—	—	33	7 529	—	—
Karlshafen	79	16 825	—	—	—	—	—	—	63	14 333	—	—
oberh. Karlshafen bis Münden — Schiffe	26	5 550	10	2 718	8	942	—	—	23	5 245	10	2 718
oberh. Karlshafen bis Münden — Flösse	76	736	—	—	—	—	—	—	—	—	—	—
Kassel	104	19 861	3	781	34	3 528	—	—	89	18 376	3	781
Braunschweig:												
Thedinghausen etc.	49	5 315	20	2 215	—	—	—	—	32	3 763	3	512
Holzminden — Schiffe	27	5 412	—	—	—	—	—	—	13	3 086	—	—
Holzminden — Flösse	1	35	—	—	—	—	—	—	—	—	—	—
Lippe:												
Erder	2	448	—	—	—	—	—	—	1	252	—	—
oder:												
Preussen — Schiffe	1373	244 356	168	32 428	82	8 729	—	—	605	128 877	90	21 343
Preussen — Flösse	193	2 558	—	—	—	—	—	—	—	—	—	—
Braunschweig — Schiffe	76	10 727	20	2 215	—	—	—	—	45	6 849	3	512
Braunschweig — Flösse	1	35	—	—	—	—	—	—	—	—	—	—
Lippe	2	448	—	—	—	—	—	—	1	252	—	—
überhaupt — Schiffe	1451	255 531	188	34 643	82	8 729	—	—	651	135 978	93	21 855
überhaupt — Flösse	194	2 593	—	—	—	—	—	—	—	—	—	—
Zusammen 1898	1645	258 124	188	34 643	82	8 729	—	—	651	135 978	93	21 855
" 1897	1787	263 063	113	18 237	60	6 297	1	45	653	133 966	43	9 810
" 1896	1432	203 565	130	19 535	69	6 958	6	355	475	94 058	38	8 271
" 1895	1438	186 719	70	10 043	76	7 104	3	214	355	72 187	11	2 591
" 1894	1355	192 447	125	20 475	41	3 645	3	163	351	73 177	41	9 465
Abgegangen nach Preussen:												
Dreye u. Bollen	32	2 558	30	2 968	—	—	—	—	10	922	17	1 768
and. Häfen bis Verden	19	1 941	37	4 096	—	—	—	—	3	642	10	1 368
Verden	1	97	48	4 725	—	—	—	—	—	—	2	185
and. Allerhäfen	16	1 469	7	723	—	—	—	—	3	414	—	—
and. Häfen bis Nienburg	64	11 044	226	31 046	—	—	—	—	30	7 279	83	15 86
Nienburg bis Petershagen	—	—	1	62	—	—	—	—	—	—	—	—
Minden u. Porta	312	62 221	15	1 609	3	325	15	1 609	131	30 747	2	11
and. Häfen bis Rinteln	33	7 255	1	175	1	125	—	—	22	5 306	—	—
oberh. Rinteln bis Hameln	342	71 777	11	1 794	1	144	5	540	102	23 671	2	41
and. Häfen bis Karlshafen	19	4 637	2	539	—	—	—	—	15	3 766	2	53
Karlshafen	53	10 905	1	164	—	—	—	—	34	7 681	—	—
oberh. Karlshafen b. Münden	51	12 751	—	—	2	161	—	—	43	11 009	—	—
Kassel	201	41 984	1	81	40	4 279	1	81	183	40 057	1	8
Braunschweig:												
Thedinghausen etc.	22	2 091	28	2 531	—	—	—	—	7	634	17	1 60
Holzminden	23	4 341	—	—	—	—	—	—	10	2 332	—	—
Lippe:												
Erder	—	—	—	—	—	—	—	—	—	—	—	—
oder:												
Preussen	1143	228 639	380	47 982	47	5 034	21	2 230	576	131 494	119	20 3
Braunschweig	45	6 432	28	2 531	—	—	—	—	17	2 966	17	1 6
Lippe	—	—	—	—	—	—	—	—	—	—	—	—
Zusammen 1898	1188	235 071	408	50 513	47	5 034	21	2 230	593	134 460	136	21 9
" 1897	1004	184 763	618	85 556	46	5 393	9	554	448	97 128	231	43 7
" 1896	1000	181 769	350	38 051	65	6 516	4	257	419	91 135	92	11 8
" 1895	805	144 261	450	47 477	52	4 866	25	2 274	320	68 870	47	6 5
" 1894	826	147 888	537	60 234	38	3 385	3	150	339	73 092	52	9 2

Digitized by Google

er Oberweser;

id abgegangene Schiffe und Flösse.

Preussische				Braunschweigische				Oldenburgische				Angekommen von Preussen:
beladen		leer		beladen		leer		beladen		leer		
ch.	Reg.-Tons	Sch.	Reg.-Tons	Sch.	Reg.-Tons	Sch.	Reg.-Tons	Sch.	Reg.-Tons	Sch.	Reg.-Tons	
19	1 894	18	1 956	—	—	1	55	—	—	—	—	Dreye u. Bollen.
26	2 628	10	1 174	3	280	—	—	—	—	—	—	and. Häfen bis Verden.
67	6 680	1	97	1	75	—	—	—	—	—	—	Verden.
16	1 855	—	—	7	486	1	75	1	136	—	—	Schiffe } and. Allerhäfen.
16	1 803	—	—	—	—	—	—	—	—	—	—	Flösse }
35	15 991	17	2 249	58	6 287	1	55	1	140	—	—	and. Weserhäfen bis Nienburg incl.
11	1 859	5	1 133	—	—	—	—	1	136	—	—	Nienburg bis Petershagen.
113	17 772	7	1 141	1	75	—	—	2	249	—	—	Minden u. Porta.
31	6 166	3	513	1	175	—	—	—	—	—	—	and. Häfen bis Rinteln.
228	46 064	13	2 433	6	1 258	1	204	—	—	—	—	Schiffe } oberh. Rinteln
1	19	—	—	—	—	—	—	—	—	—	—	Flösse } bis Hameln.
6	991	—	—	—	—	—	—	—	—	—	—	and. Häfen bis Karlshafen.
10	1 758	—	—	6	734	—	—	—	—	—	—	Karlshafen.
3	305	—	—	—	—	—	—	—	—	—	—	Schiffe } oberh. Karlshafen
76	736	—	—	—	—	—	—	—	—	—	—	Flösse } bis Münden.
15	1 485	—	—	—	—	—	—	—	—	—	—	Kassel.
												Braunschweig:
10	1 000	6	802	7	552	11	901	—	—	—	—	Thedinghausen etc.
—	—	—	—	14	2 326	—	—	—	—	—	—	Schiffe } Holzminden.
—	—	—	—	1	35	—	—	—	—	—	—	Flösse }
												Lippe:
1	196	—	—	—	—	—	—	—	—	—	—	Erder.
												oder:
680	105 448	74	10 696	83	9 370	4	389	5	661	—	—	Schiffe } Preussen.
193	2 558	—	—	—	—	—	—	—	—	—	—	Flösse }
10	1 000	6	802	21	2 878	11	901	—	—	—	—	Schiffe } Braunschweig.
—	—	—	—	1	35	—	—	—	—	—	—	Flösse }
1	196	—	—	—	—	—	—	—	—	—	—	Lippe.
691	106 644	80	11 498	104	12 248	15	1 290	5	661	—	—	Schiffe } überhaupt.
193	2 558	—	—	1	35	—	—	—	—	—	—	Flösse }
884	109 202	80	11 498	105	12 283	15	1 290	5	661	—	—	Zusammen 1898.
987	112 779	56	7 186	140	15 693	14	1 241	7	625	—	—	„ 1897.
831	95 786	77	9 510	126	13 721	13	1 526	—	—	2	228	„ 1896.
910	97 445	51	6 423	173	17 087	8	1 029	—	—	—	—	„ 1895.
776	96 401	79	10 447	228	22 869	5	563	—	—	—	—	„ 1894.
												Abgegangen nach Preussen:
21	1 561	13	1 200	1	75	—	—	—	—	—	—	Dreye u. Bollen.
15	1 244	24	2 448	1	55	3	280	—	—	—	—	and. Häfen bis Verden.
1	97	46	4 540	—	—	—	—	—	—	—	—	Verden.
8	683	5	573	5	372	2	150	—	—	—	—	and. Allerhäfen.
32	3 655	87	9 189	2	110	56	5 988	—	—	—	—	and. Häfen bis Nienburg.
—	—	—	—	—	—	1	62	—	—	—	—	Nienburg bis Petershagen.
175	30 702	13	1 490	3	361	—	—	3	411	—	—	Minden u. Porta.
10	1 810	—	—	—	—	1	175	1	139	—	—	and. Häfen bis Rinteln.
230	46 344	9	1 384	10	1 762	—	—	—	—	—	—	oberh. Rinteln bis Hameln.
4	871	—	—	—	—	—	—	—	—	—	—	and. Häfen bis Karlshafen.
16	2 790	1	164	3	434	—	—	—	—	—	—	Karlshafen.
8	1 742	—	—	—	—	—	—	—	—	—	—	oberh. Karlshaf. b. Münden.
18	1 927	—	—	—	—	—	—	—	—	—	—	Kassel.
												Braunschweig:
3	350	4	336	12	1 107	7	595	—	—	—	—	Thedinghausen etc.
2	298	—	—	11	1 711	—	—	—	—	—	—	Holzminden.
												Lippe:
—	—	—	—	—	—	—	—	—	—	—	—	Erder.
												oder:
538	93 426	198	20 988	25	3 169	63	6 655	4	550	—	—	Preussen.
5	648	4	336	23	2 818	7	595	—	—	—	—	Braunschweig.
—	—	—	—	—	—	—	—	—	—	—	—	Lippe.
543	94 074	202	21 324	48	5 987	70	7 250	4	550	—	—	Zusammen 1898.
493	80 353	292	32 022	57	6 770	95	9 776	6	512	—	—	„ 1897.
513	82 139	184	19 049	63	8 021	74	7 120	5	474	—	—	„ 1896.
439	69 000	273	29 621	46	6 391	130	11 266	—	—	—	—	„ 1895.
445	68 796	294	33 548	42	6 000	191	17 404	—	—	—	—	„ 1894.

Digitized by Google

Uebersicht der Flussschiffahrt

auf der Unter- und Oberweser in den Jahren 1852 bis 1898.

In den Jahren (durchschnittlich):	In Bremen angekommen				Von Bremen abgegangen			
	beladen		leer		beladen		leer	
	Schiffe	Reg.-Tons	Schiffe	Reg.-Tons	Schiffe	Reg.-Tons	Schiffe	Reg.-Tons
	Von Häfen an der Unterweser:				**Nach Häfen an der Unterweser:**			
1852—1856	4 812	190 266	564	20 477	3 629	137 265	1 782	74 848
1857—1861	5 536	289 884	666	19 632	3 525	161 831	2 502	141 007
1862—1866	4 575	249 142	800	27 585	3 134	168 673	2 068	102 308
1867—1871	4 846	285 926	375	11 851	2 572	164 594	2 572	131 [illegible]
1872—1876	5 206	353 114	256	7 636	2 563	196 819	2 914	166 [illegible]
1877—1881	4 622	344 863	245	12 530	2 274	205 261	2 611	156 [illegible]
1882—1886	5 133	406 400	347	31 568	2 823	294 158	2 653	145 886
1887—1891	5 252	479 809	510	62 625	3 122	365 077	2 801	189 976
davon Flösse	—	—	—	—	70	1 621	—	—
1892—1896	4 653	575 780	744	100 804	3 394	442 043	2 130	262 636
davon Flösse	1	17	—	—	76	1 787	—	—
1891	5 170	528 089	612	88 185	3 157	391 412	2 862	233 56[illegible]
davon Flösse	1	10	—	—	91	2 220	—	—
1892	4 647	556 610	572	70 026	3 085	387 340	2 326	261 227
davon Flösse	2	28	—	—	83	1 960	—	—
1893	4 671	552 892	725	98 908	3 378	425 656	2 239	255 9[illegible]
davon Flösse	1	13	—	—	83	2 001	—	—
1894	4 730	573 362	943	128 002	3 630	466 674	2 143	269 9[illegible]
davon Flösse	4	43	—	—	64	1 699	—	—
1895	4 357	562 758	753	109 092	3 334	454 164	1 896	236 2[illegible]
davon Flösse	—	—	—	—	71	1 609	—	—
1896	4 857	633 277	729	97 991	3 542	476 384	2 046	289 6[illegible]
davon Flösse	—	—	—	—	79	1 667	—	—
1897	5 114	706 478	649	89 314	3 586	487 890	2 264	332 8[illegible]
davon Flösse	2	57	—	—	79	1 651	—	—
1898	4 650	697 182	715	101 317	3 188	438 597	2 270	388 715
davon Flösse	—	—	—	—	61	1 527	—	—
	Von Häfen an der Oberweser:				**Nach Häfen an der Oberweser:**			
1852—1856	2 106	93 867	25	1 524	774	47 376	542	23 269
davon Flösse	781	22 949	—	—	—	—	—	—
1857—1861	2 016	100 647	54	3 747	692	52 859	553	30 430
davon Flösse	823	20 926	—	—	—	—	—	—
1862—1866	1 903	105 434	62	4 665	639	55 269	503	29 435
davon Flösse	809	24 276	—	—	—	—	—	—
1867—1871	1 473	86 474	66	5 501	483	43 204	427	27 485
davon Flösse	621	20 186	—	—	—	—	—	—
1872—1876	1 667	103 496	59	5 277	371	37 302	614	47 740
davon Flösse	740	23 880	—	—	—	—	—	—
1877—1881	781	54 167	91	9 175	388	44 096	130	9 667
davon Flösse	351	9 811	—	—	—	—	—	—
1882—1886	752	64 596	80	9 177	402	52 857	165	13 063
davon Flösse	254	7 606	—	—	—	—	—	—
1887—1891	1 150	146 737	79	10 867	599	100 601	402	48 279
davon Flösse	205	5 426	—	—	—	—	—	—
1892—1896	1 343	185 564	91	14 215	809	145 455	436	49 323
davon Flösse	174	3 139	—	—	—	—	—	—
1891	1 096	147 766	94	13 922	663	110 327	340	44 086
davon Flösse	164	3 955	—	—	—	—	—	—
1892	1 186	168 198	55	7 990	704	125 849	370	46 018
davon Flösse	161	3 699	—	—	—	—	—	—
1893	1 303	176 888	74	13 034	713	127 504	472	54 837
davon Flösse	169	3 937	—	—	—	—	—	—
1894	1 355	192 447	125	20 475	826	147 888	537	60 231
davon Flösse	106	2 674	—	—	—	—	—	—
1895	1 438	186 719	70	10 043	805	144 261	450	47 477
davon Flösse	231	2 740	—	—	—	—	—	—
1896	1 432	203 565	130	19 535	1 000	181 769	350	38 051
davon Flösse	201	2 646	—	—	—	—	—	—
1897	1 787	263 063	113	18 237	1 004	184 763	618	85 506
davon Flösse	225	2 761	—	—	—	—	—	—
1898	1 645	258 124	188	34 643	1 188	235 071	408	50 513
davon Flösse	194	2 593	—	—	—	—	—	—

Digitized by Google

Gesammt-Einfuhr im Jahre 1898

nach Menge und Werth der einzelnen Artikel.

Verzehrungsgegenstände:	Massstab	Gesammt-Einfuhr		Davon seewärts		Davon land- u. flusswärts	
		Menge	Mark	Menge	Mark	Menge	Mark
Amidam (Stärke)	Kg.No.	5 960 968	2 316 398	432 632	110 826	5 528 336	2 206 072
Austern	Stück	313 035	25 285	212 382	12 689	100 653	12 596
Bier	Liter	11 498 925	2 679 145	539 020	378 087	10 959 905	2 301 058
Chokolade	Kg.No.	121 211	248 291	24 522	60 307	96 689	187 984
Cichorien u. and. Kaffeesurrogate	"	277 324	147 416	21 540	14 049	255 784	133 367
Cichorienwurzeln	"	1 020	160	—	—	1 020	160
Essig	Liter	253 212	35 877	54 681	8 718	198 531	27 159
Fische, frische	Kg.No.	4 482 714	1 422 324	3 262 862	889 985	1 219 852	532 339
gesalzene etc., Heringe	Tonn.	7 578	206 649	4 349	110 310	3 229	96 339
Sardellen u. Anchovis	Kg.No.	103 444	141 045	88 134	125 557	15 310	15 488
gesalz. u. geräuch. Fische überhpt.	"	162 576	175 341	29 543	43 573	133 033	131 768
getrocknete Fische	"	266 612	212 157	256 229	207 527	10 383	4 630
Früchte, getrocknete, zusammen	"	3 921 774	1 705 531				
davon:							
Brünellen	"	23 277	22 780	5 312	5 190	17 965	17 590
Feigen	"	95 875	35 570	89 321	32 267	6 554	3 303
Johannisbrod	"	43 465	7 384	43 465	7 384	—	—
Korinthen	"	1 058 393	300 508	1 056 448	299 742	1 945	766
Mandeln	"	151 422	202 501	145 590	194 569	5 832	7 932
Nüsse, Haselnüsse	"	184 323	85 098	181 580	83 151	2 743	1 947
Wallnüsse	"	186 517	88 646	163 345	80 038	23 172	8 608
Pflaumen	"	441 771	231 493	435 230	228 001	6 541	3 492
Rosinen	"	852 911	493 279	829 972	479 809	22 939	13 470
Zwetschen	"	787 202	210 135	11 461	3 525	775 741	206 610
andere	"	96 618	28 137	90 024	25 197	6 594	2 940
Südfrüchte, Apfelsinen	Kisten	21 353	190 745	5 279	42 792	16 074	147 953
Citronen	"	7 331	75 933	5 752	57 171	1 579	18 762
Orangen	"	167	2 635	152	2 452	15	183
Kokosnüsse	Stück	386 879	41 586	383 565	40 939	3 314	647
Süd- u. eingesetzte Früchte	Kg.No.	255 905	226 355	178 633	153 510	77 272	72 845
Fruchtsaft	Liter	57 282	39 763	16 804	11 703	40 478	28 060
Gest	Kg.No.	125 463	78 250	47	29	125 416	78 221
Getreide u. Hülsenfrüchte, zusammen	"	603505335	57 870 441				
davon:							
Buchweizen	"	1 463 086	140 591	1 461 386	140 361	1 700	230
Gerste	"	122430138	10 542 091	121269277	10 382 684	1 160 861	159 407
Hafer	"	36 402 198	4 231 065	35 806 090	4 144 546	596 108	86 519
Mais	"	263870071	19 838 908	263853115	19 837 056	16 956	1 852
Malz	"	6 440 554	1 783 958	951 307	247 769	5 489 247	1 536 189
Roggen	"	112178748	11 952 345	111351959	11 837 332	826 789	115 013
Weizen	"	53 109 020	8 105 474	52 866 539	8 068 315	242 481	37 159
Hülsenfrüchte, Erbsen	"	3 387 538	535 850	3 227 523	500 452	160 015	35 398
Feldbohnen	"	2 045 228	280 203	1 879 111	256 993	166 117	23 210
Linsen	"	451 942	152 691	418 273	138 732	33 669	13 959
Vitsbohnen	"	1 101 963	215 271	1 060 553	204 327	41 410	10 944
Wicken	"	624 849	91 994	619 849	91 244	5 000	750
Gewürze, zusammen	"	1 084 612	1 298 944				
davon:							
Ingber	"	51 567	26 941	50 912	26 092	655	849
Kanehl	"	250 006	417 694	246 292	411 864	3 714	5 830
Kardemom	"	17 652	98 511	17 382	96 713	270	1 798
Kassia lignea	"	269 326	285 076	268 516	284 266	810	810
Macis u. Macisnüsse	"	3 608	11 793	3 443	11 118	165	675
Nelken	"	6 539	5 322	4 931	3 589	1 608	1 733
Pfeffer	"	128 696	151 436	123 519	145 619	5 177	5 817
Piment	"	263 757	201 714	263 306	201 139	451	575
and. Gewürze	"	93 461	100 457	28 373	50 467	65 088	49 990
Gewürzsamen, Senfsaat	"	108 611	40 672	108 090	40 458	521	214
and. Gewürzsamen	"	70 169	22 626	67 406	21 160	2 763	1 466
Honig	"	394 639	234 339	163 755	76 424	230 884	157 915
Hopfen	"	419 360	1 416 620	59 920	161 184	359 440	1 255 486
Kaffee	"	15 123 232	13 172 799	13 857 245	11 424 399	2 265 987	1 748 400

Digitized by Google

Gesammt-Einfuhr

nach Menge und Werth

Verzehrungsgegenstände:	Massstab	Gesammt-Einfuhr		Davon seewärts		land- u. flusswärts	
		Menge	Mark	Menge	Mark	Menge	Mark
Kakao	Kg.No.	169 148	254 738	166 798	249 841	2 350	4 897
Lebensmittel, zusammen	"	100940567	32 164 565				
davon:							
Brod u. and. Backwerk	"	1 279 607	719 677	66 367	56 832	1 213 240	662 845
Butter	"	4 169 935	5 518 090	569 538	628 654	3 600 397	4 889 436
Eier	"	990 646	821 241	166 392	129 946	824 254	691 295
Fleisch etc., Ochsenfleisch	"	2 664 863	1 788 162	2 481 618	1 563 621	183 245	224 541
Schinken	"	658 106	854 870	248 013	179 391	410 093	675 479
Speck u. and. Schweinefleisch	"	4 474 544	2 577 241	4 267 276	2 376 725	207 268	200 516
Würste	"	780 170	1 164 049	404 698	509 893	375 472	654 156
Wild u. Geflügel	"	277 991	328 430	4 274	8 211	273 717	320 219
Fleischextrakt	"	15 856	180 073	5 269	64 910	10 587	115 163
Graupen	"	314 879	60 688	205 268	38 888	109 611	21 800
Grütze	"	1 316 453	352 652	349 214	99 991	967 239	252 661
Käse	"	1 138 548	1 102 711	416 813	399 362	721 735	703 349
Kartoffeln	Hektl.	380 290	1 572 555	8 571	38 284	371 719	1 534 271
Konserven	Kg.No.	2 359 022	1 082 544	560 128	329 902	1 798 894	752 642
Maccaroni u. Nudeln	"	206 164	104 670	108 453	53 336	97 711	51 334
Mehl, Roggenmehl	"	6 498 981	1 291 487	5 884 651	1 174 824	614 330	116 663
Weizenmehl	"	24 052 892	5 713 815	18 223 385	4 214 848	5 829 507	1 498 967
and. Mehl	"	272 065	92 179	159 664	64 251	112 401	27 928
Sago	"	359 424	72 217	356 961	71 549	2 463	668
Schmalz	"	10 308 815	5 818 464	10 264 130	5 790 085	44 685	28 379
and. Lebensmittel	"	8 378 374	948 750	656 456	91 352	7 721 918	857 398
Mineralwasser	Krüge u. Fl.	322 540/1 190 563/2	146 932	139 789/1 126 538/2	69 970	182 751/1 64 025/2	76 962
Obst, frisches	Kg.No.	3 722 491	899 012	1 275 831	463 730	2 446 660	435 282
getrocknetes	"	2 117 471	1 458 735	2 109 704	1 453 550	7 767	5 185
Reis	"	225874603	33 697 938	199411703	28 712 918	26 462 900	4 985 020
Salz	"	3 895 917	386 744	830 515	15 842	3 065 402	370 902
Sirup	"	4 325 501	985 787	3 983 699	909 483	341 802	76 304
Spirituosen, zusammen	Liter	3 954 147	2 894 300				
davon:							
Arrak	"	168 600	122 860	167 903	121 411	697	1 449
Genever	"	102 502	57 042	54 129	29 205	48 373	27 837
Kognak	"	201 717	418 952	166 625	356 585	35 092	62 367
Korn- u. and. Branntwein	"	699 937	558 136	311 900	322 630	388 037	235 506
Rum	"	552 311	511 320	538 536	496 125	13 775	15 195
Sprit	"	2 139 629	942 293	1 649 718	682 154	489 911	260 139
Liqueure u. Extrakte	"	157 833	269 660	79 785	136 940	78 048	132 720
Couleur	"	21 618	14 037	11 798	5 673	9 820	8 364
Taback, roher, zusammen	Kg.No.	61 477 555	64 639 049				
davon:							
australischer	"	37 696	180 121	37 696	180 121	—	—
Sumatra	"	2 203 452	7 412 214	1 334 892	3 508 624	868 560	3 903 590
and. ostindischer	"	3 227 334	3 733 923	3 014 080	3 397 797	213 254	336 126
Havana	"	573 480	2 228 464	518 466	2 029 909	55 014	198 555
Kuba	"	6 568	19 932	4 087	11 751	2 481	8 181
Domingo	"	6 240 564	5 015 867	5 897 426	4 764 707	343 138	251 160
Portoriko	"	851 374	894 795	820 989	875 625	30 385	19 170
Brasil	"	23 526 588	24 388 732	22 796 810	23 796 741	729 778	591 991
Kanaster (Varinas)	"	145 153	142 513	132 243	129 651	12 910	12 862
mexikanischer	"	814 070	2 566 610	696 720	2 283 234	117 350	283 376
Kolumbia	"	5 826 781	4 278 150	5 804 188	4 260 486	22 593	17 664
Florida	"	7 794	22 808	7 794	22 808	—	—
Kentucky	"	11 033 150	8 910 230	11 023 431	8 901 465	9 719	8 765
Maryland	"	1 052 416	527 266	1 051 791	526 931	625	335
Ohio	"	167 782	122 685	167 703	122 613	79	72
Seedleaf	"	2 742 186	2 080 328	2 738 922	2 076 715	3 264	3 613
Virgini	"	2 334 007	1 801 473	2 333 506	1 800 975	501	498
türkischer u. dergl.	"	621 099	252 390	543 834	217 269	77 265	35 121
and. europäischer	"	66 061	60 548	40 297	35 917	25 764	24 631
fabricirter	"	62 525	119 065	37 646	68 842	24 879	50 223

Digitized by Google

Jahre 1898

einzelnen Artikel. (Fortsetzung.)

Verzehrungsgegenstände:	Massstab	Gesammt-Einfuhr		Davon seewärts		land- u. flusswärts	
		Menge	Mark	Menge	Mark	Menge	Mark
...back, Cigarren	Mille	164 454	6 872 394	19 393	2 271 194	145 061	4 601 200
...tengel	Kg.No.	3 980 950	586 577	3 953 173	580 854	27 777	5 723
...hee	„	1 892 552	2 700 216	1 804 201	2 551 787	88 351	148 429
...ich, Schlachtvieh	„	8 860 083	9 914 867	3 092	3 348	8 856 991	9 911 519
...ehfutter, Heu u. Stroh	Ctr.	89 027	196 562	1 510	3 638	87 517	192 924
...leie, Mehl etc.	Kg.No.	38 742 065	3 457 241	36 905 893	3 323 509	1 836 172	133 732
...teisabfall	„	4 868 313	387 787	2 650 560	212 004	2 217 753	175 783
...ein, fremder	Liter	6 795 317	3 198 527	6 551 403	2 934 361	243 914	264 166
...eutscher	„	1 659 732	1 200 656	743 617	368 505	916 115	832 151
...hampagner	Flsch.	87 715/1		35 809/1		51 906/1	
		8 437/2	339 382	2 608/2	164 840	5 829/2	174 542
...ucker, roher, Kolonialzucker	Kg.No.	336	98	336	98	—	—
...Rübenzucker	„	39 187 724	8 202 351	—	—	39 187 724	8 202 351
...affinirter	„	15 307 336	5 244 208	7 732 582	2 723 774	7 574 754	2 520 434
...and. Verzehrungsgegenstände	„	110 740	11 296	—	—	110 740	11 296
Rohstoffe:							
...ast	Kg.No.	8 112	20 541	5 208	16 593	2 904	3 948
...Baumaterialien, zusammen	„	für	6 834 908				
davon:							
Asphalt u. Asphalterde	„	24 263 479	1 209 978	9 900 406	691 490	14 363 073	518 488
Cement	„	56 701 940	1 897 851	9 224 448	522 791	47 480 492	1 575 063
Dachfilze, Dachpappe	Kg.Bo.	878 784	68 265	179 028	20 938	699 756	47 327
Dachpfannen	Stück	132 783	8 047	—	—	132 783	8 047
Dachschiefer	„	5 203 981	340 631	4 702 969	309 283	501 012	31 348
Dehl- u. Legesteine	Qmtr.	29 001	81 958	1 159	3 331	27 842	78 627
Fliesen u. Floren	Stück	1 422 729	234 597	20 072	2 004	1 402 657	332 593
Grausteine	Kbm.	10 238	285 026	714	86 429	9 524	198 597
Kalk u. Gips	Kg.No	12 928 848	212 909	2 707	101	12 926 141	212 808
Marmor	„	534 244	76 098	181 663	26 777	352 581	49 321
Mauersteine u. Klinker	Stück	54 472 857	1 433 415	23 470 617	477 878	31 002 240	955 537
Fire briks	„	860 878	85 532	595 988	41 398	264 890	44 134
Muschelschalen	Tonn.	410	737	410	737	—	—
Pflastersteine	Qmtr.	111 086	553 524	57 594	326 244	53 492	227 280
Thonröhren	Kg.Bo.	2 328 053	110 333	—	—	2 328 053	110 333
Tufsteine	Kbm.	10	662	—	—	10	662
and. Baumaterialien	Kg.Bo.	105749286	235 342	37 917 558	51 305	67 831 728	184 037
Blei, altes	Kg.No.	11 672	2 264	3 285	650	8 387	1 614
unverarbeitetes	„	955 077	258 391	916 126	247 621	38 951	10 770
Brennmaterialien, Brennholz	Kbm.	4 718	38 799	232	1 101	4 486	37 698
Holz- u. Torfkohlen	Kg.No.	1 892 595	112 330	27 900	3 100	1 864 695	109 230
Steinkohlen u. Koaks	Tonn.	660 304	9 538 825	183 638	2 674 637	476 666	6 864 188
Torf	Kbm.	197 378	780 560	18 812	43 780	178 566	736 780
Droguerien, rohe, zusammen	Kg.No.	8 822 607	9 611 560				
davon:							
Alaun	„	211 366	22 210	2 742	412	208 624	21 798
Balsam	„	15 770	142 882	14 664	136 453	1 106	6 429
Chinarinde	„	2 412	2 036	2 078	1 644	334	392
Citronen- u. Orangenschalen	„	1 696	744	1 565	675	131	69
Galläpfel	„	447 525	556 948	447 525	556 948	—	—
Gummi, Arabicum	„	136 665	112 585	134 473	110 333	2 192	2 252
Elasticum	„	738 172	3 375 755	737 953	3 375 111	219	644
and. Gummi	„	1 336 475	1 332 857	1 329 421	1 325 655	7 054	7 202
Guttapercha	„	95 575	161 903	90 137	155 937	5 438	8 966
Kassia vera u. fistula	„	2 509	791	2 509	791	—	—
Lakritzen	„	16 306	17 714	13 716	14 480	2 590	3 234
Lorbeeren u. Lorbeerblätter	„	6 526	1 696	6 526	1 696	—	—
and. med. Blätter u. Blüthen	„	47 172	25 055	40 459	17 444	6 713	7 611
Pottloh	„	1 716 089	516 050	1 662 469	500 363	53 620	15 687
Pott- u. and. Asche	„	916 945	285 322	323 660	96 039	593 285	189 283
Quecksilber	„	23 537	110 146	23 330	109 136	207	1 010
Rhabarber	„	65 826	145 809	65 701	145 346	125	463
Sassafras	„	26 500	2 650	26 500	2 650	—	—
and. med. Hölzer, Rinden etc.	„	16 199	7 293	10 317	4 386	5 882	2 907

Digitized by Google

Rohstoffe:	Massstab	Gesammt-Einfuhr		Davon seewärts		land- u. flusswärts	
		Menge	Mark	Menge	Mark	Menge	Mark
Droguerien, rohe, Sassaparille .	Kg.No.	2 238	4 597	2 238	4 597	—	—
and. med. Wurzeln	"	13 922	28 401	8 652	23 277	5 270	5 124
Schellack	"	795 892	992 267	795 117	991 174	775	1 093
Schmirgel	"	167 499	58 556	3 035	1 126	164 464	57 430
Sternanis	"	2 081	3 440	1 918	3 050	163	390
Tamarinden	"	73 620	14 743	73 620	14 743	—	—
Wachholderbeeren	"	105 034	16 727	104 794	16 665	240	62
Weinstein	"	4 927	8 642	3 138	5 427	1 789	3 215
and. rohe Droguen	"	1 834 129	1 660 741	1 474 549	1 319 180	359 580	341 561
präparirte, zusammen	"	19 526 817	12 106 259				
davon:							
Bitter- u. Glaubersalz	"	128 045	7 704	10 604	1 011	117 441	6 693
Bleizucker	"	10 103	4 457	4 772	1 995	5 331	2 462
Borax	"	155 984	53 658	138 671	47 742	17 313	5 916
and. Salze	"	10 958 580	2 926 476	10 440 223	2 477 116	518 357	449 360
Chinin	"	34 038	1 191 002	—	—	34 038	1 191 002
Chlorkalk	"	114 845	17 486	18 775	2 869	96 070	14 617
Paraffin u. dgl.	"	712 961	317 941	91 874	45 015	621 087	272 926
Salmiak	"	127 435	62 059	1 958	1 098	125 477	60 961
Salzsäure	"	351 166	22 486	7 538	513	343 628	21 973
Schwefelsäure	"	1 489 912	86 916	9 838	3 131	1 480 074	83 785
and. Säuren	"	434 188	816 539	74 572	107 323	359 616	709 216
Soda, kalcinirte	"	246 858	24 489	60 484	6 106	186 374	18 383
krystallisirte	"	1 276 047	117 072	212 658	29 643	1 063 389	87 429
Vitriol	"	612 083	40 991	2 641	700	609 442	40 291
Wasserglas	"	30 159	3 422	29 600	3 383	559	39
and. Chemikalien	"	2 844 413	6 413 561	1 407 327	1 630 621	1 437 086	4 782 940
Dünger, Düngesalze	"	48 452 904	4 735 867	10 729	3 100	48 442 175	4 732 767
Guano	"	16 763	2 265	1 231	200	15 532	2 065
Knochenmehl	"	668 122	72 574	497 084	53 970	171 038	18 604
and. Dünger	"	30 479 238	1 116 930	27 092 729	1 051 742	3 386 509	65 188
Eis	Ctr.	297 260	196 234	295 441	194 648	1 819	1 586
Eisen, altes	Kg.No.	3 050 617	131 729	1 810 940	78 854	1 239 677	52 875
Roheisen	"	23 167 811	1 147 125	22 519 941	1 103 732	647 870	43 393
Elfenbein u. Wallrosszähne	"	5 236	50 124	628	6 605	4 608	43 519
Eisenbeinnüsse	"	188 667	32 961	153 621	27 355	35 046	5 606
Erze,							
Antimonerz	"	132 946	88 902	132 345	88 412	601	490
Gold- und Silbererz	"	31 821	37 662	31 821	37 662	—	—
Kupfererz	"	1 414 519	1 180 475	1 414 519	1 180 475	—	—
and. Erze	"	18 490 755	874 198	18 366 379	858 539	124 376	15 659
Färbestoffe, zusammen	"	2 287 922	2 026 719				
davon:							
Blauholz	"	75 904	8 397	65 264	6 373	10 640	2 024
Gelbholz	"	218 189	16 969	127 816	9 577	90 373	7 392
Rothholz	"	41 707	5 986	41 707	5 986	—	—
Quercitron	"	3 612	511	3 023	393	589	118
Blauholzextrakt	"	58 050	40 992	49 624	33 805	8 426	7 187
Quercitronextrakt	"	43 793	17 079	43 793	17 079	—	—
and. Extrakte	"	880 751	268 211	877 324	263 193	3 427	5 018
Cochenille	"	1 791	3 387	1 720	3 217	71	170
Kurkume	"	65 045	14 885	64 945	14 839	100	46
Gambier	"	41 877	16 801	41 567	16 626	310	175
Catechu	"	13 001	5 756	11 482	5 046	1 519	710
Indigo	"	264 920	1 487 141	255 930	1 430 111	8 990	57 030
Knopperu	"	502 708	110 573	502 708	110 573	—	—
Krapp	"	3 620	2 534	3 570	2 499	50	35
Orseille	"	2 108	2 000	2 108	2 000	—	—
and. Färbestoffe	"	70 846	25 497	62 535	11 220	8 311	14 277
Farbewaaren, zusammen	"	8 615 566	9 548 347				
davon:							
Anilin	"	810 393	2 625 310	18 944	60 687	791 449	2 564 623
Blausel	"	5 974	8 698	4 531	7 411	1 443	1 287

Digitized by Google

Jahre 1898

einzelnen Artikel. (Fortsetzung.)

Rohstoffe:	Massstab	Gesammt-Einfuhr		Davon seewärts		land- u. flusswärts	
		Menge	Mark	Menge	Mark	Menge	Mark
rbewaaren, Bleiweiss	Kg.No.	345 611	127 231	292 969	107 558	52 642	19 673
rdfarben	"	1 674 968	291 764	758 366	131 924	916 602	159 840
rniss	"	367 400	283 515	195 005	143 867	172 395	139 648
eide	"	480 856	9 897	286 489	6 699	194 367	3 198
nnig	"	360 876	105 464	351 286	103 339	9 590	2 125
tramarin	"	760 405	462 361	306 390	180 231	454 015	282 130
nkweiss	"	660 094	273 820	276 173	115 759	389 921	158 061
nnober	"	20 871	77 845	293	540	20 578	77 305
nd. Farbewaaren	"	3 128 118	5 282 442	1 487 097	1 455 256	1 641 021	3 827 186
dern, Bettfedern u. Daunen	"	608 581	792 263	570 723	655 726	37 858	136 537
lle, Hasen- u. Kaninchenfelle	"	17 240	46 897	16 338	43 984	902	2 913
irsch- u. Rehfelle	"	2 143	5 233	2 024	4 933	119	300
alb-, Schaf- u. Ziegenfelle	"	2 382 263	3 062 839	2 267 288	2 961 239	114 975	101 600
obben- u. Wallrossfelle	"	3 422	12 313	3 391	12 143	31	170
hes Pelzwerk	"	852 972	4 347 695	548 530	3 059 587	304 442	1 288 108
ycerin	"	184 490	163 126	161 751	143 567	22 739	19 559
aare,							
enschenhaare	"	7 142	71 225	291	2 000	6 851	69 195
asen- u. Kaninchenhaare	"	4 068	18 999	—	—	4 068	18 999
erdehaare	"	106 354	270 939	87 671	221 642	18 683	49 297
chweinsborsten	"	198 906	1 199 830	161 261	975 709	37 645	224 121
nd. Thierhaare	"	95 840	26 377	27 870	12 238	67 970	14 139
ute, gesalzene	"	4 312 930	4 068 513	4 175 899	3 992 765	137 031	75 748
etrocknete	"	3 013 055	4 038 621	3 008 507	4 033 516	4 548	5 105
örner u. Hornspitzen	"	213 663	145 007	212 846	144 666	817	341
arz u. Gallipot	"	7 994 694	651 014	7 949 590	646 815	45 104	4 199
olz, zusammen		für	12 723 083				
davon:							
ichen u. Büchen	Kbm.	8 647	433 053	2 607	184 768	6 040	248 285
annen, Erlen etc.	"	67 699	2 176 530	45 652	1 364 329	22 047	812 201
usch- u. Faschinenholz	"	48 083	69 895	—	—	48 083	69 895
ielen und Planken	"	191 089	6 606 300	189 536	6 379 922	4 553	226 378
atten	"	1 919	36 435	—	—	1 949	36 435
and- u. Stabholz	Kg.Bo.	7 426 578	631 678	6 710 993	553 175	715 585	78 503
edernholz	Kbm.	14 814	1 618 296	14 811	1 617 872	3	424
ahagoniholz	"	409	68 546	393	65 540	16	3 006
Wallnussholz	"	1 775	292 044	1 729	285 822	46	6 222
nd. Tischlerhölzer	Kg.No.	3 837 495	790 306	3 672 769	758 258	164 726	32 018
olzborke	"	7 425 519	882 648	7 325 642	876 748	99 877	5 900
orkholz	"	5 401 218	2 281 899	5 348 808	2 244 460	52 410	37 439
upfer u. Messing, altes	"	42 099	28 093	3 244	3 494	38 855	24 599
umpen	"	5 378 775	844 161	953 860	209 271	4 424 915	634 890
letall, altes	"	98 838	57 521	36 711	24 259	62 127	33 262
aturalien	Ko.Bo.	103 406	135 239	90 718	118 452	12 688	16 787
ele, zusammen	Ko.No.	106457808	10 102 404				
davon:							
Baumöl	"	367 423	297 449	338 628	268 081	28 795	29 368
Baumwollensamenöl	"	1 175 075	414 551	1 175 075	414 551	—	—
Kokosnussöl	"	68 782	37 000	67 857	36 560	925	440
Leinöl	"	678 068	237 072	446 703	158 580	231 365	78 492
Palmöl	"	492 788	198 294	232 809	93 139	259 979	105 155
Petroleum *)	"	94 162 268	5 974 160	93 863 666	5 948 701	298 602	25 459
Rüböl	"	1 042 292	484 797	957 504	437 134	84 788	47 663
Talgöl	"	728 959	211 362	724 861	209 828	4 098	1 534
Terpentinöl	"	195 563	94 845	157 262	75 780	38 301	19 065
and. nicht medicin. Oele	"	486 107	157 631	300 953	117 708	185 154	39 923
fette medicin. Oele	"	16 924	16 064	12 555	8 879	4 369	7 185
aetherische Oele	"	47 033	316 363	27 798	161 711	19 235	154 652
Maschinenfett etc.	"	6 996 526	1 662 816	5 978 902	1 324 459	1 017 624	338 357
Oelkuchen	"	9 278 055	1 028 058	9 152 976	1 012 644	125 079	15 414
Oelnüsse	"	4 924 307	934 809	4 924 307	934 809	—	—
Papiermasse	"	1 140 837	109 817	1 099 847	108 149	40 990	1 668
Pech, stockholmer etc.	To.	801	18 543	494	12 314	307	6 229

*) Darunter rohes: 17 774 919 Kg. No. 997 749 Mark.

Digitized by Google

Rohstoffe:	Massstab	Gesammt-Einfuhr		Davon seewärts		Davon land- u. flusswärts	
		Menge	Mark	Menge	Mark	Menge	Mark
Pech, oberländisches	Kg.No.	106 456	37 713	33 161	13 683	73 295	24 030
Kohlenpech	"	75 121	3 298	25 738	1 140	49 383	2 158
Perlmutterschalen	"	111 915	136 535	111 915	136 535	—	—
Pflanzen u. Gewächse	Kg.Bo.	1 048 258	746 254	890 696	678 371	157 562	67 883
Piassava	Kg.No.	168 538	116 338	167 989	116 034	549	304
Rohr, Stuhlrohr	"	2 897 756	1 286 466	663 090	1 201 362	234 666	85 104
Rohrstöcke	Kg.Bo.	138 988	59 894	136 779	58 931	2 209	963
Salpeter, Chile	Kg.No.	131 870	19 007	34 972	5 071	96 898	13 936
raffinirter	"	75 485	19 474	73 749	18 683	1 736	791
Samen, Hanfsamen	"	43 580	9 639	43 500	9 610	80	29
Kleesamen	"	609 708	391 581	594 820	381 074	14 888	10 507
Leinsamen	"	25 910 476	4 668 281	25 908 588	4 667 864	1 888	417
Raps u. Rübsamen	"	352 133	91 436	335 320	87 055	16 813	4 383
and. Sämereien	"	7 506 871	1 812 013	7 240 483	1 618 612	266 388	193 401
Schildpatt	"	1 944	59 762	1 435	42 863	509	16 899
Schwämme, feine	"	57 163	321 439	40 357	216 919	16 806	104 520
Schwefel, roher	"	39 861	4 222	36 619	3 826	3 242	396
raffinirter	"	13 634	2 106	11 970	1 381	1 664	725
Schwerspath	"	10 710 025	619 879	58 527	3 090	10 651 498	616 789
Seegras u. and. Polstermaterial	"	845 273	97 674	506 848	48 840	338 425	48 834
Spinnstoffe, zusammen	"	478542841	341401657				
davon:							
Baumwolle	"	375975650	234513683	375853741	234462138	121 909	51 545
Flachs	"	5 218	4 952	4 980	4 600	238	352
Hanf	"	2 118 156	1 101 237	1 769 202	923 399	348 954	177 838
Heede und Werg	"	260 121	37 505	57 416	16 050	202 705	21 455
Jute	"	23 586 623	4 956 495	23 132 575	4 860 295	454 048	96 200
Schafwolle	"	75 829 909	99 575 028	74 983 718	97 736 184	846 191	1 838 844
Scheerhaare	"	12 265	5 403	—	—	12 265	5 403
Seide, rohe	"	45 916	675 602	42 260	595 808	3 656	79 794
Seidenabfälle	"	48 539	165 032	48 539	165 032	—	—
Shoddywolle	"	147 450	98 783	5 377	3 602	142 073	95 181
and. Spinn- u. Flechtstoffe	"	512 994	267 937	456 695	259 697	56 299	8 240
Tabacklauge	"	396 885	321 041	359 637	287 168	37 248	33 873
Talg	"	327 138	153 141	289 029	135 996	38 109	17 145
Tauwerk, altes	"	115 150	10 010	11 248	1 056	103 902	8 954
Terpentin	"	3 178	1 087	2 443	749	735	338
Theer, Holztheer	Tonn.	1 675	35 838	244	5 526	1 431	30 312
Kohlentheer	"	1 348	10 010	388	2 688	960	7 322
Goudron	Kg.No	18 647	2 179	658	53	17 989	2 126
Thiere, leb., ausschl. Schlachtvieh,							
Pferde	Stück	2 735	905 049	82	115 400	2 653	789 649
andere	"	875		693		182	
	Kolli	389	216 522	286	192 292	103	24 230
Thierabfälle, Därme u. dgl.	Kg.No.	637 970	284 726	434 624	248 074	203 346	36 652
Knochen	"	31 335	1 579	3 245	165	28 090	1 414
Knochenschwärze	"	10 494	1 782	3 624	591	6 870	1 191
Leimleder	"	293 694	33 729	182 603	21 356	111 091	12 373
Thonerde, Pfeifenthon	"	8 669 486	210 812	378	52	8 669 108	210 760
Porzellanerde etc.	"	8 106 400	248 590	1 573 767	38 335	6 532 633	210 255
Thran	Tonn.	4 113	169 936	3 917	161 054	196	8 882
Wachs	Kg.No.	105 929	174 765	96 475	160 305	9 454	14 460
Wallfischbarten	"	8 155	344 061	8 155	344 061	—	—
Zink, altes	"	204 365	49 607	191 260	45 929	13 105	3 678
unverarbeitetes	"	79 472	32 992	37 294	15 575	42 178	17 417
Zinn, altes	"	2 327	1 822	—	—	2 327	1 822
unverarbeitetes	"	1 606 576	2 249 487	1 591 671	2 228 982	14 905	20 505
and. Rohstoffe	Kg.Bo.	1 992 355	713 048	1 664 472	361 978	327 883	351 070
Halbfabrikate:							
Eisen, in Blech., Stangen etc., zus.		für	12 622 457				
davon:							
Eisenblech	Kg.No.	12 324 544	1 694 247	590 007	95 204	11 734 537	1 599 043
Eisendrath	"	38 482 687	6 254 747	51 751	11 980	38 430 936	6 242 767

Digitized by Google

Jahre 1898

einzelnen Artikel. (Fortsetzung.)

Halbfabrikate:	Massstab	Gesammt-Einfuhr		Davon seewärts		land- u. flusswärts	
		Menge	Mark	Menge	Mark	Menge	Mark
en, Stangeneisen	Kg.No.	25 871 589	3 104 823	1 368 245	233 469	24 503 344	2 871 354
ahl	"	8 970 369	1 402 888	779 640	229 292	8 190 729	1 173 596
ahldrath	"	199 316	94 229	50 030	22 708	149 286	71 521
eissblech	Kisten	3 714	71 523	1 008	20 967	2 706	50 556
bmetall	Kg.No.	158 690	159 208	142 484	144 374	16 206	14 834
pfer u. Kupferdrath	"	2 769 741	3 192 145	2 636 346	3 004 383	133 395	187 762
ssing u. Messingdrath	"	72 729	86 995	16 649	17 851	56 080	69 144
ckel	"	86 340	219 092	17 382	41 332	68 958	177 760
ckblech	"	856 357	365 823	286 050	142 642	570 307	223 181
dere Metalle	"	493 994	1 082 176	137 888	250 000	356 106	832 176
rne u. Twiste, zusammen	"	5 058 409	13 487 378				
davon:							
aumwollengarn u. Twist	"	1 180 163	2 569 764	873 202	1 895 309	306 961	674 455
einengarn	"	352 808	1 052 163	329 444	987 262	23 364	64 901
ollengarn	"	2 548 811	9 291 047	517 365	1 999 042	2 031 446	7 292 005
d. Garne	"	963 028	532 561	917 428	510 008	45 600	22 553
irn	"	13 599	41 843	212	1 002	13 387	40 841
der, gegerbtes	"	1 344 328	6 685 786	696 632	3 717 973	647 696	2 967 813
ckirtes	"	5 173	67 355	130	1 638	5 043	65 717
Manufakturwaaren:							
aumwollenwaaren	Kg.Bo.	10 231 707	30 321 637	4 525 376	14 496 810	5 706 331	15 824 827
artuch	"	1 488	21 501	—	—	1 488	21 501
tte u. Kappen	"	30 307	117 594	24 190	93 253	6 117	24 341
dertuch	"	7 699	20 747	2 302	7 235	5 397	13 512
einen u. Leinenwaaren	"	6 510 485	6 972 919	3 295 058	1 794 931	3 215 427	5 177 988
äcke	"	1 137 145	514 986	689 955	293 857	447 190	221 129
egeltuch	"	159 125	271 670	18 982	34 028	140 143	237 642
egel u. Flaggen	"	7 639	16 824	1 738	3 648	5 901	13 176
hirme	"	18 544	75 898	4 381	15 565	14 163	60 333
ide, fabricirte	Kg.No.	1 546	55 131	50	1 196	1 496	53 935
iden- u. Halbseidenwaaren	Kg.Bo.	356 018	5 034 346	26 897	491 094	329 121	4 543 252
pitzen	"	38 916	448 632	3 438	36 033	35 478	412 599
achstuch	"	27 282	42 858	13 564	20 709	13 718	22 149
ollen Tuch	"	436 984	2 872 488	168 981	842 771	268 003	2 029 717
ollen- u. Halbwollenwaaren	"	3 283 190	16 653 417	268 819	1 171 800	3 014 371	15 481 617
anufakturwaaren überhaupt	"	117 641	324 486	34 838	90 663	82 803	233 823
and. Industrieerzeugnisse:							
leiwaaren, Hagel	Kg.No.	33 794	11 954	23 097	8 428	10 697	3 526
Röhren etc.	"	662 978	206 746	46 740	12 711	616 238	194 035
Bücher u. and. Drucksachen	Kg.Bo.	1 654 641	3 207 084	172 751	349 547	1 481 890	2 857 537
Bürstenwaaren	"	204 266	319 457	24 088	48 376	180 178	271 081
Eisenwaaren, zusammen		für	18 081 670				
davon:							
Gusswaaren, grobe	Kg.No.	5 424 183	1 182 343	649 664	208 421	4 774 519	973 922
Eisenbahnschienen	"	4 399 284	640 719	164 715	40 470	4 234 569	600 249
Nägel	"	5 701 156	1 053 358	124 612	47 342	5 576 544	1 006 016
Stahlwaaren	Kg.Bo.	4 362 576	6 914 769	197 390	406 246	4 165 186	6 508 523
Waffen	"	79 805	342 294	4 605	12 365	75 200	329 929
and. Eisenwaaren	"	14 308 202	7 948 187	3 313 917	2 068 810	10 994 285	5 879 377
Fischbein	Kg.No.	4 390	35 221	2 341	18 821	2 049	16 400
Galanterie- u. Kurzewaaren	Kg.Bo.	2 012 325	5 390 323	588 281	1 230 781	1 424 044	4 159 542
Gemälde, Statuen u. dergl.	"	737 453	2 703 551	31 001	107 564	706 452	2 595 987
Geräth, Mobilien	"	1 394 567	1 262 158	404 883	396 039	989 684	866 119
Wagen	Stück	1 760		4		1 756	
	Kolli	3 335	278 689	427	46 291	2 908	232 398
div. Geräthschaften	Kg.Bo.	191 440	89 010	21 196	15 945	170 244	73 065
Glaswaaren, zusammen		für	7 706 045				
davon:							
Bouteillen	Stück	42 755 935	2 727 161	2 332 592	159 638	40 423 343	2 567 523
Demijohns	"	108 150	76 788	1 204	843	106 946	75 945
Fensterglas	Kg.Bo.	1 102 901	267 871	117 360	27 493	985 541	240 378
Spiegelglas	"	241 118	169 542	6 324	3 666	234 794	165 876

Digitized by Google

Gesammt-Einfuh
nach Menge und We

and. Industrieerzeugnisse:	Maasstab	Gesammt-Einfuhr		Davon seewärts		land- u. flusswärts	
		Menge	Mark	Menge	Mark	Menge	Mark
Glaswaaren, Spiegel	Ko.Bo.	83 649	80 770	16 459	12 804	67 190	67 9
and. Glaswaaren	"	8 453 178	4 383 913	1 176 459	596 038	7 276 719	3 787 8
Gummiwaaren	"	288 896	898 119	83 292	321 077	205 604	577 0
Hanfwaaren, Bindfaden	Ko.No.	483 470	456 676	29 084	29 832	454 386	426 8
Tauwerk, neues	"	694 362	416 229	291 135	163 964	403 227	252 2
and. Hanfwaaren	Ko.Bo.	120 418	160 263	28 196	40 537	92 222	119 7
Holzwaaren, zusammen		für	7 044 054				
davon:							
Cigarrenkisten und Bretter	"	774 890	401 683	44 031	22 924	738 859	378 7
Goldleisten	"	129 749	113 298	96 514	84 964	33 235	28 3
Korbwaaren	"	94 163	99 144	12 805	17 014	81 358	82 1
Spielzeug	"	4 321 295	4 090 075	252 319	270 443	4 068 976	3 819 6
feine Holzwaaren überhaupt	"	404 849	546 112	45 619	73 348	359 230	472 7
Fässer	"	3 603 111	428 659	46 558	8 817	3 556 553	419 8
Kisten und Körbe	"	51 371	11 782	87	38	51 284	11 7
Schuhpflöcke	Ko.No.	1 083 897	264 243	1 078 843	262 825	5 054	1 4
ord. Holzwaaren überhaupt	Ko.Bo.	3 361 529	1 089 058	1 212 988	345 706	2 148 541	743 3
Instrumente, Fortepiani	Stück	2 834	1 350 093	1 908	842 338	926	507 7
mathematische, optische etc.	Ko.Bo.	237 048	862 919	131 350	501 463	105 698	361
Musikinstrumente überhaupt	"	1 256 863	2 244 536	89 166	159 231	1 167 697	2 085
Kleidung, neue	"	361 220	1 877 326	14 902	57 629	346 318	1 819
Korkwaaren	"	1 910 139	2 444 151	476 463	833 965	1 433 676	1 610
Kupferwaaren	"	189 894	283 017	37 286	56 090	152 608	226
Lederwaaren,							
Handschuhe	"	259 312	5 102 527	445	9 512	258 867	5 093
and. Lederwaaren	"	369 326	1 277 372	94 630	326 748	274 696	950
Leim	Ko.No.	397 206	356 498	144 922	130 241	252 284	226
Lichte	"	112 235	84 469	25 809	18 499	86 426	65
Maschinen	"	18 176 902	18 400 421	12 571 202	12 805 849	5 605 700	5 594
Matten	Ko.Bo.	542 775	373 456	286 821	182 605	255 954	190
Messingwaaren	"	354 012	807 807	52 007	110 390	302 005	697
Metallwaaren	"	516 430	1 715 982	199 208	427 620	317 222	1 28
Papier	"	7 918 204	3 290 575	3 312 003	1 638 837	4 606 201	1 65
Papierwaaren, Tapeten	"	163 522	155 180	22 373	25 689	141 149	12
and. Papierwaaren	"	2 818 716	2 710 836	107 025	108 229	2 711 691	2 60
Parfümerien u. Essenzen	"	144 462	221 224	39 400	60 306	105 062	16
Pelzwerk	"	8 985	48 192	3 118	21 922	5 867	2
Porzellanwaaren	"	4 843 072	3 071 871	106 714	111 199	4 736 358	2 96
Schiesspulver	Ko.No.	4 923	10 445	—	—	4 923	
Seife, Oelseife	Tonn.	1 571	48 146	67	2 068	1 504	
Stangenseife	Ko.No.	188 433	98 494	57 589	31 606	130 844	
Siegellack	"	3 133	3 472	142	178	2 991	
Spielkarten	Ko.Bo.	1 617	3 366	737	1 413	880	
Steingut, feines	"	2 135 862	889 400	129 940	84 343	2 005 922	8
Steinwaaren, zusammen	"	1 434 103	410 016				
davon:							
Knicker und Marrel	"	11 915	3 772	1 384	625	10 531	
Marmorwaaren	"	24 584	16 147	383	386	24 201	
Mühlsteine	"	146 302	20 210	6 280	860	140 022	
Schiefertafeln und Griffel	"	115 514	41 149	78 079	28 413	37 435	
and. Steinwaaren	"	1 135 788	328 738	61 426	17 472	1 074 362	3
Strohwaaren	"	854 307	623 169	315 424	489 817	538 883	1
Töpferwaaren, ordinaire	"	655 322	88 844	9 115	2 172	646 207	
Pfeifen, irdene	"	11 062	3 307	9 840	2 833	1 222	
Schmelztiegel	"	421 726	157 891	4 656	2 745	417 070	1
Uhren u. Uhrenfournituren	"	253 990	571 359	145 233	282 191	108 757	2
Zinkwaaren	"	87 098	88 181	19 481	18 090	67 617	
Zinnfolie	"	69 704	141 162	10 397	16 111	59 307	1
Zinnwaaren	"	44 606	88 648	7 591	18 390	37 015	
Zündhölzer	"	505 500	319 759	86 446	38 970	419 054	28
Zündwaaren überhaupt	"	257 921	267 590	34 564	28 666	223 357	23
versch. Industrieerzeugnisse	"	37 591	111 554	530	12 705	37 061	9
Zusammen			ℳ 931280605		ℳ 681459322		ℳ 24982

Digitized by Google

Jahre 1898

einzelnen Artikel. (Schluss.)

Von der Einfuhr land- und flusswärts kamen flusswärts von der Oberweser:

erzehrungsgegenstände:			**Rohstoffe:**		
idam	1 046 400 Kg.	401 521	Häute, getrocknete	25 Kg.	22
r	28 186 Ltr.	15 007	Holz, Eichen u. Büchen	3 494,10 Kbm.	101 280
horien u. a. Kaffeesurrog.	9 378 Kg.	3 959	Tannen, Erlen etc.	4 005,61 „	107 078
chte, eingesetzte	88 „	75	Busch- u. Faschinenholz	37177,50 „	59 780
chtsaft	2 611 Ltr.	1 880	Latten	1 368,66 „	22 349
fer	24 970 Kg.	3 450	and. Tischlerhölzer	2 876 Kg.	225
bensmittel,			Lumpen	265 501 „	39 255
od u. and. Backwerk	7 974 „	4 515	Oele, Leinöl	10 450 „	3 404
ütze	159 432 „	46 835	Terpentinöl	1 057 „	601
rtoffeln	340,2 Htkl.	1 379	fette medicin. Oele	955 „	500
nserven	619 Kg.	92	Maschinenfett etc.	40 393 „	8 639
ehl, Roggenmehl	134 997 „	27 020	Oelkuchen	50 „	8
Weizenmehl	2 357 538 „	606 664	Pech, oberländisches	33 033 „	8 788
nd Lebensmittel	721 „	230	Schwerspath	245 000 „	14 210
st, frisches	1 744 „	325	Spinnstoffe, Heede u. Werg	2 141 „	367
rup	1 703 „	470	Talg	925 „	453
irituosen, Kognak	47 Ltr.	103	Theer, Holztheer	45,2 To.	908
orn- u. and. Branntwein	788 „	561	Thierabfälle,		
iqueure u. Extrakte	318 „	521	Knochenschwärze	1 402 Kg.	238
back, Cigarren	3 042,4 Mlle.	85 556	Thonerde, Pfeifenthon	6 451 134 „	156 756
engel	3 550 Kg.	746	Porzellanerde etc.	4 158 133 „	40 111
ehfutter, Kleie, Mehl etc.	150 „	17	Zinn, unverarbeitetes	51 „	47
cin, deutscher	1 613 Ltr.	2 026	and. Rohstoffe	1 000 „	14
cker, roher, Rübenzucker	39032690 Kg.	8170094			
affinirter	4 556 928 „	1181345	**Halbfabrikate:**		
Rohstoffe:			Eisendrath	15 000 Kg.	2 400
			Leder, gegerbtes	172 „	548
aumaterialien,			**Manufakturwaaren:**		
Cement	16571468 Kg.	517 551			
Dachfilze, Dachpappe	90 341 „	4 903	Baumwollenwaaren	2 955 Kg.	2 483
Dachpfannen	38 868 Stck.	2 455	Leinen u. Leinenwaaren	1 608 „	852
Dehl- u. Legesteine	18343,36 Qm.	52 673	Säcke	32 230 „	11 540
Grausteine	7 919,26 Kbm.	72 743	Segeltuch	140 „	222
Mauersteine	22907912 St.	629 238	Wollen- u. Halbwollenw.	40 „	80
Fire briks	17 219 „	1 176	**and. Industrieerzeugnisse:**		
Pflastersteine	49 194 Qm.	205 883			
Thonröhren	400 049 Kg.	27 052			
ind. Baumaterialien	64677960 „	109 206	Bleiwaaren, Hagel	6 565 Kg.	2 187
lei, unverarbeitetes	319 „	87	Röhren etc.	5 938 „	2 068
rennmaterialien,			Bücher u. and. Drucksachen	24 „	100
Brennholz	358,1 Kbm.	2 731	Eisenwaaren,		
Holz- u. Torfkohlen	966 Kg.	68	Gusswaaren, grobe	365 „	135
roguerien, rohe, Alaun	2 539 „	318	Nägel	19 „	10
Gummi	234 „	164	and. Eisenwaaren	189 064 „	40 925
and. rohe Droguen	82 „	139	Geräth, Mobilien	4 600 „	1 603
präparirte,			Glaswaaren, Bouteillen	18963012 St.	1 138 486
Bitter- u. Glaubersalz	7 579 „	425	Demijohns	56 „	58
Chlorkalk	6 186 „	880	and. Glaswaaren	2 473 097 Kg.	396 551
Salzsäure	177 435 „	11 297	Holzwaaren,		
Schwefelsäure	132 953 „	10 020	Cigarrenkisten u. Bretter	1 757 „	913
and. Säuren	503 „	176	Fässer	163 938 „	19 733
Soda, kalcinirte	1 471 „	164	ordin. Holzwaaren übhpt.	22 300 „	4 996
krystallisirte	59 384 „	4 009	Leim	33 476 „	29 123
Vitriol	1 645 „	50	Matten	726 „	595
and. Chemikalien	3 313 „	587	Metallwaaren	242 „	350
Düngesalze	47000799 „	4605117	Papier	422 888 „	100 982
Färbestoffe, Cochenille	60 „	136	Papierwaaren	8 608 „	1 814
Farbewaaren, Bleiweiss	3 637 „	1 346	Porzellanwaaren	3 112 „	1 831
Erdfarben	238 299 „	42 702	Seife, Oelseife	102,9 To.	3 619
Firniss	14 528 „	5 650	Stangenseife	6 422 Kg.	2 018
Kreide	810 „	15	Steingut, feines	3 392 „	1 328
Ultramarin	1 598 „	1 011	Steinwaaren, Mühlsteine	63 480 „	8 635
Zinkweiss	23 167 „	9 469	and. Steinwaaren	17 970 „	2 477
and. Farbewaaren	22 865 „	12 858	Strohwaaren	690 „	155
Haare, Thierhaare	1 980 „	360	Töpferwaaren, ordinaire	7 456 „	912
Häute, gesalzene	5 000 „	2 750	Schmelztiegel	42 658 „	14 077

Werthbetrag der Einfuhr von der Oberweser ℳ 19248639

Digitized by Google

Generelle Uebersicht

der Gesammt-Einfuhr in den Jahren 1896 bis 1893 nach Bruttogewicht und Werth.

Einfuhr seewärts:	1896		1897		1898	
	Doppelctnr. Brutto	Werth in ℳ	Doppelctnr. Brutto	Werth in ℳ	Doppelctnr. Brutto	Werth in ℳ
Verzehrungsgegenstände	8 372 656	148 554 540	9 700 475	176 705 622	10 123 932	198 573 855
Rohstoffe	11 068 470	352 060 612	12 205 469	385 327 332	13 124 985	423 197 385
Halbfabrikate	66 631	10 697 708	104 420	11 844 194	96 670	13 326 436
Manufakturwaaren	59 119	18 820 439	74 853	17 378 093	90 786	19 393 593
and. Industrieerzeugnisse	225 190	19 130 349	246 900	22 217 764	318 852	26 968 553
	19 792 066	549 263 648	22 332 117	613 473 005	23 755 225	681 459 822
landwärts:						
Verzehrungsgegenstände	1 477 605	51 918 147	1 633 914	55 264 402	1 573 124	54 858 108
Rohstoffe	6 534 184	37 172 721	7 337 927	45 213 055	7 034 349	36 592 371
Halbfabrikate	766 717	21 580 983	782 362	24 809 407	879 671	24 639 031
Manufakturwaaren	170 374	72 330 946	160 423	64 197 920	132 518	44 356 364
and. Industrieerzeugnisse	993 503	71 507 911	958 238	72 434 274	962 296	70 126 270
	9 942 383	254 510 708	10 872 864	261 919 058	10 581 958	230 572 144
flusswärts:						
Verzehrungsgegenstände	503 318	12 120 767	602 073	12 299 237	484 727	10 554 391
Rohstoffe	2 227 400	4 389 074	2 924 431	5 049 451	2 802 964	6 900 443
Halbfabrikate	435	9 926	68	3 872	152	2 948
Manufakturwaaren	250	12 534	42	3 590	370	15 17
and. Industrieerzeugnisse	96 624	1 165 486	101 285	1 327 141	143 252	1 775 68
	2 828 027	17 697 787	3 627 899	18 683 291	3 431 465	19 248 63
land- und flusswärts:						
Verzehrungsgegenstände	1 980 923	64 038 914	2 235 987	67 563 639	2 057 851	65 412 4
Rohstoffe	8 761 584	41 561 795	10 262 358	50 262 506	9 837 313	43 492 8
Halbfabrikate	767 152	21 590 909	782 430	24 813 279	879 823	24 641 9
Manufakturwaaren	170 624	72 343 480	160 465	64 201 510	132 888	44 371 5
and. Industrieerzeugnisse	1 090 127	72 673 397	1 059 523	73 761 415	1 105 548	71 901 9
	12 770 410	272 208 495	14 500 763	280 602 349	14 013 423	249 820 7
überhaupt:						
Verzehrungsgegenstände	10 353 579	212 593 454	11 936 462	244 269 261	12 181 783	263 986
Rohstoffe	19 830 054	393 622 407	22 467 827	435 589 838	22 962 298	466 690
Halbfabrikate	833 783	32 288 617	886 850	36 657 473	976 493	37 968
Manufakturwaaren	229 743	91 163 919	235 318	81 579 603	223 674	63 765
and. Industrieerzeugnisse	1 315 317	91 803 746	1 306 423	95 979 179	1 424 400	98 870
	32 562 476	821 472 143	36 832 880	894 075 354	37 768 648	931 280

Digitized by Google

Einfuhr einzeln namhaft gemachter Artikel in 1898.

Heringe, Feigen, Korinthen, Mandeln, Pflaumen, Rosinen, Zwetschen, Apfelsinen, Gerste, Hafer.

Von	Menge	Mark
Heringe		
ussen	1 591	44 424
lenburg	1 600,1	43 813
mburg	1 957,4	53 376
weden	718	16 857
rwegen	5	150
ossbritannien	906,5	26 974
land	800	21 055
Tonnen 1898	7 578	206 649
„ 1897	15 881,6	426 475
„ 1896	17 204,2	380 521
„ 1895	9 288,1	246 906
„ 1894	7 558,9	179 748
Feigen		
amburg	12 359	4 755
panien	10 303	2 209
rtugal	10 857	2 340
alien	14 454	5 785
riechenland	8 361	2 485
d. europ. Staaten	593	179
lgier	20 497	5 384
asiat. Türkei	18 451	12 433
Kg. No. 1898	95 875	35 570
„ 1897	157 396	44 580
„ 1896	170 603	52 486
„ 1895	125 510	57 775
„ 1894	143 043	45 168
Korinthen		
lamburg	30 766	11 269
olland	15 355	6 917
riechenland	1 008 395	281 194
nd. europ. Staaten	209	64
asiat. Türkei	3 668	1 064
Kg. No. 1898	1 058 393	300 508
„ 1897	818 753	260 365
„ 1896	662 439	137 960
„ 1895	629 202	118 462
„ 1894	832 208	127 919
Mandeln		
lamburg	32 105	41 887
Grossbritannien	16 855	20 836
Frankreich	8 358	10 769
Italien	89 330	122 730
and. europ. Staaten	306	410
Marokko	4 468	5 869
Kg. No. 1898	151 422	202 501
„ 1897	183 331	191 507
„ 1896	235 960	228 931
„ 1895	133 425	136 237
„ 1894	257 828	246 084
Pflaumen		
Preussen	3	2
Hamburg	62 826	34 641
Grossbritannien	6 630	4 175
Holland	3 183	1 845
Frankreich	242 266	110 222
d. Verein. Staaten	126 863	80 608
Kg. No. 1898	441 771	231 493
„ 1897	326 070	175 968
„ 1896	216 354	140 786
„ 1895	150 439	85 918
„ 1894	242 691	118 206

Von	Menge	Mark
Rosinen		
Hamburg	49 313	27 848
and. nordd. Staaten	326	222
Grossbritannien	6 621	2 135
Holland	16 314	7 525
Spanien	40 420	22 223
Griechenland	37 452	28 528
d. Verein. Staaten	60 647	29 679
d. asiat. Türkei	641 818	375 119
Kg. No. 1898	852 911	493 279
„ 1897	782 604	373 600
„ 1896	1 055 864	428 424
„ 1895	963 638	258 407
„ 1894	795 258	192 572
Zwetschen		
Preussen	5 871	2 161
Oldenburg	228	100
Hamburg	4 186	1 025
Oesterreich	722 024	193 543
Italien	5 169	1 550
Serbien	49 724	11 756
Kg. No. 1898	787 202	210 135
„ 1897	588 994	195 764
„ 1896	748 845	213 090
„ 1895	579 231	173 142
„ 1894	452 374	111 287
Apfelsinen		
Preussen	33	597
Hamburg	16 374	150 327
Grossbritannien	399	5 480
Italien	4 479,5	33 521
and. europ. Staaten	37,8	480
übrige überseeische Einfuhr	29,5	340
Kisten 1898	21 352,8	190 745
„ 1897	21 220,6	181 251
„ 1896	19 265,5	183 847
„ 1895	13 202,5	114 469
„ 1894	11 282,3	106 191
Gerste		
Preussen	1 084 533	169 587
Oldenburg	346 129	34 401
Hamburg	1 226 568	146 422
and. nordd. Staaten	50	15
d. thüring. Staaten	49 901	9 860
Oesterreich	928 801	162 402
d. europ. Russland	105 542 257	8 873 623
Rumänien	8 602 102	760 394
d. Verein. Staaten	4 649 797	385 387
Kg. No. 1898	122 430 138	10 542 091
„ 1897	129 560 345	9 326 229
„ 1896	113 837 300	9 015 434
„ 1895	151 859 744	11 224 707
„ 1894	145 766 682	10 312 240
Hafer		
Preussen	4 498 566	633 298
Oldenburg	701 210	97 059
and nordd. Staaten	205 085	29 427
d. europ. Russland	7 947 738	945 256
Schweden	27 409	3 167
Holland	100 000	12 750
zu übertragen	13 480 008	1 720 957

Digitized by Google

Einfuhr einzeln namhaft

Mais, Roggen, Weizen, Erbsen, Feldbohnen, Vitsbohnen, Kanehl, Kassia lignea, Pfeffer,

Von	Menge	Mark
Uebertrag...	13 480 008	1 720 957
d. Verein. Staaten	22 912 289	2 508 608
d. asiat. Türkei	9 901	1 500
Kg. No. 1898	36 402 198	4 231 065
„ 1897	42 046 947	4 241 419
„ 1896	31 287 851	2 947 877
„ 1895	23 939 188	2 390 773
„ 1894	27 415 337	2 868 298

Mais

Oldenburg	25 870	2 875
Hamburg	17 660	1 690
d. europ. Russland	1 720 181	138 431
Rumänien	1 291 340	101 294
d. Verein. Staaten	242 207 926	18 248 812
d. Laplatastaaten	18 606 048	1 345 723
übrige Einfuhr	1 046	83
Kg. No. 1898	263 870 071	19 838 908
„ 1897	242 953 662	16 075 654
„ 1896	162 525 580	11 455 078
„ 1895	73 063 231	6 397 071
„ 1894	63 676 015	5 562 499

Roggen

Preussen	1 398 204	197 005
Oldenburg	380 784	52 791
Hamburg	495 026	52 811
and. nordd. Staaten	137 464	15 098
d. europ. Russland	55 391 595	5 935 261
Rumänien	1 446 808	144 273
d. Verein. Staaten	52 928 867	5 555 106
Kg. No. 1898	112 178 748	11 952 345
„ 1897	105 828 157	9 416 434
„ 1896	134 929 436	11 035 255
„ 1895	127 431 716	10 836 470
„ 1894	71 274 301	6 170 282

Weizen

Preussen	3 784 004	571 665
Oldenburg	1 044 371	159 329
Hamburg	233 757	32 390
and. nordd. Staaten	11 675	2 099
d. europ. Russland	12 600 317	2 081 876
Dänemark	181 817	29 857
Grossbritannien	39 991	5 600
Rumänien	489 111	48 967
d. Verein. Staaten	29 476 895	4 330 262
Chile	165 358	24 970
d. Laplatastaaten	4 071 736	674 907
Britisch Ostindien	794 646	111 250
Australien	215 342	32 302
Kg. No. 1898	53 109 020	8 105 474
„ 1897	15 206 100	1 971 458
„ 1896	50 329 613	5 677 508
„ 1895	48 052 054	4 994 211
„ 1894	54 592 637	5 454 791

Erbsen

Preussen	2 329 327	399 340
Oldenburg	13 540	2 398
Hamburg	41 297	7 717
Baden	3 465	1 350
deutschen Staaten	4 469	1 155
erreich	3 267	555
zu übertragen...	2 395 365	412 515

Von	Menge	Mark
Uebertrag...	2 395 365	412 515
d. europ. Russland	663 256	77 892
Grossbritannien	23 753	4 111
Holland	84 151	16 943
Britisch Nordamerika	219 726	24 170
d. Verein. Staaten	1 287	219
Kg. No. 1898	3 387 538	535 850
„ 1897	5 128 630	656 515
„ 1896	4 026 014	542 490
„ 1895	3 019 253	450 109
„ 1894	3 709 700	584 644

Feldbohnen

Preussen	1 692 640	231 674
Oldenburg	352 588	48 529
Kg. No. 1898	2 045 228	280 203
„ 1897	2 263 448	283 809
„ 1896	1 792 121	223 437
„ 1895	3 292 072	395 689
„ 1894	3 589 996	475 225

Vitsbohnen

Preussen	106 492	23 553
Hamburg	12 597	2 556
and. nordd. Staaten	8 368	1 831
Oesterreich	936 109	178 886
Holland	30 457	6 923
d. Laplatastaaten	2 451	466
Australien	3 734	703
übrige Einfuhr	1 755	347
Kg. No. 1898	1 101 963	215 271
„ 1897	977 064	187 066
„ 1896	889 456	176 317
„ 1895	1 260 630	259 367
„ 1894	546 959	107 591

Kanehl

Hamburg	5 962	8 729
and. deutschen Staaten	190	352
Grossbritannien	7 679	6 300
d. Verein. Staaten	9	16
Britisch Ostindien	205 572	347 534
Niederld. Ostindien	2 915	5 218
China	27 679	49 545
Kg. No. 1898	250 006	417 694
„ 1897	276 428	360 529
„ 1896	275 297	446 776
„ 1895	354 836	446 972
„ 1894	187 666	231 413

Kassia lignea

Preussen	25	27
Hamburg	11 147	8 964
Grossbritannien	41 013	44 030
China	217 141	232 053
Kg. No. 1898	269 326	285 07
„ 1897	32 881	23 80
„ 1896	117 672	85 61
„ 1895	86 971	46 97
„ 1894	16 218	8 70

Pfeffer

Preussen	834	1 07
Hamburg	24 942	21 83
zu übertragen...	25 776	22 90

Digitized by Google

nachter Artikel in 1898. (Fortsetzung.)

Piment, Honig, Hopfen, Kaffee, Kakao, Butter.

Von	Menge	Mark
Uebertrag...	25 776	22 908
erreich.....	1 912	1 492
sbritannien.....	27 733	35 465
land	4 329	4 620
siat. Türkei	629	780
isch Ostindien	59 675	75 455
an	8 642	10 716
Kg. No. 1898	128 696	151 436
„ 1897	335 453	312 642
„ 1896	284 468	148 134
„ 1895	280 259	137 932
„ 1894	270 625	127 439

Piment

mburg	9 497	7 570
ossbritannien	3 780	3 406
d. europ. Staaten	528	408
Verein. Staaten	11 781	8 954
ritisch Westindien.....	238 171	181 376
Kg. No. 1898	263 757	201 714
„ 1897	269 330	135 792
„ 1896	103 647	40 083
„ 1895	106 612	49 914
„ 1894	317 090	156 071

Honig

reussen.....	224 220	150 331
ldenburg	2 834	3 704
lamburg	5 508	4 032
achsen	927	1 271
nd. deutschen Staaten...	466	507
rossbritannien.....	3 667	1 619
olland u. Belgien.....	1 020	453
. Verein. Staaten	39 073	18 614
lexiko...	32 710	14 704
hile.....	67 688	31 356
rasilien.....	13 211	6 077
ustralien	3 084	1 418
brige Einfuhr	231	253
Kg. No. 1898	394 639	234 339
„ 1897	304 984	178 590
„ 1896	291 914	175 659
„ 1895	458 469	254 574
„ 1894	620 083	273 809

Hopfen

Preussen.....	87 994	300 116
Hamburg	60 660	162 550
Sachsen	1 895	6 462
Hessen-Darmstadt.....	2 421	7 750
Baden	13 818	41 726
Würtemberg	4 193	14 297
Baiern	210 676	735 757
Oesterreich.....	35 381	141 693
d. Verein. Staaten	2 322	6 269
Kg. No. 1898	419 360	1 416 620
„ 1897	739 439	1 969 331
„ 1896	588 807	1 337 221
„ 1895	586 596	1 240 491
„ 1894	466 500	1 638 643

Kaffee

Preussen	17 162	27 760
Oldenburg	1 541	3 000
Hamburg	2 589 751	1 991 684
zu übertragen...	2 608 454	2 022 444

Von	Menge	Mark
Uebertrag...	2 608 454	2 022 444
Lübeck	24 575	36 022
Grossbritannien	277 319	283 098
Holland	140 133	185 841
Belgien.....	24 513	17 384
Frankreich	60 530	55 649
Portugal.....	403 793	199 628
Italien	20 483	15 365
d. Verein. Staaten	13 819	12 435
Mexiko.....	31 341	34 847
Centralamerika.....	3 665 110	4 121 777
Kolumbien.....	2 355 701	2 105 540
Peru	33 031	29 000
Brasilien	4 769 206	3 119 811
Venezuela	126 769	136 701
Britisch Westindien.....	4 560	3 507
Spanisch Westindien.....	226 530	324 269
Niederländ. Westindien ..	57	68
Hayti u. St. Domingo....	105 066	85 556
Egypten	18 292	25 426
Arabien	178 331	297 169
Britisch Ostindien	4 436	9 092
Niederländ. Ostindien	19 977	39 567
China	281	422
Australien	6 822	5 935
d. Sandwich-Inseln	4 103	6 246
Kg. No. 1898	15 123 232	13 172 799
„ 1897	14 902 001	16 380 546
„ 1896	11 074 655	15 131 543
„ 1895	12 971 095	20 480 487
„ 1894	10 304 393	16 515 493

Kakao

Preussen	455	646
Hamburg	76 604	123 175
Grossbritannien	3 237	4 500
Holland	5 416	8 554
Portugal.....	12 383	17 584
d. Verein. Staaten	8	11
Kolumbien.....	1 816	1 600
Ekuador	15 421	22 787
Brasilien	20 893	27 843
Britisch Westindien.....	22 235	32 872
Hayti u. St. Domingo....	10 680	15 166
Kg. No. 1898	169 148	254 738
„ 1897	242 874	244 204
„ 1896	343 372	310 386
„ 1895	301 891	302 870
„ 1894	222 776	237 044

Butter

Preussen	2 627 593	3 195 920
Oldenburg	439 247	562 447
Hamburg	576 739	735 995
Lübeck.....	34 275	62 677
and. nordd. Staaten	62 120	124 803
Sachsen	2 590	2 400
Baiern	1 115	1 773
and. süddeutschen Staaten	202	353
Oesterreich	6 479	7 099
Schweden.....	285	645
Norwegen.....	356	800
Dänemark	29	75
Grossbritannien	2 610	3 591
Holland	221 428	326 463
Italien	618	1 162
zu übertragen...	3 975 686	5 329 203

Digitized by Google

Schinken, Speck u. and. Schweinefleisch, Käse, Roggenmehl, Weizenmehl, Sago, Schmalz, Reis,

Von	Menge	Mark
Uebertrag...	3 975 686	5 329 203
d. Verein. Staaten	191 035	186 059
Brasilien	3 214	2 828
Kg. No. 1898	4 169 935	5 518 090
„ 1897	4 114 270	5 473 014
„ 1896	3 942 418	5 267 041
„ 1895	3 570 444	4 886 974
„ 1894	3 854 929	5 298 618
Schinken		
Preussen	247 245	422 717
Oldenburg	107 595	177 873
Hamburg	48 545	62 781
and. nordd. Staaten	2 927	4 902
d. thüring. Staaten	231	428
Oesterreich	268	456
Dänemark	209	260
Grossbritannien	319	456
Holland	14 139	21 623
d. Verein. Staaten	236 628	163 374
Kg. No. 1898	658 106	854 870
„ 1897	402 460	547 269
„ 1896	438 527	593 917
„ 1895	507 906	652 918
„ 1894	369 176	547 795
Speck u. and. Schweinefleisch		
Preussen	60 175	61 135
Oldenburg	15 250	20 511
Hamburg	159 705	126 743
Lübeck	3 407	3 879
and. nordd. Staaten	1 506	2 758
Oesterreich	237	435
Dänemark	1 177	1 321
Grossbritannien	2 304	1 753
Holland	24 509	29 222
d. Verein. Staaten	4 206 274	2 329 484
Kg. No. 1898	4 474 544	2 577 241
„ 1897	2 092 090	1 071 092
„ 1896	895 981	509 021
„ 1895	1 659 563	1 050 625
„ 1894	1 573 934	1 076 064
Käse		
Preussen	211 940	170 076
Oldenburg	4 555	5 865
Hamburg	40 470	52 672
Lübeck	17 258	19 066
and. nordd. Staaten	35 019	24 907
Sachsen	4 206	4 051
Hessen-Darmstadt	2 730	2 683
Würtemberg	7 833	7 898
Baiern	15 556	14 297
d. Elsass	535	742
and. deutschen Staaten...	726	617
Oesterreich	15 694	19 618
d. Schweiz	116 689	151 425
Grossbritannien	2 027	2 876
Holland	657 216	617 128
Frankreich	1 748	3 043
Italien	4 242	5 644
übrige Einfuhr	104	103
Kg. No. 1898	1 138 548	1 102 711
„ 1897	1 115 125	1 070 918
„ 1896	1 076 932	1 026 862
„ 1895	974 714	927 028
„ 1894	857 589	845 346

Von	Menge	Mark
Roggenmehl		
Preussen	5 258 816	1 043 [illegible]
Oldenburg	35 487	[illegible]
Hamburg	1 184 150	237 [illegible]
and. nordd. Staaten	20 402	[illegible]
Grossbritannien	126	[illegible]
Kg. No. 1898	6 498 981	1 291 [illegible]
„ 1897	6 616 422	1 190 [illegible]
„ 1896	4 668 783	[illegible]
„ 1895	5 136 252	[illegible]
„ 1894	6 433 777	1 135 [illegible]
Weizenmehl		
Preussen	10 928 442	2 780 [illegible]
Oldenburg	26 428	[illegible]
Hamburg	2 668 720	685 [illegible]
Lübeck	12 289	[illegible]
and. nordd. Staaten	989 765	261 [illegible]
Sachsen	4 950	[illegible]
Oesterreich	1 679	[illegible]
Grossbritannien	5 418	[illegible]
Holland	99 010	[illegible]
Belgien	249 505	[illegible]
d. Verein. Staaten	9 065 528	1 888 [illegible]
übrige Einfuhr	1 158	[illegible]
Kg. No. 1898	24 052 892	5 713 [illegible]
„ 1897	18 337 846	3 994 [illegible]
„ 1896	16 604 048	3 248 [illegible]
„ 1895	16 650 715	3 175 [illegible]
„ 1894	13 783 403	2 687 [illegible]
Sago		
Preussen	253	[illegible]
Hamburg	87 965	[illegible]
Grossbritannien	2 749	[illegible]
Britisch Ostindien	268 457	[illegible]
Kg. No. 1898	359 424	[illegible]
„ 1897	527 984	[illegible]
„ 1896	298 031	[illegible]
„ 1895	416 987	[illegible]
„ 1894	112 806	[illegible]
Schmalz		
Preussen	17 551	[illegible]
Hamburg	70 249	[illegible]
and. nordd. Staaten	118	[illegible]
Grossbritannien	2 505	[illegible]
Holland	7 708	[illegible]
d. Verein. Staaten	10 210 684	5 757 [illegible]
Kg. No. 1898	10 308 815	5 818 [illegible]
„ 1897	5 947 777	[illegible]
„ 1896	5 285 860	[illegible]
„ 1895	4 769 086	[illegible]
„ 1894	4 645 318	[illegible]
Reis		
Preussen	26 460 566	4 984 [illegible]
Hamburg	3 939 981	[illegible]
and. nordd. Staaten	1 500	[illegible]
Holland	1 475 245	[illegible]
Spanien	99 000	[illegible]
Italien	904 307	[illegible]
Britisch Ostindien	161 508 221	23 055 [illegible]
Siam	31 424 346	4 029 [illegible]
zu übertragen...	225 813 166	33 683 064

Digitized by Google

emachter Artikel in 1898. (Fortsetzung.)

Sirup, Spirituosen, Taback, roher, Sumatra.

Von	Menge	Mark
Uebertrag...	225 813 166	33 683 064
ban	59 994	14 398
rige Einfuhr	1 443	476
Kg. No. 1898	225 874 603	33 697 938
„ 1897	261 849 272	35 719 341
„ 1896	187 651 926	23 253 288
„ 1895	248 246 122	30 819 669
„ 1894	218 285 685	26 71[illegible] 286

Sirup

eussen	4 178 264	961 670
lenburg	1 259	327
amburg	26 317	5 752
d. deutschen Staaten...	1 405	542
rossbritannien.....	11 029	2 543
Verein. Staaten	107 227	14 953
Kg. No. 1898	4 325 501	985 787
„ 1897	963 925	212 630
„ 1896	2 448 669	501 296
„ 1895	1 019 555	202 805
„ 1894	562 651	118 991

Arrak

reussen	697	1 449
olland ....'..	136 003	101 411
iederländ. Ostindien	31 900	20 000
Liter 1898	168 600	122 860
„ 1897	102 360	78 604
„ 1896	282 772	204 922
„ 1895	267 187	206 186
„ 1894	52 633	45 219

Genever

reussen.....	25 792	19 045
ldenburg	10 848	6 192
amburg	4 897	3 989
olland	60 965	27 816
Liter 1898	102 502	57 042
„ 1897	106 027	61 329
„ 1896	120 595	70 627
„ 1895	98 629	65 369
„ 1894	127 834	57 206

Kognak

reussen	27 694	44 336
lamburg	17 351	28 590
nd. nordd. Staaten.....	667	2 028
Sachsen	217	737
Hessen-Darmstadt	261	717
Baden.....	43	160
Würtemberg	429	837
Baiern	777	1 447
. Elsass	290	870
Grossbritannien	49	201
Holland	620	1 600
Frankreich.....	121 376	294 889
Spanien	2 608	2 540
Italien	279	837
Rumänien	7 627	8 325
d. Verein. Staaten	21 429	30 838
Liter 1898	201 717	418 952
„ 1897	226 235	469 332
„ 1896	287 437	476 527
„ 1895	993 935	1 252 703
„ 1894	340 594	624 100

Von	Menge	Mark

Korn- u. and. Branntwein

Preussen.....	333 333	203 721
Oldenburg	48 624	25 415
Hamburg	77 516	67 946
and. nordd. Staaten.....	4 750	4 127
d. übrig. deutschen Staaten	285	261
Oesterreich	824	891
Grossbritannien	13 223	31 018
Holland	3 097	1 446
Frankreich..	1 226	1 178
Portugal.....	817	825
Italien.....	1 717	1 974
and. europ. Staaten.....	15	39
d. Verein. Staaten	208 176	216 065
Brasilien.....	6 334	3 230
Liter 1898	699 937	558 136
„ 1897	841 742	678 363
„ 1896	569 809	371 970
„ 1895	637 664	441 417
„ 1894	1 316 962	1 124 109

Rum

Preussen.....	11 356	13 357
Hamburg	9 201	6 680
and. nordd. Staaten.....	51	70
Grossbritannien	166 527	149 055
Frankreich	4 931	6 412
Britisch Westindien.....	359 160	335 305
übrige Einfuhr.	1 085	441
Liter 1898	552 311	511 320
„ 1897	633 469	543 171
„ 1896	704 165	689 243
„ 1895	730 345	677 804
„ 1894	1 041 126	802 185

Sprit

Preussen.....	1 325 193	552 714
Oldenburg	6 233	6 415
Hamburg	723 928	362 671
and. nordd. Staaten.....	57	82
Sachsen	643	748
d. thüring. Staaten	951	610
d. europ. Russland	13 596	2 410
Norwegen.....	65 038	13 171
Grossbritannien	851	875
Frankreich	1 100	1 335
Italien	2 039	1 262
Liter 1898	2 139 629	942 293
„ 1897	2 345 281	1 091 970
„ 1896	2 535 521	1 245 284
„ 1895	2 322 536	1 123 462
„ 1894	1 953 360	913 753

Taback, roher, Sumatra

Preussen.....	159	962
Hamburg	16 461	44 446
Holland	2 051 098	7 203 222
Belgien	197	629
d. Verein Staaten	10 433	19 755
Niederländ. Ostindien	122 104	143 200
Kg. No. 1898	2 203 452	7 412 214
„ 1897	2 725 683	7 486 262
„ 1896	2 810 196	7 528 481
„ 1895	2 174 587	6 329 028
„ 1894	2 668 390	8 685 700

Digitized by Google

Einfuhr einzeln namhaft

Tabak, and. ostindischer, westindischer, Brasil, Kanaster, Kolumbia, Kentucky, Maryland, Ohio,

Von	Menge	Mark
and. ostindischer		
Preussen	7 383	32 728
Hamburg	3 499	4 770
Grossbritannien	996	250
Holland	2 957 548	3 411 121
Belgien	1 147	987
Afrika's Westküste	24 795	15 300
Britisch Ostindien	43 835	162 825
Spanisch Ostindien	86 815	45 332
China	101 316	60 610
Kg. No. 1898	3 227 334	3 733 923
„ 1897	3 849 603	4 899 861
„ 1896	1 896 381	2 646 251
„ 1895	2 533 762	3 005 389
„ 1894	1 877 876	1 700 088
Havana		
Preussen	51	293
Hamburg	54 511	197 083
Holland	5 982	24 584
Belgien	2 200	11 503
d. Verein. Staaten	67 350	228 567
Spanisch Westindien	443 386	1 766 434
Kg. No. 1898	573 480	2 228 464
„ 1897	176 303	771 307
„ 1896	918 241	2 379 729
„ 1895	1 647 968	3 603 368
„ 1894	1 258 779	3 718 373
Kuba		
Hamburg	2 481	8 181
Britisch Westindien	2 632	6 115
Spanisch Westindien	1 455	5 636
Kg. No. 1898	6 568	19 932
„ 1897	35 445	71 309
„ 1896	277 453	486 671
„ 1895	894 932	1 005 181
„ 1894	1 116 100	1 810 536
Domingo		
Preussen	315	249
Hamburg	4 258 871	3 399 015
Holland	4 827	3 530
Hayti u. St. Domingo	1 976 551	1 613 073
Kg. No. 1898	6 240 564	5 015 867
„ 1897	2 588 755	2 118 127
„ 1896	2 608 948	2 185 376
„ 1895	1 522 595	816 282
„ 1894	3 042 985	1 758 957
Brasil		
Hamburg	1 497 920	1 406 140
and. deutschen Staaten	735	731
Holland	60 416	58 749
Belgien	26 024	26 293
Frankreich	42 895	63 312
Spanien	3 333	1 630
Italien	4 962	5 260
d. Laplatastaaten	786 180	316 218
Brasilien	21 104 123	22 510 399
Kg. No. 1898	23 526 588	24 388 732
„ 1897	18 153 021	21 890 161
„ 1896	13 851 938	13 285 871
„ 1895	17 973 202	12 096 360
„ 1894	13 412 735	11 195 423

Von	Menge	Mark
Portoriko		
Hamburg	31 286	21 [illegible]
Holland	453	[illegible]
Frankreich	2 581	1 [illegible]
Spanisch Westindien	817 054	871 [illegible]
Kg. No. 1898	851 374	894 [illegible]
„ 1897	25 553	37 [illegible]
„ 1896	119 540	74 [illegible]
„ 1895	36 435	37 [illegible]
„ 1894	101 373	38 [illegible]
Kanaster (Varinas)		
Hamburg	40 466	43 [illegible]
Venezuela	104 687	100 [illegible]
Kg. No. 1898	145 153	142 [illegible]
„ 1897	85 603	90 [illegible]
„ 1896	57 940	61 [illegible]
„ 1895	23 191	24 [illegible]
„ 1894	19 594	18 [illegible]
Kolumbia		
Hamburg	22 593	17 [illegible]
Holland	245	[illegible]
Kolumbien	5 694 873	4 069 [illegible]
Ekuador	105 100	139 [illegible]
Venezuela	3 970	[illegible]
Kg. No. 1898	5 826 781	4 278 [illegible]
„ 1897	4 278 427	3 347 [illegible]
„ 1896	2 790 240	2 138 [illegible]
„ 1895	1 494 525	1 086 [illegible]
„ 1894	1 633 393	1 125 [illegible]
Kentucky		
Hamburg	1 946	[illegible]
Baden	5 955	[illegible]
Grossbritannien	2 548	[illegible]
Holland	1 064	[illegible]
Belgien	1 675	[illegible]
Frankreich	33 875	[illegible]
Italien	101 675	[illegible]
d. Verein. Staaten	10 884 412	8 776 [illegible]
Kg. No. 1898	11 033 150	8 910 [illegible]
„ 1897	13 824 552	9 142 [illegible]
„ 1896	14 017 963	8 955 [illegible]
„ 1895	13 374 586	9 047 [illegible]
„ 1894	10 854 437	7 925 [illegible]
Maryland		
Holland	5 737	[illegible]
Frankreich	7 231	[illegible]
d. Verein. Staaten	1 039 448	519 [illegible]
Kg. No. 1898	1 052 416	597 [illegible]
„ 1897	2 047 889	927 [illegible]
„ 1896	965 903	458 [illegible]
„ 1895	1 151 041	506 [illegible]
„ 1894	1 458 777	736 [illegible]
Ohio		
Hamburg	79	[illegible]
Frankreich	3 960	1 [illegible]
d. Verein. Staaten	163 743	120 [illegible]
Kg. No. 1898	167 782	122 [illegible]
„ 1897	309 618	248 [illegible]
„ 1896	170 012	144 [illegible]
„ 1895	92 906	79 [illegible]
„ 1894	353 877	269 [illegible]

Digitized by Google

...achter Artikel in 1898. (Fortsetzung.)

Seedleaf, Virgini, fabricirter, Cigarren, Stengel, Thee, Wein.

Von	Menge	Mark
Seedleaf		
...urg	8 347	2 783
...britannien	610	1 000
...nd	1 720	2 066
...en	9 106	12 693
...erein. Staaten	2 722 403	2 061 786
Kg. No. 1898	2 742 186	2 080 328
„ 1897	4 751 695	3 118 513
„ 1896	4 917 739	3 056 365
„ 1895	3 392 876	1 891 246
„ 1894	3 535 356	2 323 349
Virgini		
...ien	3 066	1 385
...europ. Staaten	399	454
...erein. Staaten	2 327 227	1 797 534
...er	3 315	2 100
Kg. No. 1898	2 334 007	1 801 473
„ 1897	3 486 708	2 144 070
„ 1896	2 936 395	1 912 084
„ 1895	2 532 365	1 588 570
„ 1894	3 817 772	2 269 140
fabricirter		
...ussen	16 530	34 966
...burg	8 489	15 972
...hsen	678	1 584
...ien	1 070	2 351
...ern	128	314
...deutschen Staaten	357	520
...terreich	397	930
...nemark	52	430
...ssbritannien	221	692
...lland	3 624	4 598
...Verein. Staaten	30 697	55 803
...asilien	244	818
...rige Einfuhr	38	87
Kg. No. 1898	62 525	119 065
„ 1897	137 429	243 849
„ 1896	51 221	105 165
„ 1895	44 306	77 615
„ 1894	86 871	145 141
Cigarren		
...reussen	95 451,3	3 280 724
...Oldenburg	414,4	15 714
...Hamburg	5 807,9	300 270
...nd. nordd. Staaten	5 215,5	163 700
...Sachsen	10 688,9	119 605
...l. thüring. Staaten	4 142,8	134 660
...Hessen-Darmstadt	4 123,3	137 838
...Baden	19 118,7	521 903
...Würtemberg	1 376,5	37 013
...Baiern	2 236,4	66 174
...d. Elsass	53,8	1 592
...Oesterreich	17	600
...d. europ. Russland	45	680
...Dänemark	10	1 060
...Grossbritannien	164	35 644
...Holland	158,9	4 358
...Belgien	21,5	679
...and. europ. Staaten	14,5	280
...d. Verein. Staaten	3 650,3	755 505
...Mexiko	5	865
...d. Laplatastaaten	25	1 675
zu übertragen...	152 740,7	5 580 539

Von	Menge	Mark
Uebertrag...	152 740,7	5 580 539
Brasilien	390,7	19 065
Spanisch Westindien	5 189,5	1 143 620
Egypten	5 135,5	100 265
Spanisch Ostindien	536	18 647
China	443,4	9 755
übrige Einfuhr	17,8	503
Mille 1898	164 453,6	6 872 394
„ 1897	120 242,1	5 857 285
„ 1896	163 658,8	6 730 970
„ 1895	130 464,5	5 338 865
„ 1894	118 145,4	5 000 070
Stengel		
Preussen	36 226	7 467
and. nordd. Staaten	1 393	323
Grossbritannien	3 481	476
d. Verein. Staaten	3 939 850	578 311
Kg. No. 1898	3 980 950	586 577
„ 1897	2 249 389	306 326
„ 1896	1 494 443	176 662
„ 1895	2 115 009	288 442
„ 1894	1 870 984	253 470
Thee		
Preussen	4 064	6 693
Hamburg	82 249	140 867
Lübeck	403	1 349
Sachsen	469	891
Baden	40	170
Oesterreich	1 740	6 100
Grossbritannien	251 670	364 597
Holland	193 492	204 004
Italien	370	533
Britisch Ostindien	170 784	260 065
China	1 186 481	1 713 801
Australien	206	305
übrige Einfuhr	584	841
Kg. No. 1898	1 892 552	2 700 216
„ 1897	1 718 900	2 380 340
„ 1896	1 508 758	2 204 745
„ 1895	1 656 319	2 735 475
„ 1894	1 787 294	2 701 231
Wein, fremder		
Preussen	152 876	160 530
Oldenburg	12 672	12 240
Hamburg	124 378	102 384
Lübeck	580	1 520
and. nordd. Staaten	3 521	3 151
Sachsen	517	405
Hessen-Darmstadt	752	433
Baden	2 285	2 020
Luxemburg	122	345
Oesterreich	29 815	42 027
Grossbritannien	37 074	38 422
Holland	3 064	1 765
Frankreich	1 639 893	956 404
Spanien	790 995	333 531
Portugal	714 986	420 103
Italien	511 559	205 533
Griechenland	23 435	9 958
d. Verein. Staaten	1 237 569	468 236
Chile	71 829	28 607
d. Laplatastaaten	616	337
zu übertragen...	5 358 538	2 787 951

Digitized by Google

Champagner, Zucker, raffinirter, Steinkohlen etc., Pott- u. and. Asche, Quecksilber, Schellack,

Von	Menge	Mark
Uebertrag...	5 358 538	2 787 951
Algier	155 084	47 233
Madeira	13 012	12 504
Kap Kolonie	1 360	1 251
d. asiat. Türkei	1 254 530	330 829
Australien	12 422	18 200
übrige Einfuhr	371	559
Liter 1898	6 795 317	3 198 527
„ 1897	6 650 465	3 481 662
„ 1896	6 158 875	3 109 918
„ 1895	6 922 890	3 374 624
„ 1894	10 586 817	5 172 770

deutscher

Preussen	1 060 898	867 753
Oldenburg	3 988	4 505
Hamburg	47 049	70 794
and. nordd. Staaten	617	957
Sachsen	4 745	4 314
d. thüring. Staaten	530	786
Hessen-Darmstadt	180 740	127 955
Baden	7 033	6 967
Würtemberg	1 827	1 508
Baiern	176 367	63 578
d. Elsass	126 141	34 909
Luxemburg	49 797	16 630
Liter 1898	1 659 732	1 200 656
„ 1897	1 616 432	1 189 425
„ 1896	1 641 719	1 214 607
„ 1895	1 491 205	1 057 977
„ 1894	1 468 028	1 056 899

Champagner

Preussen	25 103/1	2 393/2	65 115
Oldenburg	183	—	420
Hamburg	8 091	543	28 009
Sachsen	340	—	264
Hessen-Darmstadt	13 983	294	37 444
Baden	3 349	—	8 158
Würtemberg	462	30	1 414
Baiern	526	151	1 412
d. Elsass	6 150	—	17 318
Luxemburg	2 317	—	6 167
Frankreich	27 211	5 026	173661
Flaschen 1898	87 715/1	8 437/2	339382
„ 1897	84 612	9 996	340510
„ 1896	84 353	8 372	318094
„ 1895	72 728	8 318	277393
„ 1894	64 778	10 269	252489

Zucker, raffinirter

Preussen	9 017 461	3 213 077
Hamburg	4 992 327	1 518 776
and. nordd. Staaten	976 089	422 119
Sachsen	459	376
Oesterreich	91 575	21 978
Grossbritannien	228 044	67 417
Holland	1 381	465
Kg. No. 1898	15 307 336	5 244 208
„ 1897	20 324 976	6 438 652
„ 1896	17 658 141	6 278 167
„ 1895	16 070 832	5 506 732
„ 1894	12 984 222	5 221 455

Von	Menge	Mark
Steinkohlen u. Koaks		
Preussen	475 063,7	6 829 290
Oldenburg	656,6	11 890
Hamburg	619,9	17 691
and. nordd. Staaten	201	2 812
Sachsen u. thüring. Staaten	25,2	488
Grossbritannien	183 575,5	2 673 785
Belgien	130	2 803
übrige Einfuhr	31,9	536
Tonnen 1898	660 303,8	9 538 825
„ 1897	684 221,2	9 715 817
„ 1896	628 497,5	8 989 507
„ 1895	534 931,2	7 807 420
„ 1894	564 278,6	8 188 619
Gummi, Elasticum		
Preussen	219	644
Grossbritannnien	680 003	3 118 136
Belgien	11 094	53 000
Portugal	21 574	97 946
d. Verein. Staaten	7 032	32 136
Kolumbien	4 706	20 240
d. Laplatastaaten	2 091	9 556
Brasilien	11 453	44 107
Kg. No. 1898	738 172	3 375 755
„ 1897	684 782	1 850 595
„ 1896	719 538	1 481 881
„ 1895	472 837	1 541 517
„ 1894	494 790	1 919 026
Pott- u. and. Asche		
Preussen	801 261	247 863
Oldenburg	60 918	19 494
Hamburg	4 465	1 585
and. deutschen Staaten	165	150
d. europ. Russland	1 580	569
Holland	396	250
Italien	48 160	15 411
Kg. No. 1898	916 945	285 322
„ 1897	738 519	251 509
„ 1896	572 271	179 185
„ 1895	948 182	276 794
„ 1894	753 668	231 944
Quecksilber		
Hamburg	96	445
Sachsen	91	500
Grossbritannien	23 308	109 038
übrige Einfuhr	42	168
Kg. No. 1898	23 537	110 146
„ 1897	24 061	97 628
„ 1896	32 401	139 792
„ 1895	27 762	133 731
„ 1894	26 496	104 [illegible]
Schellack		
Preussen	396	[illegible]
Hamburg	6 624	[illegible]
and. deutschen Staaten	228	[illegible]
Grossbritannien	52 696	[illegible]
Britisch Ostindien	735 948	914 [illegible]
Kg. No. 1898	795 892	992 267
„ 1897	825 282	1 074 881
„ 1896	881 115	1 554 716
„ 1895	392 658	830 974
„ 1894	347 993	705 327

Digitized by Google

gemachter Artikel in [illegible] Schwefelsäure, Düngemittel, [illegible] Farbewaaren.

Schwefelsäure

Von	Menge	Mark
Preussen	[illegible]	[illegible]
Hamburg	[illegible]	[illegible]
Hessen-Darmstadt	[illegible]	[illegible]
Baden	[illegible]	[illegible]
Württemberg	[illegible]	[illegible]
and. deutschen Staaten	[illegible]	[illegible]
Kg. No. 1898	[illegible]	[illegible]
" 1897	[illegible]	[illegible]
" 1896	[illegible]	[illegible]
" 1895	[illegible]	[illegible]
" 1894	[illegible]	[illegible]

Bleiweiss

Von	Menge	Mark
[illegible]	319 948	117 3[illegible]
[illegible]	1 954	[illegible]
[illegible]	10 477	[illegible]
[illegible]	1 992	[illegible]
[illegible]	6 109	[illegible]
[illegible] Staaten	2 407	[illegible]
[illegible]	1 408	[illegible]
[illegible]	1 316	[illegible]
Kg. No. 1898	345 611	[illegible]
" 1897	343 190	[illegible]
" 1896	324 555	[illegible]
" 1895	330 917	[illegible]
" 1894	379 311	[illegible]

Düngemittel

Von	Menge	Mark
Preussen	[illegible]	[illegible]
Hamburg	[illegible]	[illegible]
and. nordd. Staaten	[illegible]	[illegible]
d. thüring. Staaten	[illegible]	[illegible]
Kg. No. 1898	[illegible]	[illegible]
" 1897	[illegible]	[illegible]
" 1896	[illegible]	[illegible]
" 1895	[illegible]	[illegible]
" 1894	[illegible]	[illegible] 44

Ultramarin

Von	Menge	Mark
Preussen	431 [illegible]	[illegible]
Hamburg	[illegible]	[illegible]
and. nordd. Staaten	[illegible]	[illegible]
Sachsen	[illegible]	[illegible]
d. thüring. Staaten	[illegible]	[illegible]
Württemberg	[illegible]	[illegible]
Baiern	[illegible]	[illegible]
Holland	[illegible]	[illegible]
Kg. No. 1898	[illegible]	[illegible]
" 1897	[illegible]	[illegible]
" 1896	[illegible]	[illegible]
" 1895	[illegible]	[illegible]
" 1894	[illegible]	[illegible]

Gelbholz

Von	Menge	Mark
Preussen	[illegible]	50
Hamburg	[illegible]	[illegible] 357
Holland u. Belgien	[illegible]	168
Mexiko	[illegible]	1 210
Centralamerika	[illegible]	5 254
Kolumbien	[illegible]	2 930
Kg. No. 1898	[illegible]	16 969
" 1897	[illegible]	3 227
" 1896	2 [illegible]	167 642
" 1895	1 [illegible] 374	121 933
" 1894	1[illegible] 638	18 046

Lackfirnis

Von	Menge	Mark
Preussen	[illegible]	[illegible]
Hamburg	[illegible]	[illegible]
Sachsen	[illegible]	[illegible]
d. thüring. Staaten	[illegible]	[illegible]
Württemberg	[illegible]	[illegible]
Baiern	[illegible]	[illegible]

Quercitron

Von	Menge	Mark
Preussen	589	11[illegible]
d. Verein. Staaten	3 023	39[illegible]
Kg. No. 1898	3 612	51[illegible]
" 1897	400 425	48 [illegible]
" 1896	4 095	[illegible]
" 1895	412 509	53 [illegible]
" 1894	510 550	71 [illegible]

Indigo

Von	Menge	Mark
Preussen	1 222	[illegible]
Hamburg	3 790	[illegible]
Oesterreich	614	[illegible]
Grossbritannien	29 994	[illegible]
Holland	10 051	[illegible]
Belgien	475	[illegible]
Frankreich	1 633	[illegible]
Centralamerika	5 314	[illegible]
Britisch Ostindien	211 821	[illegible]
Kg. No. 1898	264 920	[illegible]
" 1897	306 2[illegible]	[illegible]
" 1896	403 9[illegible]	[illegible]
" 1895	461 [illegible]	[illegible]
" 1894	267 [illegible]	[illegible]

Digitized by Google

Bettfedern u. Daunen, Kalb-, Schaf- u. Ziegenfelle, rohes Pelzwerk, Häute, gesalzene, getrocknete,

Von	Menge	Mark
Uebertrag...	3 127 166	5 281 920
Australien	952	522
Kg. No. 1898	3 128 118	5 282 442
„ 1897	2 869 144	4 474 135
„ 1896	3 089 230	3 998 092
„ 1895	2 173 284	2 551 102
„ 1894	1 949 087	2 533 024

Bettfedern und Daunen

Preussen.....	28 610	101 634
Hamburg	546	1 574
and. nordd. Staaten	205	591
Sachsen	736	1 782
d. thüring. Staaten.....	142	752
Baden	3 286	13 948
Würtemberg	3 479	13 026
Baiern.....	203	778
Oesterreich.....	680	2 553
Grossbritannien.....	96	416
and. europ. Staaten.....	130	320
d. Verein. Staaten	6 927	7 897
China	554 473	632 118
Japan	8 520	13 974
Australien	548	900
Kg. No. 1898	608 581	792 263
„ 1897	868 794	1 049 392
„ 1896	1 353 779	1 580 713
„ 1895	1 264 502	1 361 199
„ 1894	552 607	794 899

Kalb-, Schaf- und Ziegenfelle

Preussen.....	128 728	115 171
Oldenburg	17 768	13 342
Hamburg	3 405	2 820
and. nordd. Staaten	4 949	4 511
Sachsen	11 189	10 070
Oesterreich	39 587	41 170
d. europ. Russland.....	8 830	23 400
Norwegen.....	6 431	14 277
Grossbritannien.....	2 549	2 700
Belgien.....	2 590	2 698
Italien.....	22 465	34 827
d. Laplatastaaten.....	279 821	419 334
Brasilien.....	1 558	1 418
Britisch Westindien.....	1 460	782
Marokko.....	7 621	4 650
Arabien	40 525	46 199
Britisch Ostindien	7 585	15 353
China	62 736	91 302
Japan	6 670	10 010
Australien	1 725 600	2 208 581
übrige Einfuhr.....	196	224
Kg. No. 1898	2 382 263	3 062 839
„ 1897	3 108 388	3 291 882
„ 1896	2 149 394	2 646 705
„ 1895	1 721 947	2 387 181
„ 1894	1 489 079	1 826 753

rohes Pelzwerk

Preussen.....	12 553	52 127
Hamburg	965	6 085
and. nordd. Staaten.....	175	657
Sachsen	288 658	1 221 193
d. thüring. Staaten	1 012	4 281
Baden.....	100	423
Baiern.....	472	1 997
zu übertragen ..	303 935	1 286 763

Von	Menge	Mark
Uebertrag ..	303 935	1 286 763
Oesterreich	502	2 129
Grossbritannien	185 983	1 037 856
Italien.....	739	4 229
d. Verein. Staaten	267 353	1 491 831
Chile.....	620	2 295
d. Laplatastaaten	32 528	179 964
d. übrigen Südamerika ...	74	436
Britisch Ostindien	85	777
China	26 584	146 971
Japan	2 059	11 488
Australien	32 362	180 586
übrige Einfuhr	148	458
Kg. No. 1898	852 972	4 347 695
„ 1897	618 862	3 806 958
„ 1896	457 272	2 199 121
„ 1895	577 521	5 007 067
„ 1894	599 544	6 025 149

Häute, gesalzene

Preussen	69 807	38 350
Oldenburg	57 467	32 062
Hamburg	14 460	7 945
and. nordd. Staaten.....	78	45
Baden.....	10 500	5 775
Grossbritannien	9 295	9 295
Belgien..	419 725	425 786
Italien	3 683	2 615
d. Verein. Staaten	606	368
d. Laplatastaaten.....	1 802 772	1 805 227
Brasilien	485 026	477 496
Britisch Westindien	117 055	100 743
Kap Kolonie.....	24 177	21 150
Japan.....	20 995	17 844
Australien	1 277 284	1 123 708
Kg. No. 1898	4 312 930	4 068 513
„ 1897	3 797 792	3 068 458
„ 1896	3 387 221	2 862 658
„ 1895	3 176 542	2 424 188
„ 1894	2 523 696	1 688 849

getrocknete

Preussen	2 086	2 109
Hamburg	62 883	77 316
Oesterreich	10 000	8 800
Grossbritannien	5 587	8 147
Holland	873	1 074
Frankreich	1 302	1 615
Italien.....	38 930	47 884
Centralamerika.....	30 156	33 056
Kolumbien.....	171 272	192 199
Peru.....	355	437
Bolivia	250	308
Chile.....	320	1 000
d. Laplatastaaten.....	371 696	465 852
Brasilien	779 138	977 822
Venezuela	10 480	10 900
Britisch Westindien	11 889	12 589
Niederländ. Westindien ..	1 465	1 802
Marokko	3 765	3 676
Kap Kolonie.....	8 361	13 034
Arabien	1 118	1 632
Britisch Ostindien	642 061	933 136
China	854 619	1 239 264
Australien	4 184	4 650
zu übertragen...	3 012 790	4 038 302

Digitized by Google

...machter Artikel in 1898. (Fortsetzung.)

...rz u. Gallipot, Holz, Eichen u. Büchen, Tannen, Erlen etc., Band- u. Stabholz, Cedernholz, Mahagoniholz.

Von	Menge	Mark
Uebertrag...	3 012 790	4 038 302
...rige Einfuhr	265	319
Kg. No. 1898	3 013 055	4 038 621
„ 1897	3 260 743	3 945 281
„ 1896	2 306 184	2 568 395
„ 1895	1 989 796	2 094 860
„ 1894	2 029 514	1 779 024
Harz u. Gallipot		
...eussen	41 367	3 899
...amburg	11 091	1 071
...rossbritannien	23	2
...rankreich	57 014	6 927
... Verein. Staaten	7 885 199	639 115
Kg. No. 1898	7 994 694	651 014
„ 1897	5 390 852	474 306
„ 1896	2 933 603	203 317
„ 1895	6 771 028	582 854
„ 1894	3 615 571	310 181
Holz, Eichen u. Büchen		
...reussen	6 009,44	230 759
...ldenburg	43,26	2 014
...lamburg	14,54	1 116
...nd. nordd. Staaten.....	507,18	24 924
... thüring. Staaten	45,51	5 523
...aiern	71,80	9 100
...olland	39,50	4 000
... Verein. Staaten	1 912,04	155 333
...ustralien	3,51	284
Kbm. 1898	8 646,78	433 053
„ 1897	10 359,78	474 153
„ 1896	9 044,67	404 246
„ 1895	12 199,44	567 993
„ 1894	15 889,76	835 406
Tannen, Erlen etc.		
...reussen	24 666,62	877 414
...ldenburg	531,13	26 905
...lamburg	373,95	20 960
...übeck	30	1 500
...nd. nordd. Staaten.....	2 168,24	95 302
...achsen	2 293,75	95 128
... thüring. Staaten	165,10	7 166
...Württemberg	95	2 210
...Baiern	82,82	3 014
...Oesterreich	990,58	40 185
...d. europ. Russland	12 812,01	369 937
...Schweden	10 735,58	232 171
...Norwegen	5 129,81	128 116
...Britisch Nordamerika	12,47	800
...d. Verein. Staaten	7 582,39	275 722
Kbm. 1898	67 699,45	2 176 530
„ 1897	67 297,09	2 134 658
„ 1896	62 135,81	1 970 068
„ 1895	47 140,91	1 445 350
„ 1894	54 164,24	1 597 629
Dielen u. Planken		
Preussen	13 214,43	531 015
...Oldenburg	199,98	9 513
...Hamburg	375,59	47 712
...Lübeck	230,94	10 313
...and. nordd. Staaten.....	249,34	8 468
zu übertragen...	14 270,98	607 021

Von	Menge	Mark
Uebertrag...	14 270,98	607 021
Sachsen	23	1 500
d. thüring. Staaten	38,26	1 733
d. europ. Russland	78 914,55	2 711 466
Schweden.....	64 363,01	2 029 055
Norwegen.....	19 571,39	517 496
Grossbritannien	29,52	1 666
Britisch Nordamerika	1 887,36	46 710
d. Verein. Staaten.....	14 991,93	689 653
Kbm. 1898	194 089,30	6 606 300
„ 1897	218 961,07	7 343 844
„ 1896	174 917,22	5 406 721
„ 1895	ca. 146 600,00	4 544 942
„ 1894	„ 143 700,00	4 455 731
Band- u. Stabholz		
Preussen	431 828	43 849
Hamburg	111 226	11 786
and. nordd. Staaten.....	22 043	4 045
Sachsen	30 000	3 500
Oesterreich	30 840	2 775
d. europ. Russland	702 142	75 825
Norwegen	200 000	10 700
Holland	232 375	30 837
and. europ. Staaten.....	6 222	421
d. Verein. Staaten.....	5 659 902	447 940
Kg. Bo. 1898	7 426 578	631 678
„ 1897	9 015 737	667 048
„ 1896	23 006 738	2 216 261
„ 1895	ca. 12 000 000	1 306 899
„ 1894	„ 9 000 000	914 578
Cedernholz		
Preussen.....	2,98	239
Hamburg	181,62	18 756
Dänemark	12,72	1 800
Holland	30,52	2 700
Frankreich	130,72	11 535
d. Verein. Staaten.....	117,96	12 157
Mexiko.....	157,25	23 589
Centralamerika.....	13 651,06	1 491 369
Kolumbien.....	168,53	20 799
Chile.....	27,98	3 638
Niederländ. Guayana.....	7,10	800
Britisch Westindien.....	278,02	26,914
Spanisch Westindien.....	48,52	4 00)
Kbm. 1898	14 814,48	1 618 296
„ 1897	26 034,01	2 944 993
„ 1896	18 920,28	2 559 122
„ 1895	17 617,06	2 103 824
„ 1894	14 251,46	1 945 579
Mahagoniholz		
Preussen	7,53	1 588
Hamburg	9,18	1 500
Grossbritannien	59,78	9 930
Belgien.....	5,97	650
Mexiko.....	19	3 060
Centralamerika.....	295,97	49 368
Kolumbien.....	6,28	940
d. Südsee-Inseln.....	3,50	1 200
übrige überseeische Einfuhr	2,01	310
Kbm. 1898	409,22	68 546
„ 1897	532,33	79 843
„ 1896	708,76	118 168
„ 1895	411,49	53 638
„ 1894	1 170,81	194 303

Digitized by Google

Korkholz, Baumél, Kokosnussöl, Leinöl, Palmöl, Petroleum, Rüböl, aetherische Oele, Stuhlrohr,

Von	Menge	Mark
Korkholz		
Preussen	2 805	1 318
Oldenburg	40 904	27 525
Hamburg	21 206	15 348
Dänemark	660	300
Spanien	86 300	25 705
Portugal	5 245 985	2 210 749
Algier	3 358	954
Kg. No. 1898	5 401 218	2 281 899
„ 1897	6 492 048	2 945 571
„ 1896	5 192 851	2 435 959
„ 1895	4 364 484	2 026 951
„ 1894	3 655 745	1 724 894
Baumél		
Preussen	16 703	14 984
Oldenburg	558	385
Hamburg	101 050	72 898
Lübeck	287	419
and. nordd. Staaten	452	526
Sachsen	1 485	1 868
Hessen-Darmstadt	760	501
Baden	922	1 114
d. Elsass	260	335
d. Schweiz	429	602
Holland	1 590	1 803
Frankreich	29 100	32 923
Spanien	103 862	62 383
Portugal	1 061	1 019
Italien	108 440	105 248
übrige Einfuhr	464	441
Kg. No. 1898	367 423	297 449
„ 1897	376 449	336 913
„ 1896	300 039	267 274
„ 1895	322 800	300 606
„ 1894	334 500	275 581
Kokosnussöl		
Preussen	14 684	7 875
Hamburg	3 562	1 863
Frankreich	5 300	2 862
Britisch Ostindien	44 551	24 058
übrige Einfuhr	685	360
Kg. No 1898	68 782	37 000
„ 1897	217 534	104 678
„ 1896	255 673	120 028
„ 1895	241 922	112 638
„ 1894	268 490	137 363
Leinöl		
Preussen	166 382	60 876
Oldenburg	11 457	3 726
Hamburg	109 592	42 700
Grossbritannien	38 389	13 247
Holland	352 248	116 523
Kg. No. 1898	678 068	237 072
„ 1897	1 078 517	398 114
„ 1896	593 985	236 141
„ 1895	765 373	311 286
„ 1894	809 492	337 382
Palmöl		
Preussen	287 010	116 205
[illegible]arg	199 476	79 776
zu übertragen...	486 486	195 981

Von	Menge	Mark
Uebertrag...	486 486	195 981
Afrika's Westküste	6 302	2 313
Kg. No. 1898	492 788	198 294
„ 1897	529 971	202 118
„ 1896	541 138	222 447
„ 1895	525 923	222 209
„ 1894	393 530	173 923
Petroleum		
Preussen	127 032	14 294
Oldenburg	26 182	2 100
Hamburg	33 821	5 471
Oesterreich	132 455	7 573
Grossbritannien	700	121
d. Verein. Staaten	93 842 078	5 944 601
Kg. No. 1898	94 162 268	5 974 160
„ 1897	93 397 867	5 820 620
„ 1896	114 552 283	8 891 954
„ 1895	120 947 874	9 035 525
„ 1894	139 525 455	8 015 557
Rüböl		
Preussen	506 045	254 389
Hamburg	336 565	150 70[illegible]
and. deutschen Staaten	751	44[illegible]
Grossbritannien	34 047	15 44[illegible]
Belgien	164 884	63 81[illegible]
Kg. No. 1898	1 042 292	484 79[illegible]
„ 1897	1 103 789	564 48[illegible]
„ 1896	734 174	363 00[illegible]
„ 1895	630 335	322 1[illegible]
„ 1894	617 278	318 73
aetherische Oele		
Preussen	3 555	6 [illegible]
Hamburg	3 299	10 [illegible]
Sachsen	10 032	98 [illegible]
Hessen-Darmstadt	4 255	31 [illegible]
and. deutschen Staaten	564	[illegible]
Oesterreich	132	[illegible]
Grossbritannien	8 038	65 [illegible]
Holland	233	1 [illegible]
Frankreich	1 342	3 [illegible]
Spanien	452	3 [illegible]
Italien	1 212	6 [illegible]
Bulgarien	33	14 [illegible]
d. Verein. Staaten	2 125	18 [illegible]
China	6 797	49 [illegible]
d. übrigen Asien	37	[illegible]
Australien	4 927	[illegible]
Kg. No. 1898	47 033	[illegible]
„ 1897	97 927	[illegible]
„ 1896	69 459	[illegible]
„ 1895	102 694	[illegible]
„ 1894	103 887	[illegible]
Stuhlrohr		
Preussen	42 107	[illegible]
Hamburg	160 845	[illegible]
Grossbritannien	4 738	[illegible]
Holland	62 786	[illegible]
Spanien	1 900	[illegible]
Britisch Ostindien	2 587 656	1 [illegible]
Niederländ. Ostindien	15 392	[illegible]
zu übertragen...	2 875 424	1 [illegible]

Digitized by Google

jemachter Artikel in 1898. (Fortsetzung)

Kleesamen, Leinsamen, Raps u. Rübsamen, Baumwolle, Hanf, Jute, Schafwolle, Talg.

Von	Menge	Mark
Uebertrag...	2 875 424	1 269 488
hina	22 332	16 978
Kg. No. 1898	2 897 756	1 286 466
„ 1897	3 165 402	1 374 460
„ 1896	1 820 400	860 647
„ 1895	2 029 259	972 244
„ 1894	2 418 307	991 566
Kleesamen		
reussen	7 453	4 761
amburg	112 327	94 272
d. nordd. Staaten.....	691	620
rossbritannien	8 798	5 279
. Verein. Staaten	480 332	286 567
. Laplatastaaten.....	107	82
Kg. No. 1898	609 708	391 581
„ 1897	522 289	340 320
„ 1896	235 652	181 224
„ 1895	411 208	375 363
„ 1894	480 340	457 818
Leinsamen		
reussen	12 332	2 358
ldenburg	1 139	218
. europ. Russland	837 175	151 057
Verein. Staaten	31 512	5 672
. Laplatastaaten.....	4 947 456	867 416
ritisch Ostindien	20 080 862	3 641 560
Kg. No. 1898	25 910 476	4 668 281
„ 1897	25 001 369	4 128 199
„ 1896	24 481 838	4 240 750
„ 1895	17 945 948	3 197 709
„ 1894	16 057 517	3 172 600
Raps u. Rübsamen		
reussen	226 025	58 662
ldenburg	27 967	7 254
achsen	14 851	3 861
Laplatastaaten.....	83 168	21 624
rige Einfuhr	122	37
Kg. No. 1898	352 133	91 438
„ 1897	1 752 330	471 155
„ 1896	1 647 552	291 913
„ 1895	956 167	177 764
„ 1894	440 161	93 109
Baumwolle		
Preussen	14 640	7 514
Hamburg	103 832	41 306
Grossbritannien	51 200	34 829
Holland	43 492	23 121
Belgien.....	1 822	1 178
d. Verein. Staaten.....	374 556 412	233 556 315
Kolumbien.....	2 752	1 800
d. Laplatastaaten	407	281
Brasilien	85 998	62 782
Britisch Ostindien	1 074 968	752 279
China..... ...	16 840	13 304
d. Südsee-Inseln	23 287	18 974
Kg. No. 1898	375 975 650	234 513 683
„ 1897	295 292 448	218 196 884
„ 1896	223 779 385	179 561 4[illegible]6
„ 1895	275 860 712	181 325 088
„ 1894	202 620 000	152 125 374

Von	Menge	Mark
Hanf		
Preussen	805 814	404 822
Hamburg	20 509	9 891
Sachsen	357	440
Baden	743	300
Baiern.....	3 861	2 674
and. deutschen Staaten...	1 143	594
Oesterreich	5 000	3 600
d. europ. Russland.....	212 234	104 829
Grossbritannien.....	997 268	530 105
Belgien	8 830	5 434
Italien.....	21 509	18 068
Mexiko	14 852	6 200
Britisch Ostindien	8 612	5 046
China	16 644	8 821
Australien	780	413
Kg. No. 1898	2 118 156	1 101 237
„ 1897	2 180 743	1 026 998
„ 1896	2 003 679	1 004 078
„ 1895	1 862 400	965 002
„ 1894	1 696 211	914 615
Jute		
Preussen	454 048	96 200
Hamburg	5 399	1 345
Grossbritannien	186 532	45 472
Belgien	280	80
Britisch Ostindien	22 940 364	4 813 398
Kg. No. 1898	23 586 623	4 956 495
„ 1897	19 284 403	5 047 518
„ 1896	16 090 446	3 909 898
„ 1895	16 767 224	3 997 085
„ 1894	13 690 216	3 687 959
Schafwolle		
Preussen.....	184 156	390 541
Oldenburg	437 501	939 697
Hamburg	914 688	1 395 768
Sachsen	52 237	136 805
d. europ. Russland	424 168	725 327
Grossbritannien	7 875 097	14 317 611
Holland	16 858	26 091
Belgien	904 367	1 143 654
Frankreich	406 708	476 629
Spanien	11 120	8 052
Portugal.....	10 714	13 500
Italien.....	101 294	140 477
Chile.....	18 660	17 550
d. Laplatastaaten	43 078 288	46 863 196
Marokko.....	1 320 785	1 030 165
Kap Kolonie	6 262 724	8 539 189
d. asiat. Türkei	9 323	9 650
Persien	9 367	10 510
China	57 760	49 982
Australien	13 734 956	23 340 357
übrige Einfuhr	138	277
Kg. No. 1898	75 829 909	99 575 028
„ 1897	67 899 592	80 996 791
„ 1896	69 324 111	93 504 418
„ 1895	74 586 866	83 320 005
„ 1894	56 957 775	70 580 424
Talg		
Preussen	30 743	14 395
Oldenburg	6 911	2 436
zu übertragen...	37 654	16 831

Digitized by Google

Holztheer, Thran, Wachs, Wallfischbarten, Eisenblech, Eisendrath, Stangeneisen, Stahl.

Von	Menge	Mark
Uebertrag...	37 654	16 831
Hamburg	13 580	5 486
d. thüring. Staaten	455	314
Grossbritannien	163 356	77 554
d. Verein. Staaten	109 001	51 597
d. Laplatastaaten	1 399	716
Australien	1 693	643
Kg. No. 1898	327 138	153 141
„ 1897	405 322	179 860
„ 1896	631 937	305 323
„ 1895	1 325 150	653 837
„ 1894	1 236 403	680 942

Holztheer

Preussen	991,7	19 319
Oldenburg	6	134
Hamburg	116,7	2 746
Lübeck	443	11 000
and. nordd. Staaten	30,9	649
Schweden	66,2	1 483
Grossbritannien	20,9	507
Tonnen 1898	1 675,4	35 838
„ 1897	1 482,9	30 206
„ 1896	2 527,6	47 451
„ 1895	1 344,4	27 526
„ 1894	2 142,4	40 694

Thran

Preussen	202	8 343
Hamburg	317,5	15 737
Schweden	17,7	754
Norwegen	861	38 008
Grossbritannien	2 458,8	87 886
Portugal	41,5	1 494
Britisch Nordamerika	100	14 200
Britisch Westindien	108,5	3 260
übrige Einfuhr	5,7	254
Tonnen 1898	4 112,7	169 936
„ 1897	5 409,3	220 807
„ 1896	3 699,8	171 587
„ 1895	4 668,1	194 594
„ 1894	4 329,7	170 828

Wachs

Preussen	6 245	10 239
Oldenburg	263	504
Hamburg	5 587	5 911
Lübeck	152	307
and. nordd. Staaten	378	521
Sachsen	384	632
Hessen-Darmstadt	128	256
d. Verein. Staaten	9 127	18 235
Chile	3 391	8 325
Brasilien	15 567	15 470
Spanisch Westindien	2 108	4 200
Hayti u. St. Domingo	4 065	10 504
Marokko	23 182	52 239
Arabien	6 086	14 312
d. asiat. Türkei	1 062	2 500
Britisch Ostindien	5 522	12 369
Japan	21 928	16 665
Australien	754	1 576
Kg. No. 1898	105 929	174 765
„ 1897	92 435	114 643
„ 1896	125 258	243 413
„ 1895	139 341	288 149
„ 1894	59 787	127 518

Von	Menge	Mark
Wallfischbarten		
d. Verein. Staaten	7 957	335 757
Japan	125	5 274
Australien	73	3 080
Kg. No. 1898	8 155	344 063
„ 1897	25 790	1 056 857
„ 1896	141 362	2 499 319
„ 1895	27 986	669 636
„ 1894	16 373	400 494
Eisenblech		
Preussen	11 694 267	1 592 610
Hamburg	78 670	20 053
Sachsen	24 696	3 784
and. deutschen Staaten	3 395	588
Oesterreich	20 162	3 125
Grossbritannien	402 351	61 566
Belgien	101 003	12 695
Kg. No. 1898	12 324 544	1 694 827
„ 1897	9 600 814	1 420 304
„ 1896	6 208 252	884 816
„ 1895	4 169 133	527 716
„ 1894	1 637 144	255 196
Eisendrath		
Preussen	38 430 314	6 242 416
Hamburg	42 398	9 122
and. deutschen Staaten	632	553
Grossbritannien	7 001	2 450
übrige Einfuhr	2 342	406
Kg. No. 1898	38 482 687	6 254 747
„ 1897	37 928 392	7 331 257
„ 1896	40 843 655	7 235 [illegible]
„ 1895	42 939 253	7 388 [illegible]
„ 1894	30 178 879	6 196 [illegible]
Stangeneisen		
Preussen	24 075 441	2 815 [illegible]
Oldenburg	202 431	27 [illegible]
Hamburg	292 812	44 [illegible]
Würtemberg	41 187	5 [illegible]
Baiern	10 686	1 [illegible]
d. Elsass	158 381	20 [illegible]
Schweden	784 766	149 [illegible]
Grossbritannien	303 992	40 [illegible]
and. europ. Staaten	1 863	530
d. Verein. Staaten	30	4
Kg. No. 1898	25 871 589	3 104 [illegible]
„ 1897	20 802 396	2 476 [illegible]
„ 1896	18 061 457	1 985 [illegible]
„ 1895	12 197 574	1 214 [illegible]
„ 1894	9 839 486	992 [illegible]
Stahl		
Preussen	7 988 559	1 084 [illegible]
Oldenburg	17 170	7 [illegible]
Hamburg	82 515	12 [illegible]
Sachsen	51 789	7 [illegible]
Baden	87 759	15 [illegible]
and. süddeutsch. Staaten	369	219
Oesterreich	43 619	58 [illegible]
Schweden	167 603	62 [illegible]
Grossbritannien	354 620	45 [illegible]
Holland	1 506	199
zu übertragen	8 795 509	1 352 179

Digitized by Google

gemachter Artikel in 1898. (Fortsetzung.)

Kupfer etc., Baumwollengarn etc., Leinengarn, Wollengarn, Leder, gegerbtes, lackirtes.

Von	Menge	Mark
Uebertrag...	8 795 509	1 352 179
d. Verein. Staaten	174 860	50 709
Kg. No. 1898	8 970 369	1 402 888
" 1897	8 239 127	1 773 242
" 1896	8 803 895	1 388 364
" 1895	3 434 457	551 896
" 1894	2 846 720	515 650

Kupfer u. Kupferdraht

Preussen	145 020	208 532
Oldenburg	8 510	8 526
Hamburg	78 978	87 268
and. nordd. Staaten.....	10 051	10 803
Sachsen	2 009	3 898
Baiern	1 128	2 138
and. süddeutschen Staaten	685	1 216
Grossbritannien	64 526	66 847
Holland	3 049	3 141
d. Verein. Staaten	1 750 050	1 995 239
Japan	3 127	3 564
Australien	702 608	800 973
Kg. No. 1898	2 769 741	3 192 145
" 1897	2 692 711	2 854 358
" 1896	1 311 820	1 290 203
" 1895	1 526 597	1 592 851
" 1894	1 840 912	1 873 135

Baumwollengarn u. Twist

Preussen	169 494	361 729
Oldenburg	93 005	195 311
Hamburg	6 813	21 640
and. nordd. Staaten.....	1 419	3 474
Sachsen	30 042	70 850
d. thüring. Staaten	583	1 278
Hessen-Darmstadt	465	947
Würtemberg	6 731	15 442
Baiern	3 205	7 350
d. Elsass	2 495	5 675
Oesterreich	307	694
d. Schweiz	1 036	2 341
Grossbritannien	859 540	1 871 714
Holland	4 225	9 548
Belgien.....	262	592
Italien	45	98
d. Verein. Staaten.....	310	676
China	186	405
Kg. No. 1898	1 180 163	2 569 764
" 1897	1 062 139	2 082 401
" 1896	1 150 453	2 454 679
" 1895	1 425 921	4 004 697
" 1894	1 223 066	2 666 906

Leinengarn

Preussen	133 671	372 745
Hamburg	1 037	4 264
Sachsen	2 581	7 201
Baden.....	195	494
and. deutschen Staaten...	129	354
Grossbritannien	215 195	667 105
Kg. No. 1898	352 808	1 052 163
" 1897	445 861	1 160 658
" 1896	421 064	1 040 411
" 1895	203 838	569 994
" 1894	238 849	714 092

Von	Menge	Mark
Wollengarn		
Preussen	144 022	505 471
Oldenburg	1 758 729	6 313 842
Hamburg	40 674	120 833
and. nordd. Staaten.....	3 786	14 191
Sachsen	73 603	264 944
d. thüring. Staaten	18 996	74 282
Würtemberg	6 990	30 167
Baiern	770	2 498
d. Elsass	90	449
Luxemburg	421	1 511
Oesterreich	17 840	60 199
Grossbritannien	482 861	1 902 510
Frankreich	29	150
Kg. No. 1898	2 548 811	9 291 047
" 1897	2 454 081	9 293 618
" 1896	2 051 579	8 342 875
" 1895	2 099 250	8 234 032
" 1894	1 551 503	6 312 018
Leder, gegerbtes		
Preussen	362 869	1 783 537
Oldenburg	25 714	58 566
Hamburg	109 536	248 008
and. nordd. Staaten.....	1 208	4 914
Sachsen	26 191	131 983
d. thüring. Staaten	5 466	30 748
Hessen-Darmstadt	38 022	282 126
Baden	39 610	244 003
Würtemberg	5 818	29 792
Baiern	12 656	82 195
d. Elsass	30 306	86 566
Oesterreich	438	3 316
Dänemark	61	483
Grossbritannien	541 883	3 144 234
Holland	63	610
Belgien.....	7 943	25 689
Frankreich	260	1 680
Italien	3 695	16 080
d. Verein. Staaten.....	81 907	354 073
Brasilien	2 625	5 486
Französisch Ostindien....	1 874	10 869
China	3 005	14 725
Japan	12 756	62 501
Australien	30 359	63 450
übrige überseeische Einfuhr	63	152
Kg. No. 1898	1 344 328	6 685 786
" 1897	1 296 082	5 836 333
" 1896	1 364 365	5 491 821
" 1895	1 818 750	7 856 033
" 1894	1 430 163	5 598 269
lackirtes		
Preussen	3 803	50 826
Hamburg	88	1 177
Sachsen	85	1 071
d. thüring. Staaten	197	1 936
Hessen-Darmstadt	674	8 510
Baden.....	68	857
Frankreich	128	1 340
Brasilien	130	1 638
Kg. No. 1898	5 173	67 355
" 1897	11 824	167 875
" 1896	3 309	42 287
" 1895	7 502	112 994
" 1894	6 675	94 837

Digitized by Google

Baumwollenwaaren, Leinen u. Leinenw., Seiden- u. Halbseidenw., Wollen Tuch, Wollen- u. Halbwollenw.

Von	Menge	Mark
Baumwollenwaaren		
Preussen	1 616 059	4 172 247
Oldenburg	25 205	67 003
Hamburg	620 845	1 713 268
Lübeck	1 275	1 163
and. nordd. Staaten	7 735	20 122
Sachsen	3 515 941	9 846 836
d. thüring. Staaten	61 359	170 365
Hessen-Darmstadt	1 999	5 150
Baden	34 000	86 185
Würtemberg	128 359	357 171
Baiern	26 041	68 984
d. Elsass	53 190	134 600
Luxemburg	239	1 518
Oesterreich	97 413	322 223
d. Schweiz	6 629	47 742
Grossbritannien	3 803 018	12 542 529
Holland	505	1 550
Belgien	3 935	10 809
Frankreich	489	2 641
Spanien	233	437
Italien	115 055	378 953
d. Verein. Staaten	110 867	365 829
d. asiat. Türkei	31	102
Japan	1 285	4 210
Kg. Bo. 1898	10 231 707	30 321 637
„ 1897	10 580 471	31 470 890
„ 1896	10 525 305	34 151 921
„ 1895	12 201 404	39 956 311
„ 1894	10 097 460	34 985 964
Leinen u. Leinenwaaren		
Preussen	1 672 855	2 316 501
Oldenburg	647 728	349 262
Hamburg	3 073 051	1 724 252
and. nordd. Staaten	41 869	31 581
Sachsen	617 494	1 654 294
d. thüring. Staaten	6 980	18 893
Hessen-Darmstadt	4 251	9 679
Baden	1 940	4 858
Würtemberg	8 401	22 622
Baiern	2 916	8 478
d. Elsass	1 107	3 080
Oesterreich	199 855	718 566
Grossbritannien	230 674	107 018
Belgien	235	635
Italien	239	860
and. europ. Staaten	110	303
d. Verein. Staaten	213	767
China	46	280
Japan	521	990
Kg. Bo. 1898	6 510 485	6 972 919
„ 1897	4 379 889	6 181 141
„ 1896	3 553 095	6 000 098
„ 1895	4 073 866	6 185 907
„ 1894	3 204 865	4 719 075
Segeltuch		
Preussen	134 752	227 071
Oldenburg	397	717
Hamburg	9 824	17 545
and. nordd. Staaten	405	879
Sachsen	975	1 654
d. thüring. Staaten	460	680
Hessen-Darmstadt	270	510
zu übertragen	147 083	249 056

Von	Menge	Mark
Uebertrag	147 083	249 056
Baden	2 774	5 187
Würtemberg	64	230
Grossbritannien	8 985	16 781
d. Verein. Staaten	219	416
Kg. Bo. 1898	159 125	271 670
„ 1897	141 824	222 946
„ 1896	73 049	139 056
„ 1895	60 337	117 853
„ 1894	63 731	104 404
Seiden- u. Halbseidenwaaren		
Preussen	190 947	2 476 747
Hamburg	3 668	46 206
and. nordd. Staaten	735	5 670
Sachsen	88 240	1 145 063
d. thüring. Staaten	3 011	39 378
Hessen-Darmstadt	709	7 903
Baden	75	2 000
Würtemberg	161	2 219
Baiern	364	5 826
d. Elsass	93	1 003
Oesterreich	40 114	762 951
d. Schweiz	1 629	38 577
Grossbritannien	2 155	41 962
Frankreich	1 996	46 023
Spanien	18	312
Italien	444	8 436
d. Verein. Staaten	1 980	37 620
Britisch Ostindien	400	7 584
Niederl. Ostindien	123	2 357
China	4 427	82 775
Japan	14 701	279 645
d. Sandwich-Inseln	25	200
Kg. Bo. 1898	356 018	5 034 346
„ 1897	721 395	10 293 329
„ 1896	676 211	9 036 343
„ 1895	1 136 410	16 179 483
„ 1894	988 414	12 803 326
Wollen Tuch		
Preussen	225 059	1 042 977
Oldenburg	123	980
Hamburg	166 303	818 659
and nordd. Staaten	78	735
Sachsen	19 774	154 239
d. thüring. Staaten	10 049	78 313
Hessen-Darmstadt	124	1 026
Baiern	1 042	4 556
d. Elsass	135	806
and. süddeutschen Staaten	66	443
Oesterreich	10 003	120 036
Grossbritannien	3 755	37 867
Belgien	214	2 233
d. Verein. Staaten	259	2 851
Kg. Bo. 1898	436 984	2 872 488
„ 1897	537 015	4 153 703
„ 1896	635 331	4 972 038
„ 1895	382 023	3 160 543
„ 1894	274 206	2 329 959
Wollen- u. Halbwollenwaaren		
Preussen	1 006 694	5 048 844
Oldenburg	2 398	8 156
Hamburg	228 688	1 009 830
zu übertragen	1 237 780	6 066 860

Digitized by Google

emachter Artikel in 1898. (Fortsetzung.)

Manufakturwaaren übhpt., Bücher u. and. Drucksachen, Gusswaaren, grobe, Nägel.

Von	Menge	Mark
Uebertrag..	1 237 780	6 066 860
d. nordd. Staaten	4 512	17 021
achsen	1 282 480	6 526 004
thüring. Staaten	475 603	2 472 744
essen-Darmstadt	1 931	13 593
aden	2 114	10 345
Vurtemberg	42 262	174 980
aiern	98 891	472 364
Elsass	3 971	24 071
uxemburg	607	3 033
esterreich	51 561	491 200
Schweiz	2 367	22 526
europ. Russland	855	4 275
chweden	805	4 025
irossbritannien	54 315	215 555
Holland	311	1 932
Belgien	323	2 214
rankreich	2 513	44 499
Portugal	120	600
talien	1 848	9 240
Verein. Staaten	10 115	47 840
Marokko	276	1 150
ersien	529	4 250
ritisch Ostindien	94	470
hina	1 011	4 045
Japan	5 771	17 870
Australien	141	494
brige Einfuhr	54	217
Kg. Bo. 1898	3 283 190	16 653 417
„ 1897	4 827 563	24 563 198
„ 1896	6 048 205	31 752 486
„ 1895	6 771 496	36 551 616
„ 1894	3 528 534	17 278 196

Manufakturwaaren übhpt.

Preussen	57 743	154 360
Oldenburg	506	1 254
Hamburg	22 956	62 750
and. nordd. Staaten	151	538
Sachsen	17 321	58 288
Baden	395	614
Baiern	1 775	4 238
d. Elsass	508	1 778
and. süddeutschen Staaten	81	210
Oesterreich	135	540
Grossbritannien	6 735	17 .69
Italien	3 983	7 169
d Verein. Staaten	5 154	14 786
Britisch Ostindien	60	240
Japan	138	552
Kg. Bo. 1898	117 641	324 486
„ 1897	78 179	220 100
„ 1896	92 836	268 753
„ 1895	89 919	257 784
„ 1894	224 119	854 660

Bücher u. and. Drucksachen

Preussen	279 312	537 169
Oldenburg	24 080	44 892
Hamburg	34 595	62 988
and. nordd. Staaten	24 520	62 146
Sachsen	894 465	1 743 521
d. thüring. Staaten	6 243	12 130
Hessen-Darmstadt	2 435	4 613
Baden	50 306	93 487
Würtemberg	89 642	162 863
zu übertragen...	1 405 598	2 723 809

Von	Menge	Mark
Uebertrag...	1 405 598	2 723 809
Baiern	47 272	89 294
d. Elsass	320	834
Oesterreich	32 834	64 657
d. Schweiz	1 397	3 441
d. europ. Russland	282	536
Schweden	276	519
Grossbritannien	7 875	19 677
Holland	11 529	21 436
Belgien	690	1 321
Frankreich	1 057	4 098
Spanien	309	863
Italien	2 098	3 994
and. europ. Staaten	64	122
d. Verein. Staaten	139 115	264 105
d. Laplatastaaten	371	705
Niederl. Ostindien	374	711
China	673	1 537
Japan	1 047	2 426
Australien	1 058	2 011
d. Südsee-Inseln	164	392
übrige überseeische Einfuhr	238	596
Kg. Bo. 1898	1 654 641	3 207 084
„ 1897	1 661 791	3 086 620
„ 1896	1 704 243	3 350 775
„ 1895	1 716 932	3 680 286
„ 1894	1 615 223	3 191 629

Gusswaaren, grobe

Preussen	4 071 481	868 206
Oldenburg	437 520	100 335
Hamburg	232 310	83 520
and. nordd. Staaten	72 721	16 528
Sachsen	52 667	12 246
d. thüring. Staaten	9 455	2 140
Hessen-Darmstadt	2 466	790
Baden	3 633	1 900
Würtemberg	3 228	746
Baiern	107 976	24 765
Grossbritannien	17 183	4 442
Frankreich	13 739	4 510
d. Verein. Staaten	387 367	121 484
Australien	2 437	731
Kg. No. 1898	5 424 183	1 182 343
„ 1897	5 329 713	1 058 488
„ 1896	4 619 722	898 552
„ 1895	4 016 031	773 028
„ 1894	4 253 285	786 354

Nägel

Preussen	5 584 143	1 006 751
Hamburg	91 687	35 507
and. nordd. Staaten	2 203	719
and. deutschen Staaten	950	505
Schweden	10 769	3 778
Norwegen	676	189
Grossbritannien	3 967	1 393
Belgien	1 488	488
d. Verein. Staaten	5 273	4 028
Kg. No. 1898	5 701 156	1 053 358
„ 1897	4 516 121	924 039
„ 1896	5 057 838	936 581
„ 1895	8 271 300	1 500 556
„ 1894	6 896 460	1 398 995

Digitized by Google

Stahlwaaren, Waffen, and. Eisenwaaren, Galanterie- u. Kurzewaaren, Bouteillen,

Von	Menge	Mark
Stahlwaaren		
Preussen	4 067 132	6 800 624
Oldenburg	48 015	64 082
Hamburg	89 805	166 179
Lübeck	874	1 370
and. nordd. Staaten	126	207
Sachsen	16 792	49 712
d. thüring. Staaten	5 479	17 504
Hessen-Darmstadt	495	1 350
Baden	355	954
Würtemberg	4 40 8	11 033
Baiern	6 002	20 978
d. Elsass	1 127	2 018
Luxemburg	215	355
Oesterreich	13 354	30 714
d. Schweiz	355	741
Schweden	198	699
Grossbritannien	23 167	55 903
Belgien	815	1 874
Frankreich	82	659
and. europ. Staaten	161	370
d. Verein. Staaten	72 142	161 046
Australien	11 477	26 397
Kg. Bo. 1898	4 362 576	6 914 769
„ 1897	5 297 105	10 234 363
„ 1896	5 276 085	9 152 652
„ 1895	3 650 367	6 635 214
„ 1894	3 076 511	6 217 991
Waffen		
Preussen	74 046	325 232
Hamburg	4 364	10 626
d. thüring. Staaten	246	1 463
and. deutschen Staaten	120	520
Belgien	428	1 450
and. europ. Staaten	87	295
d. Verein. Staaten	502	2 658
Australien	12	50
Kg. Bo. 1898	79 805	342 294
„ 1897	17 184	97 719
„ 1896	64 417	278 615
„ 1895	18 229	79 139
„ 1894	25 503	117 220
and. Eisenwaaren		
Preussen	9 879 749	4 956 269
Oldenburg	64 573	43 815
Hamburg	1 384 322	1 125 251
Lübeck	47 680	42 363
and. nordd. Staaten	71 538	40 487
Sachsen	309 373	260 129
d. thüring. Staaten	83 471	100 648
Hessen-Darmstadt	8 284	9 923
Baden	144 735	80 540
Würtemberg	55 174	57 664
Baiern	195 125	192 157
d. Elsass	3 948	5 449
Luxemburg	2 232	2 176
Oesterreich	22 469	26 659
Schweden	3 525	1 932
Dänemark	385	578
Grossbritannien	1 280 313	424 186
Holland	3 928	4 163
Belgien	1 634	1 633
	1 820	1 614
übertragen	13 564 308	7 377 696

Von	Menge	Mark
Uebertrag	13 564 308	7 377 696
Italien	611	917
and. europ. Staaten	128	184
d. Verein. Staaten	724 286	555 696
d. Laplatastaaten	1 760	2 640
Brasilien	9 635	3 215
Britisch Ostindien	2 660	3 990
China	306	560
Japan	573	658
Australien	3 935	2 601
Kg. Bo. 1898	14 308 202	7 948 187
„ 1897	12 215 159	7 624 618
„ 1896	12 425 731	7 938 195
„ 1895	10 596 842	7 210 735
„ 1894	8 037 336	6 323 770
Galanterie- u. Kurzewaaren		
Preussen	597 445	1 565 287
Oldenburg	2 715	33 595
Hamburg	439 193	910 340
Lübeck	310	754
and. nordd. Staaten	1 590	2 817
Sachsen	433 608	1 471 351
d. thüring Staaten	112 173	171 341
Hessen-Darmstadt	6 664	14 685
Baden	7 016	80 591
Würtemberg	5 347	38 633
Baiern	99 084	201 191
Oesterreich	133 197	380 337
d. Schweiz	2 302	20 391
d. europ. Russland	24	300
Schweden	676	864
Grossbritannien	14 473	31 625
Holland	303	133 979
Belgien	48	483
Frankreich	2 466	8 894
Portugal	234	463
Italien	20 037	37 950
and. europ. Staaten	106	208
d. Verein. Staaten	55 492	126 330
Egypten	4 766	9 271
Britisch Ostindien	951	1 516
China	18 648	47 874
Japan	50 256	93 179
Australien	2 406	4 571
d. Südsee-Inseln	651	1 237
übrige überseeische Einfuhr	144	274
Kg. Bo. 1898	2 012 325	5 390 329
„ 1897	1 588 526	3 839 919
„ 1896	2 067 710	4 959 735
„ 1895	1 900 692	5 533 495
„ 1894	2 028 666	4 888 463
Bouteillen		
Preussen	38 618 835	2 437 022
Oldenburg	2 937 207	183 800
Hamburg	178 881	24 575
and. nordd. Staaten	841 627	63 098
Sachsen	179 385	18 666
Stück 1898	42 755 935	2 727 161
„ 1897	39 721 249	2 582 948
„ 1896	47 613 945	2 973 207
„ 1895	50 796 109	3 120 121
„ 1894	51 500 024	3 306 854

Digitized by Google

emachter Artikel in 1898. (Fortsetzung.)

emijohns, Spiegelglas, and. Glaswaaren, Tauwerk, Korbwaaren, Spielzeug, feine Holzwaaren übhpt.

Von	Menge	Mark
Demijohns		
ussen	31 948	24 285
mburg	1 204	843
l. nordd. Staaten	74 998	51 660
Stück 1898	108 150	76 788
„ 1897	199 420	144 212
„ 1896	223 557	146 938
„ 1895	180 439	131 503
„ 1894	157 072	111 665
Spiegelglas		
ussen	186 924	125 876
amburg	5 350	3 595
achsen	5 076	3 156
thüring. Staaten	695	748
essen-Darmstadt	120	160
aiern	37 418	33 025
rossbritannien	2 620	1 352
elgien	2 915	1 690
Kg. Bo. 1898	241 118	169 542
„ 1897	296 564	240 493
„ 1896	290 338	243 919
„ 1895	258 622	189 088
„ 1894	262 879	174 864
and. Glaswaaren		
reussen	4 259 148	1 046 899
ldenburg	231 810	37 656
amburg	934 155	514 921
nd nordd. Staaten	965 077	155 057
achsen	233 025	101 019
thüring. Staaten	154 863	129 319
essen-Darmstadt	555	638
aden	1 433	935
ürtemberg	3 108	2 785
aiern	63 510	59 638
Elsass	78 679	58 242
esterreich	1 474 772	2 209 744
orwegen	271	434
rossbritannien	21 688	35 028
elgien	10 144	10 586
rankreich	3 533	7 401
talien	683	2 234
nd. europ. Staaten	309	366
l. Verein. Staaten	15 542	9 614
ritisch Ostindien	175	280
Australien	698	1 117
Kg. Bo. 1898	8 453 178	4 383 913
„ 1897	8 164 819	3 838 707
„ 1896	6 981 032	3 843 232
„ 1895	5 670 522	3 389 934
„ 1894	4 371 148	3 328 534
Tauwerk, neues		
Preussen	440 185	272 409
Oldenburg	32 624	22 000
Hamburg	113 731	80 668
and. nordd. Staaten	599	494
d. europ. Russland	2 178	1 307
Grossbritannien	23 267	13 719
Belgien	318	152
Italien	8 341	5 005
d. Verein. Staaten	3 016	1 540
zu übertragen...	624 259	397 294

Von	Menge	Mark
Uebertrag...	624 259	397 294
Britisch Ostindien	70 103	18 935
Kg. No. 1898	694 362	416 229
„ 1897	609 167	345 399
„ 1896	639 797	361 087
„ 1895	548 492	343 488
„ 1894	589 263	397 305
Korbwaaren		
Preussen	25 404	20 713
Oldenburg	892	712
Hamburg	11 098	15 597
and. nordd. Staaten	334	456
Sachsen	11 979	11 552
d. thüring. Staaten	36 565	41 016
Baiern	4 246	5 220
and. süddeutschen Staaten	433	503
Grossbritannien	521	573
Holland	884	862
and. europ. Staaten	75	116
Japan	1 155	1 160
übrige überseeische Einfuhr	577	634
Kg. Bo. 1898	94 163	99 144
„ 1897	100 516	105 405
„ 1896	110 465	122 037
„ 1895	107 012	129 395
„ 1894	98 086	110 156
Spielzeug		
Preussen	232 564	226 323
Oldenburg	1 321	1 042
Hamburg	255 383	272 537
and. nordd. Staaten	641	550
Sachsen	1 191 380	959 630
d. thüring. Staaten	2 298 615	2 273 624
Baden	326	282
Würtemberg	3 617	4 359
Baiern	260 556	275 542
Oesterreich	74 105	73 193
d. Schweiz	543	543
Grossbritannien	1 066	1 093
Frankreich	442	621
d. Verein. Staaten	461	461
übrige Einfuhr	275	275
Kg. Bo. 1898	4 321 295	4 090 075
„ 1897	5 278 643	5 138 814
„ 1896	5 177 754	5 272 109
„ 1895	3 062 146	3 980 297
„ 1894	1 561 491	1 880 125
feine Holzwaaren übhpt.		
Preussen	132 909	181 226
Oldenburg	1 862	2 657
Hamburg	62 617	84 836
Lübeck	1 624	2 074
and. nordd. Staaten	1 100	1 571
Sachsen	43 685	58 884
d. thüring. Staaten	43 990	58 478
Hessen-Darmstadt	273	413
Baden	1 111	1 699
Würtemberg	4 933	6 795
Baiern	7 926	10 929
Luxemburg	162	650
Oesterreich	73 228	96 362
d. Schweiz	2 109	2 782
zu übertragen...	377 529	509 376

Digitized by Google

Fortepiani, Musikinstrumente übhpt., Handschuhe, and. Lederwaaren, Lichte, Maschinen,

Von	Menge	Mark
Uebertrag...	377 529	509 376
d. europ. Russland	345	1 192
Grossbritannien	4 654	7 452
Italien	508	735
and. europ. Staaten	275	575
d. Verein. Staaten	2 614	3 526
d. Laplatastaaten	499	649
Egypten	347	451
Britisch Ostindien	429	558
China	6 377	8 586
Japan	9 664	10 922
Australien	1 498	1 947
übrige überseeische Einfuhr	110	143
Kg. Bo. 1898	404 849	546 112
„ 1897	348 282	451 354
„ 1896	352 673	448 184
„ 1895	380 272	520 715
„ 1894	288 461	389 561
Fortepiani		
Preussen	778	421 185
Oldenburg	30	16 396
Hamburg	1 909	843 329
and. nordd. Staaten	10	5 862
Sachsen	84	48 642
d. thüring. Staaten	6	3 702
Würtemberg	4	2 250
Baiern	3	1 968
Oesterreich	1	980
Grossbritannien	4	2 248
d. Verein. Staaten	3	2 247
Niederl. Ostindien	1	867
Australien	1	417
Stück 1898	2 834	1 350 093
„ 1897	2 016	1 026 989
„ 1896	2 768	1 415 771
„ 1895	1 092	646 609
„ 1894	639	592 737
Musikinstrumente übhpt.		
Preussen	124 990	232 489
Oldenburg	815	1 085
Hamburg	59 070	105 182
Sachsen	928 823	1 631 878
d. thüring. Staaten	32 385	54 800
Hessen-Darmstadt	54	101
Baden	24 612	44 401
Würtemberg	32 261	58 634
Baiern	1 792	3 183
Oesterreich	18 261	51 582
d. Schweiz	494	1 510
Grossbritannien	1 830	3 294
and. europ. Staaten	82	213
d. Verein. Staaten	29 606	52 964
Ostindien	272	490
China u. Japan	151	272
Australien	1 365	2 458
Kg. Bo. 1898	1 256 863	2 244 536
„ 1897	1 143 032	2 797 296
„ 1896	1 246 627	2 837 111
„ 1895	1 178 198	2 696 678
„ 1894	743 376	1 898 498
Handschuhe		
Preussen	143 810	2 829 816
Hamburg	8 243	162 053
zu übertragen...	152 053	2 991 869

Von	Menge	Mark
Uebertrag...	152 053	2 991 869
Sachsen	61 690	1 213 726
d. thüring. Staaten	7 362	145 567
Baden	296	5 831
Würtemberg	150	2 955
Baiern	4 917	96 865
Oesterreich	27 515	540 734
d. Schweiz	1 266	24 940
Grossbritannien	125	2 462
Belgien	3 672	72 338
d. Verein. Staaten	266	5 240
Kg. Bo. 1898	259 312	5 102 527
„ 1897	298 354	5 429 616
„ 1896	192 512	4 241 811
„ 1895	233 444	5 519 986
„ 1894	189 400	5 188 735
and. Lederwaaren		
Preussen	168 369	569 463
Oldenburg	2 106	6 895
Hamburg	47 364	169 576
and. nordd. Staaten	1 366	4 324
Sachsen	28 149	97 468
d. thüring. Staaten	1 586	4 162
Hessen-Darmstadt	2 611	9 602
Baden	829	2 959
Würtemberg	5 168	15 714
Baiern	12 943	48 019
d. Elsass	316	1 595
Oesterreich	41 471	146 282
d. europ. Russland	34	119
Schweden	539	1 887
Norwegen	131	459
Grossbritannien	12 143	42 759
Holland	2 119	8 108
Belgien	440	2 763
Italien	269	942
d. Verein. Staaten	41 373	144 276
Kg. Bo. 1898	369 326	1 277 372
„ 1897	491 898	1 789 485
„ 1896	529 988	1 899 865
„ 1895	418 596	1 641 925
„ 1894	340 776	1 346 132
Lichte		
Preussen	54 939	42 279
Hamburg	41 491	31 993
Sachsen	306	305
Hessen-Darmstadt	294	350
Baiern	773	821
Oesterreich	413	320
Grossbritannien	1 119	797
Holland	11 820	6 944
Belgien	925	546
übrige Einfuhr	155	110
Kg. No. 1898	112 235	84 468
„ 1897	215 079	153 821
„ 1896	198 083	156 481
„ 1895	205 079	170 141
„ 1894	94 842	85 699
Maschinen		
Preussen	2 996 337	2 910 431
Oldenburg	75 258	42 981
Hamburg	948 709	922 721
zu übertragen...	4 020 304	13

Digitized by Google

emachter Artikel in 1898. (Fortsetzung.)

Messingwaaren, Metallwaaren, Papier, Porzellanwaaren.

Von	Menge	Mark
Uebertrag...	4 020 304	3 876 137
lübeck	12 474	6 771
ld. nordd. Staaten	1 098 707	681 061
achsen	623 743	1 166 291
thüring. Staaten	54 317	43 227
essen-Darmstadt	66 777	75 773
aden	60 322	60 300
ürtemberg	120 956	59 629
iern	267 359	297 691
Elsass	10 515	7 488
uxemburg	1 438	962
sterreich	8 546	29 377
Schweiz	101 118	61 914
europ. Russland	24	151
chweden	4 954	3 022
orwegen	20 206	14 348
änemark	12 545	7 966
rossbritannien	2 532 688	1 733 180
olland	8 797	16 043
elgien	2 440	3 160
ankreich	493	2 084
alien	680	960
Verein. Staaten	9 144 617	10 248 789
ustralien	2 326	3 547
brige überseeische Einfuhr	556	550
Kg. No. 1898	18 176 902	18 400 421
„ 1897	11 727 595	10 875 200
„ 1896	8 756 416	8 806 966
„ 1895	4 635 260	4 420 035
„ 1894	4 401 700	4 277 840

Messingwaaren

reussen	197 088	446 790
ldenburg	274	390
amburg	31 136	54 397
nd. nordd. Staaten	2 642	7 020
achsen	14 608	33 738
thüring. Staaten	54 540	131 678
essen-Darmstadt	7 433	14 122
aden	534	1 109
ürtemberg	8 164	19 325
aiern	5 030	13 253
esterreich	5 882	16 910
chweden	1 805	8 031
Grossbritannien	9 417	24 068
and. europ. Staaten	66	295
d. Verein. Staaten	12 895	29 687
Britisch Ostindien	138	386
China	2 232	6 250
Australien	128	358
Kg. Bo. 1898	354 012	807 807
„ 1897	266 103	634 944
„ 1896	277 332	634 222
„ 1895	231 231	496 810
„ 1894	205 301	454 831

Metallwaaren

Preussen	167 811	660 018
Oldenburg	238	2 237
Hamburg	140 285	196 511
and. nordd. Staaten	33	115
Sachsen	22 652	83 506
d. thüring. Staaten	10 050	31 188
Hessen-Darmstadt	2 683	14 107
Baden	2 300	12 881
Würtemberg	8 155	76 821
zu übertragen...	354 207	1 077 414

Von	Menge	Mark
Uebertrag...	354 207	1 077 414
Baiern	56 101	307 979
d. Elsass	661	1 799
Oesterreich	36 402	66 116
d. Schweiz	123	5 867
d. europ. Russland	314	754
Grossbritannien	7 037	20 932
Holland	2 099	3 078
Belgien	292	661
Frankreich	1 300	5 429
Italien	607	1 351
d. Verein. Staaten	55 110	204 597
Spanisch Westindien	21	2 100
Persien	15	1 600
Britisch Ostindien	306	734
China	391	3 309
Japan	1 287	6 463
Australien	120	5 724
übrige Einfuhr	37	75
Kg. Bo. 1898	516 430	1 715 982
„ 1897	452 873	1 786 530
„ 1896	538 562	2 392 184
„ 1895	557 403	2 071 753
„ 1894	434 783	1 463 230

Papier

Preussen	3 871 357	1 346 108
Oldenburg	15 086	5 316
Hamburg	2 481 406	1 364 262
Lübeck	59 703	8 892
and. nordd. Staaten	340 603	88 528
Sachsen	769 570	268 394
d. thüring. Staaten	12 559	4 282
Hessen-Darmstadt	14 401	13 168
Baden	5 255	2 685
Würtemberg	11 175	11 069
Baiern	84 919	52 953
Oesterreich	5 411	4 742
Schweden	92 663	36 984
Norwegen	6 467	1 538
Grossbritannien	17 206	10 671
Holland	13 635	4 223
Belgien	2 311	2 498
Italien	57 986	34 886
and. europ. Staaten	160	323
d. Verein. Staaten	37 508	21 985
d. Laplatastaaten	13 966	3 352
China	3 339	2 427
Japan	1 011	971
übrige Einfuhr	507	318
Kg. Bo. 1898	7 918 204	3 290 575
„ 1897	7 202 789	2 627 948
„ 1896	9 276 726	3 386 355
„ 1895	7 124 922	2 871 444
„ 1894	5 411 308	2 390 742

Porzellanwaaren

Preussen	605 531	381 774
Oldenburg	3 705	2 149
Hamburg	118 778	118 722
and. nordd. Staaten	27 654	15 743
Sachsen	434 193	273 234
d. thüring. Staaten	2 980 783	1 848 937
Baden	43 055	28 360
Würtemberg	5 224	3 295
Baiern	514 814	308 877
zu übertragen...	4 733 767	2 981 091

Digitized by Google

Einfuhr einzeln namhaft gemachter Artikel in 1898. (Schluss.)

Steingut, feines.

Von	Menge	Mark
Uebertrag...	4 733 767	2 931 091
d. Elsass	11 562	5 921
Oesterreich	73 351	58 144
Grossbritannien	4 766	5 086
Frankreich	3 464	8 077
and. europ. Staaten	633	565
d. Verein. Staaten	1 941	2 117
Britisch Ostindien	407	334
China	3 048	2 499
Japan	9 626	7 569
Australien u. Inseln	444	417
übrige überseeische Einfuhr	63	51
Kg. Bo. 1898	4 843 072	3 071 871
„ 1897	4 432 726	2 653 321
„ 1896	5 384 127	3 735 528
„ 1895	3 737 180	2 990 593
„ 1894	2 576 591	1 887 337

Steingut, feines

Von	Menge	Mark
Preussen	1 086 937	345 061
Oldenburg	9 080	3 299
Hamburg	135 461	66 073
zu übertragen...	1 231 478	414 433

Von	Menge	Mark
Uebertrag...	1 231 478	414 433
and. nordd. Staaten	31 076	5 308
Sachsen	165 086	61 583
d. thüring. Staaten	376 382	134 306
Hessen-Darmstadt	10 364	2 960
Baden	317	775
Würtemberg	468	328
Baiern	9 209	4 667
d. Elsass	16 094	4 039
Oesterreich	230 654	209 876
Dänemark	29	30
Grossbritannien	39 894	33 463
Holland	1 274	1 559
Belgien	645	576
Frankreich	1 614	1 808
Italien	255	827
d. Verein. Staaten	10 256	8 306
Marokko	447	325
China	1 055	799
Japan	9 285	4 432
Kg. Bo. 1898	2 135 862	889 400
„ 1897	2 226 438	889 556
„ 1896	2 113 470	861 928
„ 1895	1 548 155	716 033
„ 1894	2 114 490	1 206 168

Digitized by Google

Einfuhr einiger Artikel in den Jahren 1895 bis 1898.

Von	1895	1896	1897	1898
Baumwolle				
reussen	165	57	71	146
lamburg	669	517	246	1 038
rossbritannien	1 177	1 234	98	512
olland u. Belgien	83	1 745	22	453
rankreich	1	—	53	—
alien	203	—	134	—
Ver.Staat.v.N.-A.	2733261	2170019	2931465	3745564
üdamerika	—	222	537	892
frika	—	192	—	—
ritisch Ostindien	13 775	45 828	20 172	10 750
hina u. Japan	8 945	17 821	—	168
ustralien u. Inseln	328	159	126	233
oppelctr. Netto	2758607	2237794	2952924	3759756
Gerste				
reussen	640,4	606,3	852,8	1 084,5
ldenburg	392,8	218,8	330,0	346,1
lamburg	199,9	357,0	223,0	1 226,6
übr.dtsch.Staaten	50,0	34,8	0,2	49,9
esterreich	851,4	810,7	851,4	928,8
europ. Russland	143647,4	91 852,3	88 112,8	105542,3
rossbritannien	—	171,9	—	—
umänien	5 580,2	3 187,2	6 373,8	8 602,1
Ver.Staat.v.N.-A.	—	15 794,0	32 816,3	4 649,8
Laplatastaaten	146,2	804,3	—	—
ersien	351,4	—	—	—
onnen à 1000 Kg.	151859,7	113837,3	129560,3	122430,1
Hafer				
reussen	5 237,0	1 809,6	734,9	4 498,6
ldenburg	1 878,2	953,0	498,1	701,2
d. nordd. Staaten	12,0	70,5	10,0	205,1
europ. Russland	16 584,7	19 491,6	24 235,0	7 947,7
chwed. u. Norweg.	—	—	—	27,4
olland	—	50,0	—	100,0
Ver.Staat.v.N.-A.	—	8 852,5	16 369,4	22 912,3
Laplatastaaten	227,3	60,4	—	—
asiat. Türkei	—	—	—	9,9
ustralien	—	—	199,5	—
brige Einfuhr	—	0,3	—	—
onnen à 1000 Kg.	23 939,2	31 287,9	42 046,9	36 402,2
Weizen				
reussen	2 273,0	4 725,9	1 326,7	3 784,0
ldenburg	796,6	1 172,1	480,6	1 044,4
lamburg	876,7	108,3	—	233,8
d. nordd. Staaten	2,0	—	—	11,7
europ. Russland	19 272,9	16 879,6	9 378,3	12 600,3
änemark	—	—	—	181,8
rossbritannien	5,8	169,6	5,6	40,0
olland u. Belgien	—	240,0	—	—
umänien	865,5	2 426,0	65,0	489,1
Ver.Staat.v.N.-A.	8 675,2	18 319,4	3 718,9	29 476,9
hile	—	—		165,4
Laplatastaaten	14 888,4	6 288,7	231,0	4 071,7
ersien	396,0	—	—	—
ritisch Ostindien	—	—	—	791,6
ustralien	—	—	—	215,3
onnen à 1000 Kg.	48 052,1	50 329,6	15 206,1	53 109,0

Von	1895	1896	1897	1898
Roggen				
Preussen	444,9	1 722,5	703,6	1 398,2
Oldenburg	290,7	186,6	113,1	380,8
Hamburg	746,2	—	17,3	495,0
and. nordd. Staaten	—	—	1 390,5	137,5
d. europ. Russland	117785,0	93 760,3	55 577,0	55 391,6
Rumänien	7 462,2	9 766,5	—	1 446,8
d. Ver.Staat.v.N.-A	260,0	29 383,6	48 026,6	52 928,8
d. Laplatastaaten	442,7	109,9	—	—
Tonnen à 1000 Kg.	127431,7	134929,4	105828,1	112178,7
Kaffee				
Hamburg	18 755	14 158	20 329	25 897
and. dtsch. Staaten	218	170	322	433
Grossbritannien	2 850	1 723	3 014	2 773
Holland	1 445	2 160	3 405	1 401
Belgien	8	18	497	245
Frankreich	184	1 117	4 924	605
Portugal	7 583	5 230	3 668	4 038
and. europ Staaten	—	2	237	205
d. Ver.Staat.v.N.-A.	585	5	338	138
Mexiko	350	282	271	313
Centralamerika	22 716	20 615	28 076	36 651
Kolumbien	16 111	15 010	14 733	23 557
Ekuador	501	96	243	—
Peru	—	7	25	330
Brasilien	50 175	44 493	57 505	47 692
Venezuela	2 774	704	1 184	1 268
Britisch Westindien	1 536	236	170	46
Span. Westindien	361	465	4 831	2 265
Haytiu. St. Domingo	2 394	2 188	2 188	1 051
Arabien	443	738	2 044	1 783
Britisch Ostindien	383	232	47	44
Niederl. Ostindien	324	1 070	836	200
Australien u. Inseln	10	17	73	109
übrige Einfuhr	5	11	60	188
Doppelctr. Netto	129 711	110 747	149 020	151 232
Petroleum				
Hamburg	24	106	45	338
and. dtsch. Staaten	2 634	2 384	20 861	1 532
d. übrigen Europa	7 941	27 232	24 260	1 332
d. Ver.Staat.v.N.-A.	1117950	1097497	888 813	938 420
d. asiat. Russland	80 930	18 304	—	—
Doppelctr. Netto	1209479	1145523	933 979	941 622
Reis				
Preussen	262 968	227 094	264 074	264 606
Hamburg	11 838	20 614	54 156	39 400
Grossbritannien	13	3	53 690	6
Holland	4 222	7 621	6 629	14 753
Italien	—	2	317	9 043
d. Ver.Staat.v.N.-A	8 072	5	8	—
Britisch Ostindien	1918754	1462679	1380320	1615082
Franz. Ostindien	—	—	266 535	—
Siam	181 007	96 469	530 197	314 243
Niederl. Ostindien	989	—	109	—
Japan	94 593	62 007	62 454	600
übrige Einfuhr	5	25	4	1 013
Doppelctr. Netto	2482461	1876519	2618493	2258746

Digitized by Google

Von	1895	1896	1897	1898
Schafwolle				
Hamburg	2 182	18 419	12 921	9 147
and. dtsch. Staaten	7 379	9 362	11 415	6 739
Oesterreich	322	247	629	1
d. europ. Russland	98	156	14 928	4 242
Grossbritannien	75 354	60 755	91 089	78 751
Belgien	15 078	15 009	19 578	9 044
Frankreich	359	1 171	3 781	4 067
Italien	443	47	633	1 003
and. europ. Staaten	267	696	23	387
d. Laplatastaaten	386 320	348 022	319 071	430 783
d. übrig. Amerika	297	3 388	1 253	186
Kap Kolonie	74 869	92 955	60 490	62 627
d. übrigen Afrika	8 283	13 705	22 404	13 208
Asien	517	1 331	1 227	765
Australien	172 919	127 662	119 239	137 349
d. Sandwich-Inseln	1 182	316	315	—
Doppelctr. Netto	745 869	693 241	678 996	758 299
Taback: Sumatra				
Hamburg	80	167	188	165
Holland	20 038	25 090	25 193	20 541
and. europ. Staaten	95	—	120	4
d. Ver. Staat. v. N.-A.	230	70	76	104
Britisch Ostindien	2	—	—	—
Niederld. Ostindien	1 300	2 775	1 680	1 221
Doppelctr. Netto	21 745	28 102	27 257	22 035
Havana				
Hamburg	276	1 929	392	545
Holland u. Belgien	218	629	72	82
d. Ver. Staat. v. N.-A.	3	11	827	673
Span. Westindien	15 983	6 609	426	4 434
übrige Einfuhr	—	4	46	1
Doppelctr. Netto	16 480	9 182	1 763	5 735
Kuba				
Hamburg	119	310	23	25
Grossbritannien	—	53	—	—
Holland	—	73	10	—
Belgien	—	38	—	—
d. Ver. Staat. v. N.-A.	—	205	—	—
Britisch Westindien	—	—	—	26
Span. Westindien	8 830	2 069	276	15
übrige Einfuhr	—	26	45	—
Doppelctr. Netto	8 949	2 774	354	66
Domingo				
Hamburg	10 274	15 689	16 404	42 589
Hayti u. St. Domingo	4 952	10 400	9 483	19 766
übrige Einfuhr	—	—	1	51
Doppelctr. Netto	15 226	26 089	25 888	62 406
Portoriko				
Hamburg	241	257	83	313
and. europ. Staaten	—	—	—	30
Span. Westindien	123	938	172	8 171
Doppelctr. Netto	364	1 195	255	8 514

Von	1895	1896	1897	1898
Brasil				
Hamburg	26 521	23 979	20 972	14 979
and. dtsch. Staaten	2	1	21	7
Grossbritannien	556	39	—	—
Holland	304	377	479	604
Belgien	350	32	15	260
Frankreich	18	1 966	1 910	429
Spanien	—	—	—	34
Italien	732	—	—	50
d. Laplatastaaten	12 388	6 265	7 341	7 862
Brasilien	138 861	105 860	150 792	211 011
Doppelctr. Netto	179 732	138 519	181 530	235 266
Kanaster (Varinas)				
Hamburg	12	—	62	405
Holland	36	—	—	—
d. Ver. Staat. v. N.-A.	—	—	64	—
Venezuela	184	579	730	1 047
Doppelctr. Netto	232	579	856	1 452
Kolumbia				
Hamburg	188	17	70	226
Grossbritannien	—	5	22	—
d. Ver. Staat. v. N.-A.	—	—	195	—
Kolumbien	14 036	27 290	41 188	56 949
Ekuador	697	590	826	1 051
Venezuela	—	—	467	40
übrige Einfuhr	24	—	16	2
Doppelctr. Netto	14 945	27 902	42 784	58 268
Kentucky				
Hamburg	17	80	14	19
and. dtsch. Staaten	—	12	—	60
Grossbritannien	—	306	—	25
Holland	71	431	286	11
Belgien	1 409	681	1 073	17
Frankreich	10 984	4 428	1 758	339
Italien	—	—	2 451	1 016
d. Ver. Staat. v. N.-A.	120 999	134 242	132 663	108 844
d. Laplatastaaten	266	—	—	—
Doppelctr. Netto	133 746	140 180	138 245	110 331
Maryland				
Holland	14	19	70	57
Frankreich	115	567	182	72
and. dtsch. Staaten	2	—	—	—
d. Ver. Staat. v. N.-A.	11 379	9 073	20 227	10 395
Doppelctr. Netto	11 510	9 659	20 479	10 524
Ohio				
Grossbritannien	—	145	78	—
Frankreich	88	99	—	40
and. dtsch. Staaten	20	—	—	1
d. Ver. Staat. v. N.-A.	821	1 456	3 018	1 637
Doppelctr. Netto	929	1 700	3 096	1 678
Seedleaf				
Hamburg	578	481	441	83
Holland u. Belgien	138	791	2 287	109
d. Ver. Staat. v. N.-A.	33 213	47 888	44 789	27 224
übrige Einfuhr	—	17	—	7
Doppelctr. Netto	33 929	49 177	47 517	27 422

Digitized by Google

n den Jahren 1895 bis 1898. (Schluss.)

Von	1895	1896	1897	1898
	Virginl			
eutschen Staaten .	42	32	36	2
rossbritannien ...	144	49	19	1
lolland	1	6	1	1
Belgien.....	13	57	1	31
Frankreich	—	—	156	—
. Ver. Staat. v. N.-A.	25 124	29 220	34 654	23 272
lgier.....	—	—	—	33
oppelctr. Netto ...	25 324	29 364	31 867	23 340
	Stengel			
leutschen Staaten .	366	698	714	376
ind. europ. Staaten	—	133	157	35
. Ver. Staat. v. N.-A.	20 784	14 103	21 623	39 399
oppelctr. Netto ...	21 150	14 944	22 494	39 810

Von	1895	1896	1897	1898
	Thran			
Hamburg	438	261	726	318
and. deutsch. Staaten	253	115	41	203
Schweden	—	99	77	18
Norwegen.....	1 316	961	1 302	861
Grossbritannien ...	2 641	2 237	1 829	2 459
Spanien u. Portugal	—	—	1 128	41
Brit. Nordamerika .	—	—	—	100
Britisch Westindien	18	27	11	108
Japan	—	—	295	—
übrige Einfuhr	2	—	—	5
Tonnen ...	4 668	3 700	5 409	4 113
	Zucker, roher: Kolonialzucker			
Grossbritannien ...	—	19	82	—
Brasilien	3	6	9	3
Westindien	—	—	8	—
übrige Einfuhr	5	—	—	—
Doppelctr. Netto ...	8	25	99	3

Manufakturwaaren

Von	Baumwollenwaaren ℳ	Leinen, Segeltuch und andere Leinenwaaren ℳ	Seiden- u. Halbseidenwaaren ℳ	Wollen Tuch ℳ	andere Wollen- u. Halbwollenwaaren ℳ	übrige Manufakturwaaren ℳ	Gesammt- Bruttogewicht in Kilogr.	Gesammt- Werth in ℳ
Preussen...	4 172 247	2 668 886	2 485 320	1 649 677	5 048 841	360 597	5 200 492	16 385 571
Oldenburg	67 003	447 559	—	981	8 186	1 872	850 341	525 601
Hamburg	1 713 268	1 757 329	48 078	818 655	1 009 830	172 796	4 187 094	5 519 956
Lübeck	1 163	528	—	—	50	—	1 453	1 741
ind. nordd. Staaten	20 122	37 695	5 670	735	16 971	1 216	71 660	82 409
achsen	9 846 836	1 656 776	1 145 065	154 239	6 526 004	378 757	5 576 448	19 707 677
thüring. Staaten	170 365	20 073	39 378	78 313	2 472 744	168	557 599	2 781 041
Hessen-Darmstadt .	5 150	10 659	7 903	1 028	13 593	316	10 002	38 649
Baden.....	86 185	10 045	44 347	260	10 345	614	43 855	151 796
Württemberg	357 171	22 852	2 531	183	174 980	12 482	180 451	570 199
Baiern	68 984	8 478	5 755	4 556	472 364	4 238	131 134	564 375
. Elsass	134 600	3 080	2 067	806	24 071	2 115	59 086	166 739
Luxemburg	1 518	130	—	—	3 033	—	864	4 681
Oesterreich	322 223	718 566	762 261	120 036	491 200	2 855	399 598	2 417 141
l. Schweiz.....	47 742	—	32 577	—	22 526	—	10 625	102 845
l. europ. Russland .	—	—	—	—	4 275	10	862	4 285
Schweden.....	—	—	—	—	4 025	—	805	4 025
Grossbritannien ...	12 542 529	332 679	41 862	37 863	215 555	54 624	4 532 452	13 225 112
Holland	1 550	3 982	—	—	1 932	—	6 606	7 464
Belgien.....	10 809	635	—	2 333	2 214	—	4 707	15 991
Frankreich	2 641	80	47 181	—	44 499	860	5 093	95 261
Italien	378 953	860	8 436	—	9 240	41 355	125 004	438 844
ind. europ. Staaten	437	—	342	—	625	—	377	1 404
l. Verein. Staaten .	365 829	1 183	37 620	2 823	47 840	15 750	128 992	471 045
l. Laplatastaaten ..	—	—	—	—	80	—	16	80
Marokko	—	—	—	—	1 150	—	276	1 150
Persien	—	—	—	—	4 250	—	529	4 250
Britisch Ostindien .	—	73 054	7 584	—	470	240	252 596	81 348
China.....	—	280	82 778	—	4 045	—	5 484	87 103
Japan.....	4 210	990	279 645	—	17 870	851	22 484	303 566
d. übrigen Asien ..	102	—	2 877	—	112	—	202	3 091
Australien	—	—	200	—	494	—	166	694
Zusammen 1898	30 321 637	7 776 399	5 089 477	2 872 488	16 653 417	1 051 716	22 367 353	63 765 134
1897	31 470 890	7 495 079	10 535 804	4 153 703	24 563 198	3 360 929	23 531 775	81 579 603
1896	34 151 921	6 731 114	9 058 911	4 972 058	31 752 486	4 497 429	22 974 260	91 163 919
1895	39 956 311	6 832 903	16 200 028	3 160 543	36 551 616	3 127 873	25 854 000	105829304
1894	34 985 964	5 509 997	12 837 050	2 329 959	17 278 196	2 848 993	19 741 154	75 790 159

Digitized by Google

Die Gesammt-Einfuhr in

nach Menge und Werth

Verzehrungsgegenstände:	Massstab	1896		1897		1898	
		Menge	Mark	Menge	Mark	Menge	Mark
Amidam (Stärke)	Kg.No.	5 738 319	2 204 930	5 196 713	2 070 375	5 960 968	2 316 398
Austern	Stück	453 276	38 863	556 346	49 497	313 035	25 285
Bier	Liter	12 363 138	3 077 591	11 324 337	2 704 137	11 498 925	2 679 145
Chokolade	Kg.No.	96 329	188 631	113 736	214 224	121 211	248 291
Cichorien u. and. Kaffeesurrogate	"	302 134	158 924	293 974	153 328	277 324	147 416
Cichorienwurzeln	"	5 000	627	198 260	25 774	1 020	160
Essig	Liter	206 383	40 772	234 022	33 340	253 212	35 877
Fische, frische	Kg.No.	8 094 373	1 974 040	6 777 999	1 796 898	4 482 714	1 422 324
gesalzene etc., Heringe	Tonn.	17 204	380 521	15 882	426 475	7 578	206 649
Sardellen u. Anchovis	Kg.No.	111 113	129 665	73 265	95 913	103 444	141 045
gesalz. u. geräuch. Fische überhpt.	"	136 443	112 923	154 565	133 104	162 576	175 341
getrocknete Fische	"	308 272	136 563	271 199	135 618	266 612	212 157
Früchte, getrocknete, zusammen	"	3 555 743	1 411 065	3 365 614	1 461 303	3 921 774	1 705 531
davon:							
Brünellen	"	38 999	34 265	21 879	19 996	23 277	22 780
Feigen	"	170 603	52 486	157 396	41 580	95 875	35 570
Johannisbrod	"	44 387	5 624	28 061	4 241	43 465	7 384
Korinthen	"	662 439	137 960	818 753	260 365	1 058 393	300 508
Mandeln	"	235 960	228 931	183 331	194 507	151 422	202 501
Nüsse, Haselnüsse	"	133 205	61 283	193 969	85 616	184 323	85 098
Wallnüsse	"	198 284	90 113	207 812	88 479	186 517	88 646
Pflaumen	"	216 354	140 786	326 070	175 968	441 771	231 493
Rosinen	"	1 055 864	428 424	782 604	373 600	852 911	493 279
Zwetschen	"	748 845	213 090	588 994	195 764	787 202	210 135
andere	"	50 803	18 103	56 745	18 187	96 618	28 137
Südfrüchte, Apfelsinen	Kisten	19 266	183 847	21 221	181 251	21 353	190 745
Citronen	"	3 144	34 469	4 144	38 883	7 331	75 933
Orangen	"	68	683	21	255	167	2 632
Kokosnüsse	Stück	481 994	71 365	580 111	55 478	386 879	41 586
Süd- u. eingesetzte Früchte	Kg.No.	159 748	132 164	206 223	184 146	255 905	226 355
Fruchtsaft	Liter	50 603	33 827	65 223	41 785	57 282	39 763
Gest	Kg.No.	126 541	82 793	126 321	82 356	125 463	78 259
Getreide u. Hülsenfrüchte, zusammen	"	507473996	43 095 653	551541492	44 085 612	603505335	57 870 44
davon:							
Buchweizen	"	618 248	82 867	684 761	70 470	1 463 086	140 59
Gerste	"	113837300	9 015 434	129560345	9 326 229	122430138	10 542 09
Hafer	"	31 287 851	2 947 877	42 046 947	4 241 419	36 402 198	4 231 06
Mais	"	162525580	11 455 078	242953662	16 075 654	263870071	19 838 90
Malz	"	6 391 222	1 724 679	5 931 755	1 595 306	6 440 554	1 783 96
Roggen	"	134929436	11 035 255	105828157	9 416 434	112178748	11 952 34
Weizen	"	50 329 613	5 677 508	15 206 100	1 971 458	53 109 020	8 105 47
Hülsenfrüchte,							
Erbsen	"	4 026 014	542 490	5 123 630	656 515	3 387 538	535 88
Feldbohnen	"	1 792 121	223 437	2 263 448	283 809	2 045 228	280 28
Linsen	"	660 538	190 638	658 323	217 306	451 942	152 06
Vitsbohnen	"	889 456	176 317	977 064	187 066	1 101 963	215 [illegible]
Wicken	"	186 617	24 073	302 300	43 976	624 849	91 [illegible]
Gewürze, zusammen	"	1 179 417	960 772	1 169 788	1 220 572	1 084 612	1 298 [illegible]
davon:							
Ingber	"	37 314	23 308	66 413	39 011	51 567	26 [illegible]
Kanehl	"	275 297	446 776	276 428	360 529	250 006	417 [illegible]
Kardemom	"	6 796	30 141	39 760	233 483	17 652	98 5
Kassia lignea	"	117 672	85 610	32 881	23 805	269 326	285 [illegible]
Macis u. Macisnüsse	"	4 237	12 337	4 728	14 767	3 608	11 7
Nelken	"	270 756	108 533	47 882	19 658	6 539	5 [illegible]
Pfeffer	"	284 468	148 134	335 453	312 642	128 696	151 [illegible]
Piment	"	103 647	40 083	269 330	135 792	263 757	201 7
and. Gewürze	"	79 230	65 850	96 913	80 885	93 461	100 4
Gewürzsamen, Senfsaat	"	81 600	21 395	74 571	25 716	108 611	40 6
and. Gewürzsamen	"	86 458	27 643	67 329	25 760	70 169	22 6
Honig	"	291 914	175 659	304 984	178 590	394 659	234 3
Hopfen	"	588 807	1 337 221	739 439	1 969 331	419 360	1 416 6
[illegible]	"	11 074 655	15 131 543	14 902 001	16 380 546	15 123 232	13 172 7
[illegible]	"	343 372	310 386	242 874	244 204	169 148	154 7

Digitized by Google

n Jahren 1896 bis 1898

einzelnen Artikel.

Verzehrungsgegenstände:	Massstab	1896		1897		1898	
		Menge	Mark	Menge	Mark	Menge	Mark
ebensmittel, zusammen	Kg.No.	68 278 314	21 632 596	77 298 193	23 702 045	100940567	32 164 565
davon:							
rod u. and. Backwerk	„	ca.1209600	673 542	1 230 519	674 865	1 279 607	719 677
utter	„	3 942 418	5 267 041	4 114 270	5 473 014	4 169 935	5 518 090
ier	„	1 117 528	894 879	1 048 067	819 422	990 646	821 241
leisch etc., ...	„						
chsenfleisch	„	2 359 976	1 410 018	1 944 267	1 206 413	2 664 863	1 788 162
chinken	„	438 527	593 917	402 460	547 269	658 106	854 870
Speck u. and. Schweinefleisch ..	„	895 981	509 021	2 092 030	1 071 092	4 474 544	2 577 241
Würste	„	366 580	614 502	573 421	899 234	780 170	1 164 049
Wild u. Geflügel	„	226 842	291 622	266 792	328 346	277 991	328 430
leischextrakt u. dergl	„	32 310	387 656	12 282	143 426	15 856	180 073
raupen	„	306 088	57 759	340 052	61 307	314 879	60 688
rütze	„	1 189 981	315 263	1 292 013	373 076	1 316 453	352 652
äse	„	1 076 932	1 026 862	1 115 125	1 070 918	1 138 548	1 102 711
artoffeln	Hektl.	235 476	832 471	268 063	865 760	380 290	1 572 555
onserven	Kg.No.	1 687 940	926 182	2 050 018	1 026 601	2 359 022	1 082 544
accaroni u. Nudeln	„	129 609	58 379	153 509	70 359	206 164	104 670
ehl, Roggenmehl	„	4 668 783	832 253	6 616 422	1 190 940	6 498 981	1 291 487
Weizenmehl	„	16 604 048	3 248 197	18 337 846	3 994 851	24 052 892	5 713 815
and. Mehl	„	242 495	66 332	332 588	134 576	272 065	92 179
ago	„	298 031	47 739	527 984	84 996	359 424	72 217
chmalz	„	5 285 860	2 732 345	5 947 777	2 848 759	10 308 815	5 818 464
nd. Lebensmittel	„	7 361 005	846 616	7 455 551	816 821	8 378 374	948 750
ineralwasser	Krüge	332 499/1		213 599/1		322 540/1	
	u. Fl.	119 693/2	143 273	226 329/2	108 699	190 563/2	146 932
ost, frisches	Kg.No.	5 301 835	701 764	8 104 252	1 289 659	3 732 491	899 012
etrocknetes	„	1 358 681	698 362	2 327 840	1 213 987	2 117 471	1 458 735
eis	„	187651926	23 253 288	261849272	35 719 341	225874603	33 697 938
alz	„	3 572 622	385 629	4 024 318	403 799	3 895 917	386 744
rup	„	2 448 669	501 296	963 925	212 630	4 325 501	985 787
pirituosen, zusammen	Liter	4 676 067	3 348 841	4 422 396	3 218 746	3 954 147	2 894 300
davon:							
Arrak	„	282 772	204 922	102 360	78 601	168 600	122 860
Genever	„	120 595	70 627	106 027	61 329	12 502	57 042
Cognak	„	287 437	476 527	226 235	469 332	201 717	418 952
Korn- u. and. Branntwein	„	569 869	371 970	841 742	678 363	699 937	538 136
Rum	„	704 165	689 243	633 469	543 171	552 311	511 320
prit	„	2 535 521	1 245 284	2 345 281	1 091 970	2 139 629	942 293
Liqueure u. Extrakte	„	142 203	270 821	149 256	285 042	157 833	269 660
Couleur	„	34 165	19 447	18 026	10 935	21 618	14 037
aback, roher, zusammen	Kg.No.	49 707 103	46 916 052	57 666 310	58 224 522	61 477 555	64 639 049
davon:							
australischer	„	59 059	195 378	50 657	202 332	37 696	150 121
Sumatra	„	2 810 196	7 528 481	2 725 683	7 486 262	2 203 452	7 412 214
and. ostindischer	„	1 896 381	2 646 251	3 849 603	4 899 861	3 227 334	3 733 923
Havana	„	918 241	2 379 729	176 303	771 307	573 480	2 228 464
Kuba.	„	277 433	486 671	35 445	71 309	6 568	19 932
Domingo	„	2 608 948	2 185 376	2 588 755	2 118 127	6 240 564	5 015 867
Portoriko	„	119 540	74 457	25 553	37 846	851 374	894 795
Brasil	„	13 851 938	13 285 871	18 153 021	21 890 161	23 526 588	24 388 732
Kanaster (Varinas)	„	57 940	61 221	85 603	90 868	145 153	142 513
mexikanischer	„	363 405	979 762	402 245	1 145 161	814 070	2 566 610
Kolumbia	„	2 790 240	2 138 868	4 278 427	3 547 063	5 826 781	4 278 150
Florida	„	—	—	—	—	7 791	22 808
Kentucky	„	14 017 963	8 955 606	13 824 552	9 142 872	11 033 150	8 910 230
Maryland	„	965 903	452 383	2 047 889	927 508	1 052 416	527 266
Ohio	„	170 012	144 301	309 618	248 741	167 782	122 685
Seedleaf	„	4 917 739	3 056 365	4 751 695	3 118 513	2 742 186	2 080 328
Virgini	„	2 936 395	1 912 081	3 486 708	2 144 070	2 334 007	1 801 473
türkischer u. dergl	„	563 347	229 066	689 298	262 782	621 099	252 390
and. europäischer	„	382 423	204 182	185 255	119 739	66 061	60 548
fabricirter	„	51 221	105 165	137 429	243 849	62 525	119 065
Cigarren	Mille	163 659	6 730 970	120 242	5 857 285	161 454	6 872 394
Stengel	Kg.No.	1 494 443	176 662	2 249 389	306 326	3 980 950	586 577

Digitized by Google

Die Gesammt-Einfuhr in

nach Menge und Werth

Verzehrungsgegenstände:	Masstab	1896		1897		1898	
		Menge	Mark	Menge	Mark	Menge	Mark
Thee	Kg.No.	1 508 758	2 204 745	1 718 900	2 380 340	1 892 552	2 700 216
Vieh, Schlachtvieh	"	8 793 376	8 958 185	8 825 835	9 535 665	8 860 083	9 914 867
Viehfutter, Heu u. Stroh	Ctr.	143 659	275 825	141 555	309 628	89 027	196 562
Kleie, Mehl etc.	Kg.No.	19 847 469	1 726 635	33 091 250	2 795 591	38 742 065	3 457 241
Reisabfall	"	5 688 020	432 998	3 459 526	266 722	4 868 313	387 787
Wein, fremder	Liter	6 158 875	3 109 918	6 650 465	3 481 662	6 795 317	3 198 527
deutscher	"	1 641 719	1 214 607	1 616 432	1 189 425	1 659 732	1 200 656
Champagner	Flsch.	84 853/1		84 612/1		87 715/1	
		8 372/2	318 094	9 996/2	340 510	8 437/2	339 382
Zucker, roher, Kolonialzucker	Kg.No.	2 512	640	9 877	2 847	336	98
Rübenzucker	"	52 817 617	12 022 207	66 209 519	13 012 830	39 187 724	8 202 351
raffinirter	"	17 658 141	6 278 167	20 324 976	6 438 652	15 307 336	5 244 208
and. Verzehrungsgegenstände	"	—	—	—	—	110 740	11 296
Rohstoffe:							
Bast	Kg.No.	11 526	30 333	10 693	19 543	8 112	20 541
Baumaterialien, zusammen		für	6 003 053	für	6 738 646	für	6 834 908
davon:							
Asphalt u. Asphalterde	Kg.No.	16 162 360	858 020	21 528 600	1 090 171	24 263 479	1 209 978
Cement	"	60 315 945	2 002 276	70 959 080	2 326 188	56 704 940	1 897 854
Dachfilze, Dachpappe	Kg.Bo.	621 901	46 227	1 004 901	64 917	878 784	68 265
Dachpfannen	Stück	154 538	11 455	176 910	11 018	132 783	8 047
Dachschiefer	"	4 029 512	264 531	4 782 525	315 218	5 203 981	340 631
Dehl- u. Legesteine	Qmtr.	28 844	76 369	34 413	77 703	29 001	81 958
Fliesen u. Floren	Stück	1 998 447	287 414	1 629 913	256 037	1 422 729	234 597
Grausteine	Kbm.	15 144	258 656	12 165	183 642	10 238	285 026
Kalk u. Gips	Kg.No.	10 981 596	181 620	12 860 535	206 582	12 928 848	212 909
Marmor	"	434 349	57 325	361 041	47 317	534 244	76 098
Mauersteine u. Klinker	Stück	40 147 776	1 097 040	38 771 718	1 094 144	54 472 857	1 433 415
Fire briks	"	653 410	61 177	822 585	72 153	860 878	85 532
Pflastersteine	Qmtr.	123 032	570 509	132 510	625 746	111 086	553 524
Thonröhren	Kg.Bo.	2 103 900	88 612	1 814 283	103 579	2 328 053	110 333
Tufsteine	Kbm.	18	550	—	—	10	662
and. Baumaterialien	Kg.Bo.	64 480 378	141 272	136438589	264 201	105819286	236 079
Blei, altes	Kg.No	25 225	4 621	7 422	1 330	11 672	2 264
unverarbeitetes	"	3 192 152	765 037	170 264	39 306	955 077	258 391
Brennmaterialien, Brennholz	Kbm.	6 697	54 356	6 025	49 911	4 718	38 799
Holz- u. Torfkohlen	Kg.No.	1 758 205	88 064	2 032 793	112 434	1 892 595	112 330
Steinkohlen u. Koaks	Tonn.	628 498	8 989 507	684 221	9 715 817	660 304	9 538 825
Torf	Kbm.	206 759	821 258	200 367	792 913	197 378	780 560
Droguerien, rohe, zusammen	Kg.No.	5 802 948	6 088 150	8 101 510	6 781 499	8 822 607	9 611 560
davon:							
Alaun	"	255 281	30 590	212 125	23 627	211 366	22 210
Balsam	"	15 357	228 402	18 426	174 919	15 770	142 882
Chinarinde	"	707	749	2 048	1 597	2 412	2 036
and. med. Hölzer, Rinden etc.	"	21 337	5 344	21 501	6 338	42 699	9 943
Citronen- u. Orangenschalen	"	9 982	5 335	367	289	1 696	744
Galläpfel	"	626 698	790 897	622 521	572 677	447 525	556 948
Gummi, Arabicum	"	64 049	45 587	123 678	94 520	136 665	112 585
Elasticum	"	719 538	1 481 821	684 782	1 850 595	738 172	3 375 755
and. Gummi	"	418 614	506 629	767 475	722 345	1 336 475	1 332 857
Guttapercha	"	19 531	68 500	91 981	141 048	95 575	164 903
Lakritzen	"	18 680	19 782	20 144	22 406	16 306	17 714
Lorbeeren u. Lorbeerblätter	"	15 669	3 476	27 267	7 704	6 526	1 696
and. med. Blätter u. Blüthen	"	42 710	20 995	34 422	22 468	47 172	25 055
Pottloh	"	932 546	149 826	1 861 576	371 540	1 716 089	516 050
Pott- u. and. Asche	"	572 271	179 135	738 519	251 509	916 945	285 322
Quecksilber	"	32 401	139 752	24 061	97 628	23 537	110 146
Rhabarber	"	31 007	53 859	42 461	74 960	65 826	145 809
Sassaparille	"	9 406	12 415	8 280	18 877	2 238	4 597
and. med. Wurzeln	"	37 820	43 338	74 932	41 169	13 922	28 401
Schellack	"	881 115	1 554 715	825 222	1 074 881	795 892	992 267
Schmirgel	"	167 561	47 064	220 838	62 008	167 499	58 556
Anis	"	40	90	2 699	5 067	2 081	3 440
Rinden	"	10 398	1 348	4 962	657	73 620	14 743

Digitized by Google

l Jahren 1896 bis 1898

einzelnen Artikel. (Fortsetzung.)

Rohstoffe:	Massstab	1896		1897		1898	
		Menge	Mark	Menge	Mark	Menge	Mark
guerien, rohe,							
chholderbeeren	Kg.No.	52 122	6 435	102 662	14 769	105 034	16 727
instein	"	6 584	11 657	2 934	5 233	4 927	8 642
l. rohe Droguen	"	841 524	680 409	1 565 627	1 122 668	1 836 638	1 661 532
parirte, zusammen	"	16 023 595	11 475 414	19 743 095	16 898 632	19 526 817	12 106 259
davon:							
ter- u. Glaubersalz	"	373 145	13 840	826 844	29 346	128 045	7 704
rax	"	85 819	35 596	84 531	30 727	155 984	53 658
l. Salze	"	8 084 227	2 123 605	10 665 024	2 549 147	10 968 683	2 930 933
inin	"	43 213	1 562 433	89 362	3 393 373	34 038	1 191 002
lorkalk	"	87 538	13 475	105 894	15 901	114 845	17 486
raffin u. dgl.	"	48 660	33 943	279 640	147 182	712 961	317 941
lmiak	"	13 985	8 574	140 071	72 398	127 435	62 059
lzsäure	"	361 239	22 171	416 396	24 618	351 166	22 486
hwefelsäure	"	1 468 275	91 439	1 546 011	91 486	1 489 912	86 916
d. Säuren	"	353 071	516 255	501 797	711 214	434 188	816 539
da, kalcinirte	"	164 940	20 624	171 722	17 413	246 858	24 489
rystallisirte	"	1 308 273	119 314	1 177 553	119 239	1 276 047	117 072
triol	"	588 288	69 960	287 656	27 780	612 083	40 991
d. Chemikalien	"	3 012 922	6 844 185	3 450 564	9 668 808	2 874 572	6 416 983
nger,							
ngesalze	"	33 750 529	3 513 995	37 312 140	3 354 518	48 452 904	4 735 867
nano	"	6 494	998	1 312 675	165 483	16 763	2 265
nochenmehl	"	1 059 966	103 897	1 130 175	99 430	665 122	72 574
d. Dünger	"	15 654 241	658 410	25 496 809	1 058 014	30 479 238	1 116 930
s	Ctr.	131 015	51 332	88 208	17 003	297 260	196 234
sen, altes	Kg.No.	2 689 067	147 600	6 728 626	323 768	3 050 617	131 729
beisen	"	3 277 907	151 713	8 680 537	411 271	23 167 811	1 147 125
fenbein u. Wallrosszähne	"	1 281	15 736	3 393	30 853	5 236	50 124
tenbeinnüsse	"	451 343	79 533	454 491	80 062	188 667	32 961
ze, Antimonerz	"	29 682	10 223	181 030	74 309	132 946	88 902
upfererz	"	15 485	9 136	90 182	73 047	1 414 519	1 180 475
old- und Silbererz	"	426 472	406 457	470 639	1 731 500	31 821	37 662
d Erze	"	8 371 750	329 652	15 050 168	576 267	18 490 755	874 198
rbestoffe, zusammen	"	3 487 355	3 793 113	2 023 136	2 647 027	2 287 922	2 026 719
davon:							
lauholz	"	68 758	10 416	128 509	14 849	75 904	8 397
elbholz	"	2 028 627	167 642	41 881	3 227	218 189	16 969
othholz	"	62 939	16 218	120 686	18 103	41 707	5 986
uercitron	"	4 095	609	400 425	48 090	3 612	511
lauholzextrakt	"	96 579	77 932	62 527	68 189	58 050	40 992
othholzextrakt	"	3 448	2 280	—	—	—	—
uercitronextrakt	"	—	—	41 639	12 813	43 793	17 079
nd. Extrakte	"	107 527	34 335	410 903	126 472	880 751	268 211
ochenille	"	1 284	2 854	48	150	1 791	3 387
urkume	"	322	97	—	—	65 045	14 885
ambier	"	72 336	25 396	8 718	3 484	41 877	16 801
atechu	"	10 355	6 352	10 040	4 496	13 001	5 756
ndigo	"	403 984	3 288 039	306 232	2 163 790	264 920	1 487 141
noppern	"	523 544	122 876	315 894	72 647	502 708	110 573
rapp	"	1 224	747	1 974	1 283	3 620	2 534
rseille	"	4 739	4 312	5 793	4 795	2 108	2 000
nd. Färbestoffe	"	97 594	33 008	167 867	104 639	70 846	25 497
arbewaaren, zusammen	"	8 060 025	8 387 961	7 944 217	10 560 516	8 615 566	9 548 347
davon:							
Anilin	"	698 703	2 767 567	960 510	4 561 888	810 393	2 625 310
Blausel	"	5 676	6 472	12 043	16 059	5 974	8 698
Bleiweiss	"	324 555	108 011	343 190	121 353	345 611	127 231
Erdfarben	"	1 759 656	375 524	1 518 597	293 921	1 674 968	291 764
Firniss	"	306 971	268 231	373 417	294 434	367 400	283 515
Kreide	"	500 536	11 132	425 834	8 908	480 856	9 897
Mennig	"	286 727	70 989	262 543	70 026	360 876	105 464
Ultramarin	"	753 780	532 991	560 565	403 581	760 405	462 361
Zinkweiss	"	303 042	113 317	599 893	235 380	660 094	273 820
Zinnober	"	31 149	135 635	18 481	80 831	20 871	77 845
and. Farbewaaren	"	3 089 230	3 998 092	2 869 144	4 474 135	3 128 118	5 282 442

Digitized by Google

Die Gesammt-Einfuhr in

nach Menge und Werth

Rohstoffe:	Massstab	1896		1897		1898	
		Menge	Mark	Menge	Mark	Menge	Mark
Federn, Bettfedern u. Daunen	Kg.No.	1 353 779	1 580 713	868 794	1 049 392	608 581	792 263
Felle, Hasen- u. Kaninchenfelle	"	60 323	196 075	26 336	90 596	17 240	46 897
Hirsch- u. Rehfelle	"	2 279	3 903	3 348	5 515	2 143	5 233
Kalb-, Schaf- u. Ziegenfelle	"	2 149 394	2 646 705	3 108 388	3 291 882	2 382 263	3 062 839
Robben- u. Wallrossfelle	"	17	90	833	2 917	3 422	12 318
rohes Pelzwerk	"	457 272	2 199 121	618 862	3 806 958	852 972	4 317 695
Glycerin	"	121 176	140 674	74 633	63 080	184 490	163 126
Haare, Menschenhaare	"	5 463	53 275	4 971	41 260	7 142	71 225
Hasen- u. Kaninchenhaare	"	2 562	12 400	18 286	66 154	4 068	18 999
Pferdehaare	"	51 081	136 572	93 418	246 242	106 354	270 939
Schweinsborsten	"	183 062	1 079 279	259 363	1 684 152	198 906	1 199 830
and. Thierhaare	"	117 523	26 616	147 727	76 207	95 840	26 377
Häute, gesalzene	"	3 387 221	2 862 658	3 797 792	3 068 458	4 312 930	4 068 513
getrocknete	"	2 306 184	2 563 395	3 260 743	3 945 281	3 013 055	4 038 621
Hörner u. Hornspitzen	"	170 853	64 174	233 737	104 546	213 663	145 007
Harz u. Gallipot	"	2 933 603	203 317	5 380 852	474 306	7 994 694	651 014
Holz, zusammen		für	13 307 488	für	14 535 552	für	12 723 083
davon:							
Eichen u. Büchen	Kbm.	9 045	404 246	10 360	474 153	8 647	433 053
Tannen, Erlen etc.	"	62 136	1 970 068	67 297	2 134 658	67 699	2 176 530
Busch- u. Faschinenholz	"	52 643	73 557	43 948	69 668	48 083	69 893
Dielen und Planken	"	174 917	5 406 721	218 961	7 343 844	194 089	6 606 300
Latten	"	2 623	48 809	3 734	91 632	1 949	36 433
Band- u. Stabholz	Kg.Bo.	2 006 738	2 216 261	9 015 737	667 048	7 426 578	631 67
Cedernholz	Kbm.	18 920	2 559 122	26 034	2 944 993	14 814	1 618 29
Mahagoniholz	"	709	118 168	532	79 843	409	68 54
Wallnussholz	"	1 366	195 086	2 409	285 330	1 775	292 04
and. Tischlerhölzer	Kg.No.	2 154 400	315 450	2 627 765	444 383	3 837 495	790 30
Holzborke	"	2 560 637	286 651	6 198 256	538 718	7 425 519	882 64
Korkholz	"	5 192 851	2 435 959	6 492 048	2 945 571	5 401 218	2 281 89
Kupfer u. Messing, altes	"	36 810	31 196	39 404	27 728	42 099	28 0
Lumpen	"	6 300 076	965 706	7 156 231	1 034 272	5 378 775	844 1
Metall, altes	"	41 838	17 444	149 361	55 192	98 838	57 5
Naturalien	Kg.Bo.	37 674	50 438	88 695	119 042	103 406	135 2
Oele, zusammen	Kg.No.	125170815	13 240 357	105511040	10 877 602	106457808	10 102 4
davon:							
Baumöl	"	300 039	267 274	376 449	336 913	367 423	297 4
Baumwollensamenöl	"	851 410	314 517	769 451	292 403	1 175 075	414 8
Kokosnussöl	"	255 673	120 028	217 534	104 678	68 782	37 6
Leinöl	"	593 985	236 141	1 078 517	398 114	678 068	237 6
Palmöl	"	541 138	222 447	529 971	202 118	492 788	198 3
Petroleum	"	114552283	8 891 954	93 397 867	5 820 620	94 162 268	5 974
Rüböl	"	734 174	363 004	1 103 789	564 488	1 042 292	484 8
Talgöl	"	731 643	285 382	752 002	208 087	728 959	211 8
Terpentinöl	"	139 734	60 585	135 109	60 435	195 563	94 8
and. nicht medicin. Oele	"	385 271	152 751	674 013	411 418	486 107	157 8
fette medicin. Oele	"	35 209	16 840	28 327	16 665	16 924	16
aetherische Oele	"	69 459	761 200	97 927	934 029	47 033	316 8
Maschinenfett etc.	"	5 980 797	1 548 734	6 350 084	1 527 634	6 996 526	1 662
Oelkuchen	"	8 922 844	912 888	13 413 073	1 444 827	9 278 055	1 028
Oelnüsse	"	3 666 859	666 662	4 328 953	850 207	4 924 307	934
Papiermasse	"	894 898	76 402	1 291 984	114 407	1 140 837	169
Pech, stockholmer etc.	Tonn.	272	5 667	138	3 916	801	18
oberländisches	Kg.No.	97 861	35 444	103 860	36 621	106 456	37
Kohlenpech	"	27 403	1 528	30 368	1 558	75 121	3
Perlmutterschalen	"	62 362	84 404	123 679	86 202	111 915	136
Pflanzen u. Gewächse	Kg.Bo.	535 450	345 136	917 813	671 734	1 048 258	746
Piassava	Kg.No.	63 156	47 140	27 624	20 418	168 538	116
Rohr, Stuhlrohr	"	1 820 400	860 617	3 165 402	1 374 460	2 897 756	1 286
Rohrstöcke	Kg.Bo.	141 172	46 999	234 818	79 096	138 988	59
Salpeter,							
Chile u. ostindischer	Kg.No.	2 730 892	411 455	117 704	17 870	131 870	19
raffinirter	"	204 981	79 731	220 584	72 726	75 485	19
Samen, Hanfsamen	"	3 392	779	28 912	5 253	43 580	9
Kleesamen	"	235 652	181 224	522 289	340 320	609 708	391
Leinsamen	"	24 481 838	4 240 750	25 001 369	4 128 190	25 910 476	4 668

Digitized by Google

Jahren 1896 bis 1898

einzelnen Artikel. (Fortsetzung.)

Rohstoffe:	Massstab	1896		1897		1898	
		Menge	Mark	Menge	Mark	Menge	Mark
en, Raps u. Rübsamen	Kg.No.	1 647 552	291 913	1 752 330	471 155	352 133	91 438
. Sämereien	"	3 010 284	816 782	4 065 021	1 115 276	7 506 871	1 812 013
ildpatt	"	2 556	92 016	3 171	87 610	1 944	59 762
wämme, feine	"	44 006	195 881	26 656	149 420	57 163	321 439
wefel, roher	"	1 531	158	—	—	39 861	4 222
nirter	"	133 518	11 557	81 204	11 572	13 634	2 106
werspath	"	7 903 549	316 879	8 986 558	459 026	10 710 025	619 879
gras u. and. Polstermaterial	"	391 306	36 011	507 747	75 837	845 273	97 674
anstoffe, zusammen	"	312683034	279188900	385553918	306305162	478542841	341401657
davon:							
umwolle	"	223779385	179561406	295292448	218196884	375975650	234513683
achs	"	9 938	7 520	223	305	5 218	4 952
anf	"	2 003 679	1 004 078	2 180 743	1 026 998	2 118 156	1 101 237
ede und Werg	"	208 687	32 701	257 168	40 258	260 121	37 505
te	"	16 090 446	3 909 898	19 284 403	5 047 518	23 586 623	4 956 495
hafwolle	"	69 324 111	93 504 418	67 899 592	80 996 791	75 829 909	99 575 028
heerhaare	"	21 177	11 859	19 691	11 027	12 265	5 403
ide, rohe	"	16 473	350 896	24 116	539 170	45 916	675 602
idenabfälle	"	59 096	200 927	62 978	214 125	48 539	165 032
oddywolle	"	526 535	347 548	98 288	61 965	147 450	98 783
d. Spinn- u. Flechtstoffe	"	643 507	257 649	434 268	170 121	512 994	267 937
backlauge	"	439 623	386 071	613 342	476 767	396 885	321 041
lg	"	631 937	305 323	405 322	179 860	327 138	153 141
uwerk, altes	"	61 698	7 583	88 402	12 843	115 150	10 010
eer, Holztheer	Tonn.	2 528	47 451	1 483	30 206	1 675	35 838
ohlentheer	"	2 204	17 589	1 316	10 527	1 348	10 010
oudron	Kg.No	20 970	2 437	11 317	1 337	18 647	2 179
iere, leb., ausschl. Schlachtvieh,	Stück	4 092	1 427 907	3 767	1 237 991	2 735	905 049
ferde	Kolli	1 084	188 834	1 072	226 505	1 264	216 522
adere	Kg.No.	494 392	243 152	460 887	230 113	637 970	284 726
ierabfälle, Därme u. dgl.	"	45 546	2 694	32 665	1 572	31 335	1 579
nochen	"	7 351	1 301	12 289	2 707	10 494	1 782
nochenschwärze	"	163 062	13 957	175 719	17 188	293 694	33 729
eimleder	"	5 022 188	127 810	5 831 133	156 236	8 669 486	210 812
onerde, Pfeifenthon	"	7 837 526	192 919	8 327 681	305 111	8 106 400	248 590
orzellanerde etc.	Tonn.	3 700	171 587	5 409	220 807	4 113	169 936
iran	Kg.No.	125 258	243 413	92 435	114 643	105 929	174 765
achs	"	141 362	2 492 519	25 790	1 056 837	8 155	344 061
allfischbarten	"	24 320	5 459	23 197	4 427	204 365	49 607
nk, altes	"	208 446	74 145	196 312	80 963	79 472	32 992
nverarbeitetes	"	4 574	4 046	3 269	2 141	2 327	1 822
nn, altes	"	1 639 533	2 081 555	1 855 244	2 356 441	1 606 576	2 249 487
nverarbeitetes	Kg.Bo.	389 471	548 914	796 077	443 022	1 995 978	714 135
d. Rohstoffe							
Halbfabrikate:							
isen, in Blech., Stangen etc., zus.	Kg.No.	74 469 355	11 738 160	76 898 622	13 138 009	85 863 917	12 622 457
davon:							
Eisenblech	"	6 208 252	884 816	9 600 814	1 420 504	12 324 544	1 694 247
Eisendraht	"	40 843 655	7 235 427	37 928 392	7 331 287	38 482 687	6 254 747
Stangeneisen	"	18 061 457	1 985 781	20 802 396	2 476 198	25 871 589	3 104 823
Stahl	"	8 803 895	1 388 364	8 239 127	1 773 242	8 970 369	1 402 888
Stahldraht	"	287 152	160 759	115 033	67 965	199 316	94 229
Weissblech	Kisten	4 568	83 013	3 670	68 813	3 714	71 523
Gelbmetall	Kg.No.	296 191	235 834	141 658	144 253	158 690	159 208
Kupfer u. Kupferdraht	"	1 311 820	1 290 203	2 692 711	2 854 358	2 769 741	3 192 145
Messing u. Messingdraht	"	71 099	83 721	64 293	72 274	72 729	86 995
Nickel	"	75 208	177 704	33 775	79 639	86 340	219 092
Zinkblech	"	606 841	221 844	742 504	295 641	856 357	365 823
andere Metalle	"	253 645	827 736	437 948	1 129 092	493 994	1 082 176
Garne u. Twiste, zusammen	"	4 029 604	12 179 307	4 549 406	12 939 999	5 058 409	13 487 378
davon:							
Baumwollengarn u. Twist	"	1 150 453	2 454 679	1 062 139	2 082 401	1 180 163	2 569 764
Leinengarn	"	421 064	1 040 411	445 861	1 160 658	352 808	1 052 163

Digitized by Google

								18	
						Menge	Mark	Menge	Mark
					2 454 081	9 293 618	2 548 811	9 291 047
				485	568 887	351 314	963 028	532 561
				857	18 438	52 008	13 599	41 843
				491 821	1 296 082	5 836 333	1 344 328	6 685 786
				42 287	11 824	167 875	5 173	67 355
			305	34 151 921	10 580 471	31 470 899	10 231 707	30 321 637
			5 467	30 774	3 104	23 097	1 488	21 501
			21 330	109 805	20 375	105 923	30 307	117 594
			11 383	20 037	7 257	13 735	7 699	20 747
			3 553 095	6 000 098	4 379 889	6 181 141	6 510 485	6 972 919
			1 034 426	573 789	1 947 445	1 067 701	1 137 145	514 986
			73 049	133 056	141 824	222 926	159 125	271 670
			9 536	24 171	10 678	23 311	7 639	16 824
			17 519	82 068	15 411	70 837	18 544	75 898
		Kg.No.	861	22 568	6 278	241 875	1 546	55 131
		Kg.Bo.	676 211	9 036 343	721 395	10 293 929	356 018	5 034 346
		"	244 779	3 944 713	230 755	2 892 447	38 916	448 632
		"	24 814	41 279	22 587	34 790	27 282	42 858
		"	635 331	4 972 058	537 015	4 153 703	436 984	2 872 488
		"	6 048 205	31 752 486	4 827 563	24 563 198	3 283 190	16 653 417
		"	92 836	268 753	78 179	220 100	117 641	324 486
and. Industrieerzeugnisse:								
Bleiwaaren, Hagel		Kg.No.	73 507	22 654	69 078	22 357	33 794	11 954
Röhren etc.		"	581 029	153 948	495 516	133 428	662 978	206 746
Bücher u. and. Drucksachen		Kg.Bo.	1 704 243	3 350 775	1 661 791	3 086 620	1 654 611	3 207 084
Bürstenwaaren		"	226 896	366 588	185 308	296 432	204 266	319 457
Eisenwaaren, zusammen			für	19 695 572	für	20 523 113	für	18 081 670
davon:								
Gusswaaren, grobe		Kg.No.	4 619 722	898 552	5 329 713	1 058 488	5 424 183	1 182 343
Eisenbahnschienen		"	3 581 536	490 977	4 322 564	583 886	4 399 284	640 719
Nägel		"	5 057 838	936 581	4 516 121	924 039	5 701 156	1 053 358
Stahlwaaren		Kg.Bo.	5 276 085	9 152 652	5 297 105	10 234 363	4 362 576	6 914 769
Waffen		"	64 417	278 615	17 184	97 719	79 805	342 294
and. Eisenwaaren		"	12 425 731	7 938 195	12 215 159	7 624 618	14 308 202	7 948 187
Fischbein		Kg.No.	3 672	29 523	3 952	31 838	4 390	35 221
Galanterie- u. Kurzewaaren		Kg.Bo.	2 067 710	4 959 733	1 588 526	3 839 919	2 012 325	5 390 325
Gemälde, Statuen u. dergl.		"	521 030	2 103 797	624 667	3 798 771	737 453	2 703 551
Geräth, Mobilien		"	1 177 234	1 032 613	1 343 167	1 192 730	1 394 567	1 262 158
Wagen		Stück	3 039		3 578		1 760	
		Kolli	3 399	1 153 934	8 712	2 996 852	3 335	278 685
div. Geräthschaften		Kg.Bo.	270 008	123 340	158 414	82 538	191 440	89 011
Glaswaaren, zusammen			für	7 566 081	für	7 153 982	für	7 706 041
davon:								
Bouteillen		Stück	47 613 945	2 973 207	39 721 249	2 582 948	42 755 935	2 727 161
Demijohns		"	223 557	146 938	199 420	144 212	108 150	76 781
Fensterglas		Kg.Bo.	1 186 007	285 341	1 057 897	275 344	1 102 901	267 871
Spiegelglas		"	290 338	243 919	296 564	240 493	241 118	169 541
Spiegel		"	69 332	73 444	68 342	72 278	83 649	80 770
and. Glaswaaren		"	6 981 032	3 843 232	8 164 819	3 838 707	8 453 178	4 383 913
Gummiwaaren		"	470 746	1 441 498	499 813	1 485 638	288 896	898 111
Hanfwaaren, Bindfaden		Kg.No.	346 296	363 349	435 689	412 588	483 470	456 671
Tauwerk, neues		"	639 797	361 087	609 167	345 399	694 362	416 225
and. Hanfwaaren		Kg.Bo.	130 675	178 647	124 712	181 997	120 118	160 261
Holzwaaren, zusammen			für	8 169 484	für	7 994 874	für	7 044 05
davon:								
Cigarrenkisten und Bretter		Kg.Bo.	742 635	392 572	776 410	399 770	774 890	401 68
Goldleisten		"	368 533	299 327	189 228	138 585	129 749	113 29
Korbwaaren		"	110 465	122 037	100 516	105 405	94 163	99 14
Spielzeug		"	5 177 754	5 272 109	5 278 643	5 138 814	4 521 295	4 090 07
feine Holzwaaren überhaupt		"	352 673	448 184	348 282	451 3.4	404 849	546 11
Fässer		"	4 124 736	522 305	4 049 567	527 259	3 603 111	428 68

Digitized by Google

ren 1896 bis 1898

nen Artikel. (Schluss.)

Industrieerzeugnisse:	Massstab	1896		1897		1898	
		Menge	Mark	Menge	Mark	Menge	Mark
aren, Schuhpflöcke	Ko.No.	915 866	226 709	1 298 465	315 054	1 083 897	264 243
lzwaaren überhaupt	Ko.Bo.	2 836 838	886 241	2 922 310	918 633	3 412 900	1 100 840
ente, Fortepiani	Stück	2 768	1 415 771	2 016	1 026 989	2 834	1 350 093
atische, optische etc.	Ko.Bo.	142 766	639 858	156 369	743 989	237 048	862 919
strumente überhaupt	„	1 246 627	2 837 111	1 143 032	2 797 296	1 256 863	2 244 536
ig, neue	„	388 307	2 142 180	359 908	1 990 565	361 220	1 877 326
aren	„	1 358 799	1 652 609	1 687 328	2 164 257	1 910 139	2 444 151
waaren	„	78 405	123 087	147 772	241 945	189 894	283 017
waaren,							
huhe	„	192 512	4 241 811	298 354	5 429 616	259 312	5 102 527
ederwaaren	„	529 988	1 899 865	491 898	1 789 485	369 326	1 277 372
	Ko.No.	367 385	268 815	296 300	248 462	397 206	356 498
e	„	198 083	156 483	215 079	153 823	112 235	84 469
inen	„	8 756 416	8 806 966	11 727 595	10 875 200	18 176 902	18 400 421
n	Ko.Bo.	395 506	287 316	560 749	350 820	542 775	373 456
ingwaaren	„	277 332	634 222	266 103	634 944	354 012	807 807
lwaaren	„	538 562	2 392 184	452 873	1 786 530	516 430	1 715 982
r	„	9 276 726	3 386 355	7 202 789	2 627 948	7 918 204	3 290 575
rwaaren,							
ten	„	167 430	150 712	152 948	135 495	163 522	155 180
Papierwaaren	„	2 400 129	1 942 646	2 968 558	2 320 502	2 818 716	2 710 836
merien u. Essenzen	„	127 548	183 058	118 553	173 392	144 462	221 224
werk	„	53 083	255 980	77 343	243 726	8 985	48 192
zellanwaaren	„	5 384 12[illegible]	3 735 528	4 432 726	2 653 321	4 843 072	3 071 871
esspulver	Ko.No.	5 996	9 022	6 460	8 735	4 923	10 445
e, Oelseife	Tonn.	1 669	55 859	1 594	50 039	1 571	48 146
genseife	Ko.No.	167 718	88 419	154 586	72 961	188 433	98 494
ellack	„	6 299	6 357	4 216	4 779	3 133	3 472
lkarten	Ko.Bo.	2 394	9 810	1 125	2 763	1 617	3 366
ngut, feines	„	2 113 470	861 923	2 226 438	889 556	2 135 862	889 400
nwaaren, zusammen	„	1 090 515	322 048	1 260 829	437 149	1 434 103	410 016
davon:							
icker und Marrel	„	69 506	20 010	30 546	11 898	11 915	3 772
rmorwaaren	„	19 989	12 219	109 755	90 395	24 584	16 147
hlsteine	„	179 476	28 856	146 969	22 957	146 302	20 210
hiefertafeln und Griffel	„	119 035	40 953	120 962	41 162	115 514	41 149
d. Steinwaaren	„	702 509	220 010	852 597	270 737	1 135 788	328 738
ohwaaren	„	703 192	267 447	718 175	564 043	854 307	623 169
pierwaaren, ordinaire	„	613 029	71 543	488 965	56 365	655 322	88 844
eifen, irdene	„	6 984	3 022	11 042	3 734	11 062	3 307
chmelztiegel	„	223 254	67 308	318 371	94 078	421 726	157 891
hren u. Uhrenfournituren	„	260 053	648 460	206 326	511 581	253 990	571 359
inkwaaren	„	46 211	48 362	49 488	55 773	87 098	88 181
innfolie	„	51 019	97 157	51 039	103 231	69 704	141 162
innwaaren	„	19 936	34 010	41 693	80 017	44 606	58 648
ündhölzer	„	616 772	412 334	530 570	308 443	505 500	319 759
ündwaaren überhaupt	„	571 942	511 102	609 619	604 414	257 921	267 590
ersch. Industrieerzeugnisse	„	7 841	61 383	34 545	164 137	37 591	111 554
Zusammen			821472143		894075354		931280605

oder nach den Waarengattungen:	1896			1897			1898		
	Doppelctr. Brutto	Werth in Mark	Durchschnittswerth	Doppelctr. Brutto	Werth in Mark	Durchschnittswerth	Doppelctr. Brutto	Werth in Mark	Durchschnittswerth
Verzehrungsgegenstände	10 353 579	212 593 454	20,53	11 936 462	244 269 261	20,46	12 181 783	263 986 354	21,68
Rohstoffe	19 830 054	393 622 407	19,85	22 467 827	435 589 838	19,39	22 962 298	466 690 198	20,32
Halbfabrikate	833 783	32 288 617	38,73	886 850	36 657 473	41,33	976 493	37 968 415	38,88
Manufakturwaaren	229 743	91 163 919	396,81	235 318	81 579 603	346,68	223 674	63 765 134	285,08
and. Industrieerzeugnisse	1 315 317	91 803 746	69,80	1 306 423	95 979 179	73,47	1 424 400	98 870 504	69,41
Zusammen	32 562 476	821 472 143	25,22	36 832 880	894 075 354	24,27	37 768 648	931 280 605	24,66

Digitized by Google

Die Einfuhr aus dem deutschen

nach Menge und Werth

Verzehrungsgegenstände:	Massstab	1896		1897		1898	
		Menge	Mark	Menge	Mark	Menge	Mark
Amidam (Stärke)	Kg.No.	5 725 785	2 202 582	5 186 502	2 065 960	5 940 600	2 311 218
Austern	Stück	11 886	1 046	16 646	1 961	1 953	230
Bier	Liter	10 567 648	2 557 268	9 473 572	2 167 327	9 753 485	2 172 714
Chokolade	Kg.No.	92 217	178 131	106 469	199 193	116 072	236 005
Cichorien u. and. Kaffeesurrogate	„	288 043	144 943	290 462	149 508	273 112	143 012
Cichorienwurzeln	„	5 000	627	198 260	25 774	1 020	160
Essig	Liter	205 251	40 229	233 478	33 065	251 410	34 954
Fische, frische	Kg.No.	2 026 973	523 154	791 990	321 567	1 114 512	376 244
gesalzene etc., Heringe	Tonn.	3 031	87 214	4 434	138 697	5 149	141 613
Sardellen und Anchovis	Kg.No.	40 595	36 658	22 261	24 624	33 639	35 473
gesalz. u. geräuch. Fische überhpt.	„	118 473	89 277	125 549	102 012	139 540	140 687
getrocknete Fische	„	306 142	135 431	266 765	133 529	243 957	201 715
Früchte, getrocknete, zusammen	„	169 461	69 020	161 564	82 372	222 137	136 876
davon:							
Feigen	„	4 541	2 797	22 590	7 012	12 372	4 762
Johannisbrod	„	3 330	447	49	11	—	—
Korinthen	„	32 019	8 112	33 967	13 212	30 933	11 317
Mandeln	„	6 072	5 703	17 145	17 246	32 314	42 190
Nüsse, Haselnüsse	„	13 541	6 485	22 034	10 989	6 218	4 544
Wallnüsse	„	31 940	14 022	4 634	2 207	14 146	5 283
Pflaumen	„	4 202	3 387	21 785	13 074	62 829	34 643
Rosinen	„	36 716	13 935	30 724	13 704	49 639	28 070
Zwetschen	„	30 308	9 498	5 057	2 381	10 285	3 286
andere	„	6 392	4 634	3 579	2 536	3 401	2 781
Südfrüchte, Apfelsinen	Kisten	9 426	97 256	16 070	139 629	16 407	150 924
Citronen	„	1 649	18 062	1 646	16 810	1 637	19 430
Kokosnüsse	Stück	13 697	2 454	14 349	2 307	4 332	759
Süd- u. eingesetzte Früchte	Kg.No.	89 685	75 318	84 453	70 254	105 009	93 852
Fruchtsaft	Liter	47 534	30 653	62 244	39 436	51 293	34 210
Gest	Kg.No.	126 541	82 793	126 321	82 356	125 309	78 155
Getreide u. Hülsenfrüchte, zusammen	„	20 253 958	3 338 907	15 241 357	2 696 069	24 724 749	4 136 517
davon:							
Buchweizen	„	22 896	3 089	28 522	3 736	11 631	685
Gerste	„	1 216 933	194 723	1 405 933	209 125	2 707 181	360 285
Hafer	„	2 833 113	344 500	1 243 005	176 422	5 404 861	759 784
Mais	„	53 703	5 279	66 704	6 563	44 517	4 642
Malz	„	3 471 712	935 513	3 232 471	860 921	3 525 427	989 204
Roggen	„	1 909 111	230 973	2 224 515	281 047	2 411 478	317 705
Weizen	„	6 006 357	856 984	1 807 308	278 570	5 073 807	765 483
Hülsenfrüchte, Erbsen	„	2 039 856	328 585	2 019 383	341 368	2 392 098	411 960
Feldbohnen	„	1 792 121	223 437	2 248 597	281 771	2 045 228	280 203
Linsen	„	563 509	159 030	626 238	203 789	411 348	134 736
Vitsbohnen	„	158 030	32 721	43 638	10 029	127 457	27 940
Wicken	„	186 617	24 073	294 543	42 728	569 716	83 890
Gewürze, zusammen	„	127 106	94 384	149 420	108 627	129 097	108 931
davon:							
Ingber	„	11 059	11 180	1 436	1 509	1 601	1 433
Kanehl	„	4 668	5 566	9 095	10 656	6 152	9 081
Kardemom	„	227	963	1 670	4 047	283	1 869
Kassia lignea	„	4 950	3 295	4 821	4 178	11 172	8 991
Macis u. Macisnüsse	„	263	860	202	632	669	2 133
Nelken	„	7 980	3 550	13 766	6 085	3 300	2 731
Pfeffer	„	33 037	21 607	18 660	15 770	25 776	22 908
Piment	„	569	519	31 681	17 111	9 563	7 634
and. Gewürze	„	64 353	46 844	68 089	48 639	70 581	52 151
Gewürzsamen, Senfsaat	„	53 474	13 015	45 083	13 723	80 036	28 430
and. Gewürzsamen	„	13 633	4 948	17 396	7 053	15 816	7 703
Honig	„	122 223	91 489	158 153	114 095	233 955	159 845
Hopfen	„	514 347	1 131 195	647 722	1 687 351	381 657	1 268 658
Kaffee	„	1 432 897	2 003 652	2 065 013	2 088 020	2 633 029	2 058 466
Kakao	„	49 551	43 938	56 283	61 337	77 059	123 821
Lebensmittel, zusammen	„	53 799 095	14 453 339	60 203 412	15 599 468	64 451 823	17 509 734
davon:							
Brod u. and. Backwerk	„	ca. 1196000	660 000	1 205 725	650 713	1 263 585	703 037
Bu[illegible]	„	3 338 624	4 596 156	3 390 856	4 580 156	3 743 881	4 989 368

Digitized by Google

in den Jahren 1896 bis 1898

ihren Artikel.

ehrungsgegenstände:	Massstab	1896		1897		1898	
		Menge	Mark	Menge	Mark	Menge	Mark
mittel, Eier	Kg No.	748 817	595 479	781 893	619 050	723 264	607 924
etc.,							
ıfleisch	„	321 388	366 496	246 697	270 165	352 887	383 794
ken	„	373 113	539 086	330 134	500 155	406 543	668 701
u. and. Schweinefleisch	„	133 726	118 672	151 435	130 259	240 043	215 026
te	„	354 587	597 900	397 187	673 457	384 899	667 893
u. Geflügel	„	214 901	274 326	236 290	285 090	238 701	282 378
extrakt u. dergl.	„	10 146	110 425	9 961	112 009	10 683	115 670
en	„	305 983	57 736	339 983	61 275	314 740	60 653
	„	364 456	201 843	989 906	246 661	1 005 202	262 857
	„	372 901	318 534	351 169	299 747	340 828	302 874
ffeln	Hektl.	231 716	812 768	252 703	809 269	299 339	1 254 472
rven	Kg.No.	1 454 317	755 103	1 735 900	792 940	2 188 355	958 775
roni u. Nudeln	„	77 946	38 602	103 500	51 149	101 370	53 444
Roggenmehl	„	4 668 734	832 245	6 616 422	1 190 940	6 498 855	1 291 457
zenmehl	„	13 730 853	2 785 486	15 759 116	3 498 279	14 630 594	3 738 040
Mehl	„	109 627	22 686	80 101	21 490	118 481	29 831
	„	23 209	5 804	35 720	7 502	88 218	20 241
alz	„	37 383	23 068	58 124	35 665	87 918	54 938
Lebensmittel	„	6 924 804	740 924	7 167 053	763 497	7 765 656	848 361
ralwasser	Krüge	310 024/1		187 542/1		301 393/1	
	u. Fl.	111 969/2	125 904	205 338/2	87 437	161 625/2	128 430
, frisches	Kg.No.	3 780 598	428 088	4 186 457	422 076	2 499 534	442 905
cknetes	„	27 016	11 341	43 345	23 502	22 853	15 086
	„	24 773 208	4 194 589	31 823 091	5 923 538	30 402 047	5 893 025
	„	3 211 792	380 422	3 302 317	390 591	3 090 104	373 646
p	„	2 429 876	496 756	922 714	206 275	4 207 245	968 291
ituosen, zusammen	Liter	3 264 746	1 858 710	2 891 460	1 669 429	2 793 319	1 579 921
davon:							
ık	„	1 011	2 447	1 311	2 764	697	1 449
ever	„	67 789	48 534	35 944	27 289	41 537	29 226
nak	„	77 175	118 660	79 105	113 889	47 729	79 722
n- u. and. Branntwein	„	476 199	277 484	466 181	297 405	464 508	301 470
n	„	34 672	30 302	20 605	23 401	20 608	20 107
it	„	2 491 990	1 227 771	2 185 959	1 065 103	2 057 005	923 240
neure u. Extrakte	„	81 826	134 105	84 459	128 743	139 617	210 670
leur	„	34 084	19 407	17 896	10 835	21 618	14 037
ack, roher, zusammen	Kg.No.	4 582 797	4 233 126	4 177 208	3 593 235	6 210 622	5 554 023
davon:							
ndischer	„	25 509	58 146	35 522	72 779	27 502	82 906
vana	„	192 927	581 269	39 227	144 372	54 562	197 376
ba	„	33 622	71 346	2 357	8 019	2 481	8 181
mingo	„	1 568 927	1 236 216	1 640 489	1 310 987	4 259 186	3 399 264
rtoriko	„	25 732	11 110	8 319	10 292	31 286	21 090
asil	„	2 398 022	1 912 754	2 099 306	1 759 924	1 498 655	1 406 871
inaster (Varinas)	„	50	75	6 150	11 415	40 466	41 862
exikanischer	„	63 095	166 109	33 682	74 960	119 142	256 833
olumbia	„	1 738	2 145	6 979	3 837	22 593	17 664
lorida	„	—	—	—	—	7 794	22 808
entucky u. dergl.	„	12 455	6 736	5 007	3 339	8 159	7 206
edleaf	„	48 116	32 245	44 138	33 128	8 347	2 783
rkischer u. dergl.	„	91 580	30 109	119 094	50 334	71 519	33 112
id. europäischer	„	121 024	124 866	136 938	109 849	58 930	56 067
ıpricirter	„	23 723	47 310	30 652	55 831	27 252	55 707
garren	Mille	147 517	5 022 904	104 441	4 623 249	148 630	4 779 193
engel	Kg.No.	69 832	17 805	71 371	15 161	37 619	7 790
ee	„	89 165	158 606	69 609	112 778	87 225	149 970
eh, Schlachtvieh	„	8 793 376	8 958 185	8 825 768	9 535 593	8 860 083	9 914 867
ehfutter,							
eu u. Stroh	Ctr.	94 729	166 839	106 513	217 790	81 462	175 683
leie, Mehl etc.	Kg.No.	1 869 674	184 649	1 787 049	150 043	2 415 527	179 822
leisabfall	„	2 449 023	188 955	1 458 612	120 077	2 251 911	176 303
ein, fremder	Liter	303 977	327 823	248 195	232 444	297 703	283 028
eutscher	„	1 641 719	1 214 607	1 616 432	1 189 425	1 659 732	1 200 656
hampagner	Flsch.	57 493/1		56 152/1		60 504/1	
		5 857/2	161 264	7 044/2	169 177	3 411/2	165 721

Digitized by Google

Die Einfuhr aus dem deutsch

nach Menge und

Verzehrungsgegenstände:	Massstab	1896		1897		1898	
		Menge	Mark	Menge	Mark	Menge	Mark
Zucker, roher, Rübenzucker	Kg.No.	52 817 617	12 022 207	66 209 519	13 012 830	39 187 724	8 [illegible]
raffinirter	"	17 237 381	6 155 044	19 878 150	6 318 431	14 986 336	5 [illegible]
and. Verzehrungsgegenstände	"	—	—	—	—	110 740	[illegible]
Rohstoffe:							
Bast.....	Kg.No.	3 967	4 [illegible]97	7 954	5 001	3 498	[illegible]
Baumaterialien, zusammen ...		für	4 981 275	für	5 537 031	für	5 [illegible]
davon:							
Asphalt u. Asphalterde.....	"	10 384 874	426 074	14 815 005	596 336	14 368 792	[illegible]
Cement	"	60 176 102	1 997 697	70 554 304	2 317 696	56 704 365	1 [illegible]
Dachfilze, Dachpappe	Kg.Bo.	605 089	42 392	984 582	60 538	843 041	[illegible]
Dachpfannen	Stück	154 538	11 455	166 910	10 508	125 033	[illegible]
Dachrohr	Fiem.	1 623	25 149	1 759	23 069	—	—
Dachschiefer	Stück	731 503	46 563	640 344	36 711	357 112	[illegible]
Dehl- u. Legesteine	Qmtr.	25 461	66 433	29 052	66 434	28 260	[illegible]
Fliesen u. Floren	Stück	1 963 819	281 363	1 620 699	255 242	1 399 317	[illegible]
Grausteine	Kbm.	14 622	213 874	11 998	167 411	9 480	[illegible]
Kalk u. Gips.....	Kg.No.	10 980 518	181 571	12 860 535	206 582	12 928 427	[illegible]
Marmor.....	"	314 856	43 160	301 530	40 077	295 416	[illegible]
Mauersteine u. Klinker.....	Stück	40 147 776	1 097 040	38 771 718	1 094 144	54 422 857	[illegible]
Fire briks.....	"	168 110	29 900	123 838	18 559	275 324	[illegible]
Pflastersteine	Qmtr	75 214	313 979	71 760	298 983	54 422	[illegible]
Thonröhren	Kg.Bo.	2 103 900	88 612	1 814 283	103 579	2 328 053	[illegible]
Tufsteine	Kbm.	18	550	—	—	10	[illegible]
and. Baumaterialien.....	Kg.Bo.	64 441 227	115 463	136436830	241 132	105819286	[illegible]
Bernstein, künstlicher.....	"	9 919	425 353	7 463	317 924	7 563	[illegible]
Blei, altes.....	Kg.No.	20 462	3 828	3 530	650	8 387	[illegible]
unverarbeitetes	"	90 384	20 612	145 999	33 201	122 522	[illegible]
Brennmaterialien, Brennholz .	Kbm.	6 697	54 356	6 025	49 911	1 700	[illegible]
Holz- u. Torfkohlen.....	Kg.No.	1 739 583	87 118	1 931 661	105 102	1 864 695	[illegible]
Steinkohlen u. Koaks	Tonn.	413 527	6 032 940	488 4 6	6 932 045	476 566	6 [illegible]
Torf	Kbm.	206 759	821 258	200 367	792 913	197 378	[illegible]
Droguerien, rohe, zusammen...	Kg.No.	1 550 507	728 048	1 656 918	772 843	1 864 570	[illegible]
davon:							
Alaun	"	250 364	30 000	207 014	23 065	211 366	[illegible]
Balsam	"	544	2 400	377	2 884	923	[illegible]
Gummi, Arabicum	"	4 056	4 111	1 819	2 052	3 123	[illegible]
Elasticum.....	"	2 328	5 212	2 795	7 839	219	[illegible]
and. Gummi.....	"	54 817	27 706	22 218	23 058	32 598	[illegible]
Lakritzen.....	"	4 531	5 181	3 614	3 901	3 396	[illegible]
med. Blätter u. Blüthen.....	"	6 613	4 932	9 142	9 878	7 599	[illegible]
med. Hölzer, Rinden etc.....	"	10 337	4 143	10 561	4 392	16 366	[illegible]
med. Wurzeln.....	"	2 098	2 810	6 442	5 329	6 117	[illegible]
Pottloh	"	29 150	3 600	35 996	6 774	60 952	[illegible]
Pott- u. and. Asche...	"	568 997	177 907	725 366	247 370	866 809	[illegible]
Quecksilber	"	9 872	43 298	214	1 110	207	[illegible]
Schellack	"	17 213	26 587	9 976	13 216	7 248	[illegible]
Schmirgel.....	"	167 223	46 847	218 677	61 265	164 722	[illegible]
Tamarinden	"	—	—	215	40	5 585	[illegible]
Weinstein.....	"	6 318	11 157	2 934	5 233	2 113	[illegible]
and. rohe Droguen.....	"	416 046	332 157	399 558	355 437	475 227	[illegible]
präparirte, zusammen.....	"	7 389 669	8 310 312	7 796 146	12 956 195	7 560 666	8 [illegible]
davon:							
Bitter- u. Glaubersalz	"	56 857	3 350	113 714	6 964	128 045	[illegible]
Borax	"	52 206	21 814	30 817	11 973	83 566	[illegible]
and. Salze	"	784 015	74 597	1 210 352	86 445	719 426	[illegible]
Chinin.....	"	42 969	1 553 893	89 362	3 393 373	34 038	[illegible]
Chlorkalk.....	"	79 444	12 317	96 254	14 449	114 845	[illegible]
Paraffin u. dgl.....	"	43 501	30 378	36 867	20 551	28 236	[illegible]
Salmiak.....	"	12 003	7 296	139 816	72 268	126 956	[illegible]
Salzsäure	"	361 239	22 171	416 396	24 618	351 166	[illegible]
Schwefelsäure	"	1 468 275	91 439	1 546 041	91 486	1 [illegible]	[illegible]
and. Säuren.....	"	328 967	501 294	480 955	695 018	415 [illegible]	[illegible]
Soda, kalcinirte u. krystallisirte.	"	1 241 179	116 017	1 174 180	122 788	1 515 756	[illegible]
Vitriol.....	"	476 672	32 008	287 656	27 780	612 083	[illegible]
and. Chemikalien	"	2 442 342	5 843 738	2 173 736	8 388 482	1 941 555	5 [illegible]
Dünger, Düngesalze	"	33 750 529	3 513 995	37 312 140	3 354 518	48 452 904	[illegible]

Digitized by Google

Reich in den Jahren 1896 bis 1898

der einzelnen Artikel. (Fortsetzung.)

Rohstoffe:	Massstab	1896		1897		1898	
		Menge	Mark	Menge	Mark	Menge	Mark
Dünger, and. Dünger	Kg.No.	4 323 640	108 486	3 654 154	83 884	3 746 613	86 873
Eis	Ctr.	2 403	775	74 844	12 092	1 819	1 586
Eisen, altes	Kg.No.	2 686 691	147 505	2 413 574	129 836	2 567 975	111 335
Roheisen	„	1 227 099	67 786	1 415 404	76 472	698 526	46 644
Elfenbein u. Wallrosszähne	„	990	12 437	3 157	29 328	4 699	45 035
Elfenbeinnüsse	„	54 090	7 290	2 250	500	35 046	5 606
Erze	„	532 312	65 885	157 053	30 229	143 585	23 156
Färbestoffe, zusammen	„	258 942	157 848	201 675	253 782	231 016	108 052
davon:							
Blauholz	„	10 080	2 171	12 123	2 379	11 531	2 185
Gelbholz	„	33 517	2 991	955	212	90 472	7 407
Rothholz	„	49	14	98	15	—	—
Blauholzextrakt	„	94 745	76 372	59 114	64 980	34 567	21 800
and. Extrakte	„	39 528	15 212	59 103	21 232	69 569	24 855
Catechu	„	7 490	4 202	5 867	2 641	5 291	2 457
Indigo	„	3 078	23 417	12 291	73 015	5 012	30 765
Knoppern	„	42 423	9 815	6 675	1 526	1 017	186
and. Färbestoffe	„	28 032	23 654	45 449	87 782	13 557	18 897
Farbewaaren, zusammen	„	7 211 092	8 056 252	6 639 017	10 123 911	7 419 765	9 143 690
davon:							
Anilin	„	695 893	2 756 445	960 430	4 561 506	809 672	2 622 975
Blausel	„	5 676	6 472	11 982	15 978	5 964	8 685
Bleiweiss	„	318 420	105 987	340 087	120 373	340 480	125 832
Erdfarben	„	1 299 841	276 645	799 055	154 488	1 027 920	179 169
Firniss	„	198 024	183 468	263 077	231 759	257 854	210 930
Kreide	„	485 451	10 736	394 328	8 123	420 303	8 699
Mennig	„	273 621	68 740	242 574	66 143	352 931	103 750
Ultramarin	„	752 212	531 878	560 425	403 480	760 300	462 296
Zinkweiss	„	171 317	61 385	370 247	139 275	469 462	186 481
Zinnober	„	31 149	135 635	18 310	80 084	20 871	77 845
and. Farbewaaren	„	2 979 488	3 918 861	2 678 502	4 342 702	2 954 008	5 157 528
Federn, Bettfedern u. Daunen	„	73 239	266 190	48 343	172 393	37 207	134 085
Felle, Hasen- u. Kaninchenfelle	„	22 214	72 163	3 431	11 803	902	2 918
Kalb-, Schaf- u. Ziegenfelle	„	360 561	283 022	237 824	180 083	166 070	145 944
rohes Pelzwerk	„	159 742	909 655	183 474	657 593	304 085	1 287 233
Glycerin	„	14 862	17 350	36 727	28 968	27 926	23 784
Haare, Menschenhaare	„	122	1 184	428	3 553	105	1 144
Hasen- u. Kaninchenhaare	„	1 329	6 494	10 051	36 755	4 068	18 999
Pferdehaare	„	19 697	50 707	32 052	86 256	18 803	49 603
Schweinsborsten	„	87 271	519 547	50 452	335 748	38 062	226 224
and. Thierhaare	„	35 043	5 367	56 370	10 926	67 970	14 139
Häute, gesalzene	„	496 642	304 335	334 968	174 131	152 312	84 175
getrocknete	„	14 412	14 654	20 047	20 315	65 167	79 664
Harz	„	95 789	8 732	36 088	3 656	52 458	4 970
Holz, zusammen	"	für	2 542 934	für	2 266 589	für	2 252 667
davon:							
Eichen u. Büchen	Kbm.	8 374	344 585	8 172	313 893	6 692	273 436
Tannen, Erlen etc.	„	32 605	1 229 070	32 091	1 140 955	30 407	1 129 599
Busch- u. Faschinenholz	„	52 643	73 557	43 948	69 668	48 083	69 895
Dielen u. Planken	„	16 307	667 013	12 190	523 948	14 332	610 254
Latten	„	2 085	36 783	2 076	40 621	1 949	36 435
Band- u. Stabholz	Kg.Bo.	1 412 902	153 611	1 094 535	117 991	600 097	63 380
Mahagoniholz	Kbm.	61	9 955	31	3 997	17	3 088
Wallnussholz	„	28	5 206	112	11 983	47	6 222
and. Tischlerhölzer	Kg.No	143 417	23 154	304 612	43 533	368 833	60 558
Holzborke	„	523 532	34 529	286 448	18 154	413 [illegible]	23 006
Korkholz	„	37 525	20 872	67 290	36 770	64 915	44 191
Kupfer u. Messing, altes	„	33 660	28 491	38 967	27 562	42 [illegible]	25 063
Lumpen	„	5 854 983	861 500	6 363 825	896 752	4 [illegible]	711 536
Metall, altes	„	34 295	13 671	135 382	47 492	[illegible]	25 [illegible]
Naturalien	Kg.Bo.	7 737	10 822	16 182	22 017	[illegible]	16 [illegible]
Oele, zusammen	Kg.No.	6 133 484	2 136 854	8 698 045	2 738 687	7 [illegible]	2 [illegible]
davon:							
[illegible]öl	„	65 687	62 764	76 572	72 180	[illegible]	[illegible]
[illegible]llensamenöl	„	16 415		[illegible]38	11 019	[illegible]	[illegible]

Digitized by Google

Die Einfuhr aus dem deutschen

nach Menge und Werth

Rohstoffe:	Massstab	1896		1897		1898	
		Menge	Mark	Menge	Mark	Menge	Mark
Oele, Kokosnussöl	Kg.No.	82 332	15 535	29 262	14 952	18 742	9 978
Leinöl	"	119 627	52 413	689 651	264 666	287 431	107 302
Palmöl	"	470 220	193 910	513 853	195 944	486 486	195 981
Petroleum	"	249 007	35 056	2 090 601	166 758	187 035	21 865
Rüböl	"	612 476	295 787	804 298	445 337	843 361	405 536
Talgöl	"	159 876	62 378	76 941	21 596	218 892	63 118
Terpentinöl	"	136 065	58 971	128 762	57 633	118 005	72 481
and. nicht medicin. Oele	"	195 733	73 988	138 010	53 841	259 883	77 090
fette medicin. Oele	"	7 049	4 820	18 551	10 062	7 942	9 789
aetherische Oele	"	27 161	204 405	54 161	426 500	21 705	146 996
Maschinenfett etc.	"	4 041 836	1 071 212	4 053 545	998 199	4 961 458	1 191 311
Oelkuchen	"	442 954	46 909	104 222	11 455	125 079	15 414
Papiermasse	"	715 893	69 243	1 110 959	106 623	861 179	96 395
Pech, stockholmer etc.	Tonn.	222	4 557	117	3 310	325	6 762
oberländisches	Kg.No.	85 960	30 472	87 553	30 261	88 284	29 361
Kohlenpech	"	27 403	1 528	30 368	1 558	49 923	2 189
Pflanzen u. Gewächse	Kg.Bo.	134 773	42 962	81 605	34 699	97 637	47 822
Piassava	Kg.No.	47 254	33 941	12 906	10 108	44 167	29 730
Rohr, Stuhlrohr	"	79 789	41 848	62 584	27 567	202 952	71 451
Salpeter, Chile u. ostindischer	"	82 090	12 462	110 479	16 870	111 944	16 118
raffinirter	"	204 184	79 412	220 581	72 726	75 485	19 474
Samen,							
Kleesamen	"	99 059	77 022	62 679	49 561	120 471	99 653
Leinsamen	"	30 505	5 276	537	121	13 471	2 576
Raps u. Rübsamen	"	1 348 018	238 896	650 290	174 633	268 920	69 802
and. Sämereien	"	1 217 495	345 055	1 865 951	341 018	2 024 948	423 855
Schildpatt	"	664	23 901	243	7 416	561	18 453
Schwämme, feine	"	7 157	28 758	9 347	50 873	9 548	52 200
Schwefel, roher u. raffinirter	"	32 669	3 459	25 225	6 507	9 751	1 685
Schwerspath	"	7 903 549	316 879	8 986 558	459 026	10 710 025	619 879
Seegras u. and. Polstermaterial	"	258 560	20 295	281 415	23 687	330 133	46 702
Spinnstoffe, zusammen	"	4 330 719	5 327 585	3 428 624	4 552 634	3 340 776	3 566 414
davon:							
Baumwolle	"	57 370	40 217	31 761	21 451	118 472	48 820
Flachs	"	9 938	7 520	223	305	5 218	4 952
Hanf	"	657 896	376 940	653 899	361 939	832 427	418 721
Heede u. Werg	"	104 000	16 979	78 052	15 098	117 004	18 354
Jute	"	61 120	14 672	1 017	365	459 447	97 545
Schafwolle	"	2 778 112	4 495 284	2 433 576	4 067 686	1 588 628	2 862 876
Scheerhaare	"	21 177	11 859	19 691	11 027	12 265	5 403
Shoddywolle	"	522 895	345 156	97 308	61 348	143 057	95 840
and. Spinn- u. Flechtstoffe	"	118 211	18 961	113 097	13 415	64 258	18 903
Tabacklauge	"	44 396	40 357	56 633	41 445	11 632	11 645
Talg	"	30 701	13 598	33 541	15 411	51 689	22 631
Tauwerk, altes	"	58 046	7 097	88 402	12 843	105 048	9 141
Terpentin	"	1 558	472	3 531	1 495	1 705	623
Theer, Holztheer	Tonn.	1 607	32 289	1 467	29 907	1 588	33 848
Kohlentheer	"	2 147	16 845	1 265	9 976	1 334	9 870
Goudron	Kg.No.	20 970	2 457	11 317	1 337	18 647	2 179
Thiere, lebende, excl. Schlachtvieh,							
Pferde	Stück	3 406	974 657	3 260	917 818	2 653	769 649
andere	Kolli	195	17 748	181	9 074	282	24 050
Thierabfälle,							
Därme u. dergl.	Kg.No.	126 461	78 750	138 766	85 899	272 291	74 325
Knochen	"	45 546	2 694	15 335	740	28 090	1 414
Knochenschwärze	"	5 088	981	10 544	2 324	6 870	1 191
Leimleder	"	78 977	5 738	27 563	3 017	114 387	13 273
Thonerde, Pfeifenthon	"	5 022 188	127 810	5 823 762	156 039	8 669 486	210 812
Porzellanerde etc.	"	6 457 678	145 774	6 334 184	226 240	6 485 214	210 589
Thran	Tonn.	376	22 911	767	41 889	521	24 160
Wachs	Kg.No.	10 247	20 633	13 452	22 957	13 137	18 370
Zink, altes	"	28 736	5 316	28 197	4 427	13 105	3 678
unverarbeitetes	"	196 227	69 002	195 592	80 639	79 283	32 894
Zinn, altes	"	4 574	4 046	3 269	2 141	2 327	1 822
unverarbeitetes	"	72 944	92 244	23 770	29 812	15 524	21 328
nd. Rohstoffe		für	26 807	für	35 462	für	33 159

Digitized by Google

in den Jahren 1896 bis 1898

einen Artikel. (Fortsetzung.)

Halbfabrikate:	Massstab	1896 Menge	1896 Mark	1897 Menge	1897 Mark	1898 Menge	1898 Mark
in Blechen, Stangen etc.,							
men	Kg.No.	72 981 449	11 386 773	73 527 855	12 582 126	83 614 489	12 101 994
davon:							
lech	"	6 093 227	870 334	9 523 612	1 407 852	11 801 028	1 616 991
rath	"	40 841 298	7 234 676	37 927 045	7 330 910	38 473 344	6 251 891
neisen	"	17 868 447	1 953 976	19 344 764	2 240 407	24 781 751	2 914 311
	"	7 810 708	1 192 604	6 441 776	1 486 260	8 228 161	1 186 865
rath	"	122 603	59 733	98 910	56 658	153 305	73 782
blech	Kisten	4 227	75 450	3 306	60 039	3 050	58 154
retall	Kg.No.	260 920	204 918	119 244	121 907	123 440	124 719
r u. Kupferdrath	"	242 235	304 465	224 668	301 877	246 381	322 381
ng u. Messingdrath	"	59 764	70 873	53 227	59 975	67 731	81 385
l	"	69 386	163 906	33 775	79 639	71 485	180 915
blech	"	603 371	220 597	741 534	295 273	855 731	365 595
Metalle	"	241 959	738 360	404 816	1 011 293	369 641	856 726
e u. Twiste, zusammen	"	2 113 165	7 058 670	2 585 036	8 590 963	2 685 929	8 569 605
davon:							
nwollengarn u. Twist	"	365 366	801 804	333 619	698 806	314 252	683 696
engarn	"	222 528	415 610	256 041	572 228	137 613	385 058
engarn	"	1 424 504	5 715 186	1 874 142	7 207 926	2 048 081	7 328 188
Garne	"	84 481	43 288	104 828	68 561	173 140	134 359
rn	"	16 286	49 782	16 406	43 442	12 848	38 304
er, gegerbtes	"	468 276	1 739 401	634 634	2 701 943	657 396	2 982 438
irtes	"	2 297	28 911	10 831	154 212	4 915	64 377
Manufakturwaaren:							
mwollenwaaren	Kg.Bo.	6 719 727	20 461 087	6 596 374	18 300 868	6 092 247	16 644 612
rtuch	"	5 467	30 774	3 104	23 097	1 488	21 501
e u. Kappen	"	15 632	70 245	10 696	53 026	23 547	88 019
ertuch	"	9 336	15 745	5 206	9 226	5 822	16 957
nen u. Leinenwaaren	"	3 084 610	5 483 890	3 675 470	5 419 085	6 078 610	6 143 630
ke	"	749 288	409 451	799 187	434 181	473 017	233 189
geltuch	"	64 182	117 265	135 320	210 039	149 921	254 473
gel u. Flaggen	"	9 501	24 084	10 520	22 842	5 675	12 798
irme	"	17 484	81 752	15 387	70 637	18 299	74 800
de, fabricirte	Kg.No.	814	21 056	6 250	240 794	1 502	53 433
den- u. Halbseidenwaaren	Kg.Bo	609 949	7 728 219	665 894	9 377 429	288 003	3 732 681
tzen	"	241 155	3 886 222	229 655	2 878 522	36 185	416 260
chstuch	"	18 084	32 081	17 580	27 538	20 194	33 604
llen Tuch	"	615 242	4 723 316	510 081	3 870 492	422 753	2 709 433
llen- u. Halbwollenwaaren	"	5 872 931	30 804 409	4 614 042	23 412 412	3 150 151	15 781 015
nufakturwaaren überhaupt	"	79 207	236 749	56 151	163 152	101 436	284 030
and. Industrieerzeugnisse:							
eiwaaren, Hagel	Kg.No.	73 507	22 654	69 078	22 357	32 428	11 503
Röhren etc.	"	580 109	153 698	495 044	133 305	662 836	206 706
ücher u. and. Drucksachen	Kg.Bo	1 507 303	2 964 399	1 469 421	2 728 792	1 453 197	2 813 947
ürstenwaaren	"	223 004	360 199	183 730	293 087	201 577	315 010
isenwaaren, zusammen		für	18 646 107	für	19 069 474	für	16 626 455
davon:							
Gusswaaren, grobe	Kg.No.	4 487 694	866 845	5 162 998	1 011 632	4 993 457	1 051 176
Eisenbahnschienen	"	3 581 536	490 977	4 322 564	583 886	4 399 284	640 719
Nägel	"	5 034 403	926 483	4 482 041	911 336	5 678 983	1 043 482
Stahlwaaren	Kg.Bo.	5 141 740	8 861 985	5 175 802	9 932 453	4 240 825	6 636 366
Waffen	"	60 570	242 740	8 742	52 263	78 776	337 841
and. Eisenwaaren	"	11 100 489	7 257 077	10 105 829	6 577 904	12 250 204	6 916 871
Fischbein	Kg.No.	49	394	757	6 150	639	5 064
Galanterie- u. Kurzewaaren	Kg.Bo.	1 637 866	3 635 476	1 230 211	2 897 411	1 705 145	4 490 579
Gemälde, Statuen u. dergl.	"	489 057	1 964 897	578 276	3 507 801	702 568	2 568 449
Geräth, Mobilien	"	1 090 610	944 883	1 200 022	1 048 774	1 180 463	1 057 514
Wagen	Stück	2 864		3 238		1 756	
	Kolli	2 525	830 431	4 225	1 244 539	3 001	246 826
div. Geräthschaften	Kg.Bo.	258 535	114 873	136 672	69 193	172 754	75 398
Glaswaaren, zusammen		für	5 528 810	für	5 476 727	für	5 388 108
davon:							
Bouteillen	Stück	47 611 889	2 973 080	39 477 554	2 567 108	42 755 935	2 727 161
Demijohns	"	223 557	146 938	199 420	144 212	108 150	76 788

Digitized by Google

Die Einfuhr aus dem deutschen

nach Menge und Werth

and. Industrieerzeugnisse:	Massstab	1896		1897		1898	
		Menge	Mark	Menge	Mark	Menge	Mark
Glaswaaren, Fensterglas	Kg.Bo.	1 058 084	257 442	926 017	242 247	941 168	229 918
Spiegelglas	"	287 396	242 004	291 898	238 593	235 583	166 500
Spiegel	"	69 239	73 258	68 293	72 182	83 566	80 632
and. Glaswaaren	"	5 619 693	1 836 088	7 001 496	2 212 385	6 925 363	2 107 109
Gummiwaaren	"	403 416	1 091 739	449 227	1 218 921	219 098	604 740
Hanfwaaren,							
Bindfaden	Kg.No.	345 283	362 559	433 863	411 545	483 372	456 584
Tauwerk, neues	"	421 437	272 975	410 373	260 382	587 139	375 571
and. Hanfwaaren	Kg.Bo.	108 217	140 343	100 079	138 693	100 567	132 437
Holzwaaren, zusammen	"	12 367 925	7 309 388	12 143 079	7 121 978	11 307 418	6 199 889
davon:							
Cigarrenkisten u. Bretter	"	578 845	307 401	680 454	351 091	732 058	379 382
Goldleisten	"	368 533	299 327	189 228	138 585	129 749	113 298
Korbwaaren	"	107 936	119 762	99 047	104 227	90 951	95 799
Spielzeug	"	4 987 402	5 103 566	5 222 541	5 080 172	4 214 403	4 013 889
feine Holzwaaren übhpt.	"	241 687	317 448	246 297	330 294	302 192	410 232
Fässer	"	4 112 502	520 219	3 954 061	513 341	3 588 840	424 194
ord. Holzwaaren übhpt.	"	1 971 020	641 665	1 751 451	604 268	2 219 225	763 095
Instrumente,							
Fortepiani	Stück	2 741	1 402 555	2 007	1 021 797	2 824	1 343 334
mathematische, optische etc.	Kg.Bo.	116 439	437 388	112 176	460 103	156 335	556 722
Musikinstrumente übhpt.	"	1 193 426	2 702 154	1 103 907	2 688 038	1 204 802	2 131 753
Kleidung, neue	"	382 608	2 106 100	350 269	1 926 479	354 868	1 838 138
Korkwaaren	"	1 072 263	1 159 845	1 300 565	1 546 769	1 474 702	1 657 756
Kupferwaaren	"	44 560	68 881	94 026	150 149	162 061	238 126
Lederwaaren,							
Handschuhe	"	154 460	3 405 219	243 506	4 430 888	226 468	4 456 813
and. Lederwaaren	"	377 662	1 347 309	355 067	1 289 161	270 807	929 777
Leim	Kg.No.	257 773	187 626	212 196	178 583	267 197	237 272
Lichte	"	179 667	143 191	147 450	107 464	97 887	75 807
Maschinen	"	4 304 774	3 729 558	4 252 425	3 783 889	6 336 912	6 275 330
Matten	Kg.Bo.	192 222	125 549	202 390	132 472	266 522	196 903
Messingwaaren	"	205 162	461 891	218 087	516 658	321 449	721 822
Metallwaaren	"	453 148	1 904 565	356 075	1 339 985	410 969	1 387 192
Papier	"	8 855 047	3 186 823	6 911 538	2 479 539	7 666 098	3 165 692
Papierwaaren, Tapeten	"	163 653	143 664	146 258	124 929	145 453	130 257
and. Papierwaaren	"	2 379 102	1 920 678	2 947 221	2 302 124	2 780 111	2 671 598
Parfümerien u. Essenzen	"	122 797	173 629	113 004	164 539	139 723	213 744
Pelzwerk	"	32 354	150 557	4 637	20 286	6 250	29 480
Porzellanwaaren	"	4 824 465	3 132 187	4 284 471	2 514 162	4 745 657	2 987 215
Schiesspulver	Kg.No.	5 996	9 022	5 693	7 342	4 923	10 445
Seife, Oelseife	Tonn.	1 653	55 352	1 540	47 897	1 531	46 921
Stangenseife	Kg.No.	159 243	83 634	145 549	68 293	173 494	90 215
Siegellack	"	6 217	6 256	4 132	4 676	3 059	3 376
Spielkarten	Kg.Bo.	716	2 930	700	1 784	911	2 024
Steingut, feines	"	1 946 644	695 552	2 003 466	712 815	1 840 474	628 399
Steinwaaren, zusammen	"	1 060 518	312 439	1 206 624	418 785	1 354 133	386 850
davon:							
Knicker u. Marrel	"	69 506	20 010	80 546	11 898	11 915	3 772
Marmorwaaren	"	18 681	9 779	105 824	86 246	22 745	13 768
Mühlsteine	"	178 846	28 756	144 389	22 539	140 022	19 350
Schiefertafeln u. Griffel	"	118 852	40 893	120 021	40 842	115 514	41 149
and. Steinwaaren	"	674 633	213 001	805 844	257 260	1 063 937	308 811
Strohwaaren	"	561 616	171 884	594 432	150 142	570 685	145 337
Töpferwaaren, ordinaire	"	612 841	71 453	483 855	55 225	647 862	87 834
Pfeifen, irdene	"	6 749	2 926	8 354	3 097	11 062	3 307
Schmelztiegel	"	218 967	64 778	315 878	92 592	419 922	156 756
Uhren u. Uhrenfournituren	"	253 997	480 988	198 393	396 777	243 245	448 404
Zinkwaaren	"	45 048	46 523	47 317	51 296	73 490	72 891
Zinnfolie	"	49 570	94 259	50 651	102 416	65 863	133 110
Zinnwaaren	"	18 550	31 741	40 722	78 311	40 200	78 189
Zündhölzer	"	580 835	395 252	489 224	292 476	487 992	309 805
Zündwaaren übhpt.	"	423 619	434 546	539 500	567 844	239 992	256 904
versch. Industrieerzeugnisse	"	7 745	62 213	34 231	163 232	37 157	100 405
Zusammen...			295375779		299780837		276234488

Digitized by Google

n den Jahren 1896 bis 1898

lnen Artikel. (Schluss).

er den attungen:	1896			1897			1898		
	Doppelctr. Brutto	Werth in Mark	Durchschnittswerth	Doppelctr. Brutto	Werth in Mark	Durchschnittswerth	Doppelctr. Brutto	Werth in Mark	Durchschnittswerth
ings- tände ...	2 493 351	73 902 117	29,64	2 690 594	76 241 036	28,34	2 551 249	77 122 398	30,23
e	9 770 287	50 175 501	5,14	11 401 041	57 085 111	5,01	11 129 284	51 180 857	4,60
ikate ...	778 236	21 916 874	28,16	799 816	25 899 208	32,38	892 794	25 650 135	28,73
turwaar.	181 128	74 126 345	409,25	173 525	64 513 339	371,78	168 705	46 500 435	275,63
lustrie- gnisse ...	1 174 926	75 254 942	64,05	1 120 179	76 042 143	67,88	1 194 833	75 780 663	63,42
ammen...	14 397 928	295 375 779	20,52	16 185 155	299 780 837	18,52	15 936 865	276 234 488	17,33

infuhr aus den Ver. Staaten v. Nordamerika in den Jahren 1896 bis 1898

nach Menge und Werth der einzelnen Artikel.

erzehrungsgegenstände:	Massstab	1896		1897		1898	
		Menge	Mark	Menge	Mark	Menge	Mark
dam	Kg.No.	123	55	2 973	1 218	11 627	2 372
tern	Stück	279 337	16 029	392 460	23 106	211 116	12 569
r	Liter	6 829	2 227	6 245	2 012	5 203	1 965
he, gesalzene u. andere	Kg.No.	3 329	3 286	3 804	4 227	74	77
chte, getrocknete,							
umen	"	86 700	65 113	287 103	149 653	126 863	80 608
sinen	"	6 931	3 506	49	23	60 647	29 679
lere.....	"	473	205	1 095	429	132	48
- u. einges. Früchte.....	"	38 877	28 215	53 541	43 870	72 272	56 157
reide,							
chweizen	"	595 352	79 778	656 239	66 734	1 431 821	137 550
rste	"	15 794 032	1 257 173	32 816 297	2 669 916	4 649 797	385 387
afer	"	8 852 467	773 785	16 369 424	1 619 962	22 912 289	2 508 608
ais	"	150292969	10 655 144	235101276	15 530 221	242207926	18 248 812
alz	"	166 337	44 578	542	294	12 420	2 958
oggen	"	29 383 574	2 342 879	48 026 622	4 272 964	52 928 867	5 555 106
eizen	"	18 319 368	2 090 029	3 718 934	461 473	29 476 895	4 330 262
ulsenfrüchte, Erbsen	"	227 584	35 730	11 961	2 033	1 287	219
itsbohnen.....	"	23 923	4 713	16 350	3 107	102	20
ewürze, Pfeffer	"	90 593	45 297	92 716	88 080	—	—
iment	"	4 537	2 000	—	—	11 781	8 954
onig.....	"	38 893	22 221	52 189	24 649	39 073	18 614
opfen.....	"	—	—	—	—	2 322	6 269
affee	"	455	649	33 757	40 619	13 819	12 435
ebensmittel, zusammen... ..	"	11 301 487	4 902 185	12 638 499	5 813 646	26 533 210	12 004 275
davon:							
Brod u. and. Backwerk	"	731	920	4 254	4 014	1 019	2 474
Butter.....	"	405 293	347 992	415 491	409 051	191 035	186 059
Fleisch etc., Ochsenfleisch	"	1 726 539	866 314	1 481 709	798 265	1 814 743	1 044 930
Schinken.....	"	42 054	22 835	63 882	34 817	236 628	163 374
Speck u. and. Schweinefleisch..	"	727 091	355 429	1 898 941	897 701	4 206 274	2 329 484
Würste	"	874	1 477	162 439	207 754	381 235	480 469
Fleischextrakt	"	117	1 484	2 208	30 413	844	10 363
Grütze.....	"	314 688	110 613	286 074	122 390	298 013	86 434
Konserven	"	19 585	11 695	25 903	13 480	21 785	11 173
Mehl, Weizenmehl.....	"	2 680 006	421 858	2 304 176	439 270	9 065 528	1 888 850
and. Mehl	"	120 183	37 458	110 935	41 373	104 623	41 621
Schmalz	"	5 241 795	2 706 081	5 879 438	2 808 449	10 210 684	5 757 249
and. Lebensmittel.....	"	22 531	18 029	3 049	6 669	799	1 795
Obst, frisches	"	1 506 235	367 396	3 891 436	858 065	1 207 142	447 194
getrocknetes.....	"	1 309 731	675 956	2 214 582	1 158 823	2 040 324	1 416 519
Sirup.....	"	8 154	1 060	32 203	4 291	107 227	14 953
Spirituosen, Kognak	Liter	101 574	117 163	913	2 000	21 429	30 838
Korn- u. and. Branntwein	"	62 863	66 595	342 979	349 443	208 176	216 065

Digitized by Google

Die Einfuhr aus den Vereinigten Staate

nach Menge und Wer

Verzehrungsgegenstände:	Massstab	1896		1897		1898	
		Menge	Mark	Menge	Mark	Menge	Mark
Taback, roher, zusammen	Kg.No.	22 225 882	14 203 214	23 670 080	15 527 656	17 215 713	13 527 08
davon:							
ostindischer	„	7 025	39 539	7 576	15 904	10 433	19 75
Havana	„	1 082	2 737	82 663	402 056	67 350	228 567
Kuba	„	20 475	45 035	—	—	—	—
Kanaster (Varinas)	„	—	—	6 448	6 448	—	—
mexikanischer	„	9 430	25 500	18 775	57 341	697	2 845
Kolumbia	„	—	—	19 500	15 690	—	—
Kentucky	„	13 424 259	8 665 947	13 266 344	8 786 566	10 884 412	8 776 46
Maryland	„	907 296	433 675	2 022 683	916 342	1 039 448	519 30
Ohio	„	145 572	125 235	301 778	240 896	163 743	120 83
Seedleaf	„	4 788 779	2 967 035	4 478 908	2 951 346	2 722 403	2 061 78
Virgini	„	2 921 964	1 898 511	3 465 405	2 135 067	2 327 227	1 797 53
fabricirter	„	21 444	46 765	93 273	173 528	30 697	55 80
Cigarren	Mille	756	46 217	1 365	138 702	3 650	755 50
Stengel	Kg.No.	1 410 305	157 257	2 162 299	289 391	3 939 850	578 31
Viehfutter, Kleie, Mehl etc.	„	10 606 632	994 408	26 074 878	2 252 275	29 326 762	2 731 17
Reisabfall	„	1 821 933	136 933	308 785	24 837	591 318	49 57
Wein	Liter	242 463	109 952	285 819	134 564	1 237 569	468 23
and. Verzehrungsgegenstände		für	1 664	für	1 623	für	92
Rohstoffe:							
Bast	Kg.No.	444	2 200	2 671	14 432	4 571	16 12
Baumaterialien, Asphalt	„	44 153	3 665	61 303	5 149	—	—
Dachschiefer	Stück	—	—	306 603	14 407	1 629 026	84 97
Bernstein, künstlicher	Kg.Bo.	519	22 109	—	—	—	—
Blei, altes u. unverarbeitetes	Kg.No.	3 101 971	744 463	19 066	4 728	313 810	84 72
Droguerien, rohe, zusammen	„	121 701	210 299	182 314	316 314	131 949	151 69
davon:							
Balsam	„	281	1 405	292	3 561	225	68
Gummi, Elasticum	„	42 143	86 816	31 351	84 961	7 032	32 13
and. Gummi	„	219	68	12 919	2 893	51 513	20 60
Pottloh	„	1 038	166	17 583	3 517	3 022	90
Sassafras	„	10 195	1 000	10 528	1 759	26 500	2 65
Sassaparille	„	8 968	11 838	7 080	16 141	2 238	4 59
and. medicin. Wurzeln	„	11 451	7 519	1 231	468	76	2
and. rohe Droguen	„	47 406	101 487	101 330	203 014	41 343	90 09
präparirte, zusammen	„	576 797	486 939	1 191 793	1 191 305	883 000	934 97
davon:							
Chinin	„	244	8 540	—	—	—	—
Paraffin u. dergl.	„	—	—	40 298	23 373	57 330	24 65
Säuren	„	263	100	41	305	1 462	1 62
Vitriol	„	111 616	37 952	—	—	—	—
and. Chemikalien	„	464 674	440 347	1 151 454	1 167 627	824 208	908 69
Dünger, (Phosphate)	„	10 188 228	356 601	18 886 490	603 919	26 877 541	1 043 22
Eisen, altes	„	2 256	90	4 315 042	193 931	432 420	18 59
Roheisen	„	—	—	4 432 000	202 410	19 228 440	941 27
Erze, Gold- u. Silbererz	„	494	3 310	757	5 072	—	—
Kupfererz	„	214	126	23 112	18 721	27	2
and. Erze	„	1 663	50	5 630	5 189	16 770	1 07
Färbestoffe, zusammen	„	3 227	470	447 347	62 689	64 377	32 14
davon:							
Quercitron	„	3 203	449	399 526	47 943	3 023	39
Blauholzextrakt	„	—	—	716	674	17 470	14 61
Quercitronextrakt	„	—	—	41 131	12 358	43 793	17 07
and. Färbestoffe	„	24	21	5 974	1 714	91	3
Farbewaaren, Erdfarben	„	—	—	27 385	4 009	31 600	5 68
Firniss	„	9 339	12 412	5 708	6 679	15 151	17 64
Zinkweiss	„	—	—	91 622	35 734	71 319	29 24
and. Farbewaaren	„	25 420	16 190	78 069	51 208	54 703	41 84
Federn, Bettfedern	„	1 908	6 945	29 294	102 641	6 927	7 89
Schmuckfedern	„	—	—	829	18 818	—	—
Felle, Hirsch- u. Rehfelle	„	374	845	1 696	2 424	1 844	4 22
Kalb-, Schaf- u. Ziegenfelle	„	2 347	2 535	9 486	9 019	51	6
Pelzwerk	„	20 913	873 590	269 076	1 954 453	267 353	1 491 83
Menschenhaare	„	308	3 337	265	2 200	31	31

Digitized by Google

rdamerika in den Jahren 1896 bis 1898

inen Artikel. (Fortsetzung.)

Rohstoffe:	Massstab	1896		1897		1898	
		Menge	Mark	Menge	Mark	Menge	Mark
Pferdehaare	Kg.No.	—	—	344	851	1 544	3 937
ısborsten	„	575	3 386	33	220	10 054	60 324
ıierhaare	„	498	1 176	20 466	6 139	10 009	3 003
gesalzene	„	31 104	28 616	45 865	41 254	606	388
nete	„	6 508	7 028	206	239	67	80
	„	2 770 826	185 939	5 196 721	457 191	7 885 199	639 115
usammen		für	3 231 209	für	2 109 932	für	1 899 466
davon:							
	Kbm.	657	58 676	1 880	149 449	1 912	155 333
n, Erlen etc.	„	6 440	244 522	6 647	268 731	7 582	275 722
u. Planken	„	9 544	464 932	19 177	887 485	14 992	689 653
u. Stabholz	Kg.Bo.	21 258 693	2 035 961	7 478 975	510 382	5 659 902	447 940
nholz	Kbm.	1 300	226 647	335	39 249	118	12 157
ussholz	„	1 244	176 517	2 110	251 273	1 723	284 810
Tischlerhölzer	Kg.No.	307 170	23 954	30 323	3 360	308 415	38 851
en	„	26 132	9 149	32 086	14 824	26 606	3 393
alien	Kg.Bo.	6 795	10 361	5 990	8 773	5 795	9 487
zusammen	Kg.No.	111539937	9 060 121	91 229 355	6 196 973	96 147 864	6 650 342
davon:							
ıwollensamenöl	„	198 514	74 188	492 176	185 790	962 089	386 353
oleum	„	109749742	8 440 692	88 881 239	5 496 521	93 842 078	5 914 601
öl	„	77 855	30 858	28 680	7 644	25 173	7 728
nicht medicin. Oele	„	86 291	51 461	101 047	26 178	29 908	11 984
medicin. Oele	„	9 165	3 116	—	—	—	—
erische Oele	„	13 388	95 709	9 106	62 413	2 125	18 092
chinenfett etc.	„	1 404 982	364 097	1 717 107	418 427	1 286 491	331 584
uchen	„	1 424 546	152 653	4 482 957	468 179	3 483 635	366 298
mutterschalen	„	1 381	1 878	8 997	4 780	—	—
nzen u. Gewächse	Kg.Bo	17 704	24 940	6 236	8 430	4 511	6 703
en, Kleesamen	Kg.No.	132 176	100 801	451 450	285 536	480 332	286 567
ısamen	„	—	—	—	—	31 512	5 672
Sämereien	„	23 042	10 873	71 306	43 692	34 860	31 371
ldpatt	„	148	5 328	11	336	471	14 078
ämme, feine	„	22 481	97 384	5 481	30 858	29 963	164 204
nstoffe, Baumwolle	„	217001854	174643510	293146505	216816584	374556412	233556315
f	„	16 733	4 900	—	—	—	—
afwolle	„	322 689	330 432	—	—	—	—
Spinn- u. Flechtstoffe	„	4 465	2 629	426	1 628	74	226
acklauge	„	342 761	284 953	385 418	277 700	335 742	258 495
g	„	234 277	121 625	13 239	5 561	109 001	51 597
ere, lebende, Pferde	Stück	666	439 990	442	268 600	77	112 200
lere	Kolli	265	72 520	335	118 478	208	28 375
erabfälle, Därme u. dergl.	Kg.No.	350 520	156 472	225 850	97 937	184 826	103 326
nerde, Porzellanerde etc.	„	346 872	14 361	137 338	9 209	308 306	6 590
chs	„	721	1 922	67	130	9 127	18 235
llfischbarten	„	52 863	1 338 492	25 790	1 056 837	7 957	335 707
nk, altes	„	584	143	—	—	191 260	45 929
d. Rohstoffe	„	für	19 811	für	8 374	für	8 911
Halbfabrikate:							
sen, in Stangen u. Blechen etc.	Kg.No.	61 964	7 844	29 214	3 472	175 195	50 805
pfer u. Kupferdrath	„	729 238	656 368	1 430 806	1 473 680	1 750 050	1 995 239
ssing	„	7 549	8 681	8 582	9 698	1 681	1 984
ckel	„	—	—	—	—	14 855	38 177
d. Metalle	„	1 513	27 270	849	1 868	100 905	176 398
arne	„	17	36	727	1 853	423	1 258
eder, gegerbtes	„	72 101	250 196	85 680	378 919	81 907	354 073
ackirtes	„	782	10 503	350	4 970	—	—
Manufakturwaaren:							
aumwollenwaaren	Kg.Bo.	1 051	3 783	3 703	12 221	110 867	365 829
nte	„	35	186	5 099	25 665	—	—
einen u. Leinenwaaren	„	3 131	3 543	2 381	6 095	432	1 183
eiden- u. Halbseidenwaaren	„	455	9 334	872	14 208	1 980	37 620
pitzen	„	2 810	45 803	18	227	68	789
Wollen Tuch	„	4 650	53 475	16 626	179 562	259	2 823
Wolen- u. Halbwollenwaaren	„	7 895	30 875	12 005	59 140	10 115	47 840
Manufakturwaaren übhpt.	„	6 229	15 381	9 666	27 070	5 271	14 961

Digitized by Google

Die Einfuhr aus den Ver. Staaten v. Nordamerika in den Jahren 1896 bis 1898

nach Menge und Werth der einzelnen Artikel. (Schluss.)

and. Industrieerzeugnisse:	Massstab	1896 Menge	1896 Mark	1897 Menge	1897 Mark	1898 Menge	1898 Mark
Bücher u. and. Drucksachen .	Kg.Bo	130 347	255 710	130 343	240 011	139 115	264 105
Eisenwaaren, zusammen		für	472 256	für	735 056	für	844 918
davon:							
Gusswaaren, grobe	Kg.No.	52 349	14 053	100 417	31 542	387 367	121 484
Nägel	„	3 347	2 544	4 660	3 108	5 273	4 028
Stahlwaaren	Kg.Bo.	46 511	110 884	82 560	198 138	72 142	161 046
Waffen	„	2 175	24 189	1 362	10 380	502	2 658
and. Eisenwaaren	„	452 209	320 586	620 330	491 888	724 286	555 696
Fischbein	Kg.No.	3 565	28 663	2 760	22 191	2 341	18 821
Galanterie- u. Kurzewaaren .	Kg.Bo.	52 111	121 853	72 630	172 774	55 492	126 330
Gemälde, Statuen u. dgl.	„	17 255	70 560	19 617	121 706	13 784	50 689
Geräth, Mobilien	„	42 674	40 178	81 514	75 986	126 282	116 189
Wagen	Kolli	914	278 499	4 608	1 690 842	332	28 805
div. Geräthschaften	Kg.Bo.	7 030	5 008	7 015	4 400	7 711	4 730
Glaswaaren	„	4 540	2 724	66 935	10 313	15 590	9 710
Gummiwaaren.....	„	53 937	281 573	44 417	235 505	60 775	256 540
Hanfwaaren	„	24	68	217	296	4 084	2 963
Holzwaaren, zusammen.....		für	469 176	für	554 527	für	489 955
davon:							
Cigarrenkistenbretter..... .	„	163 790	85 171	95 956	48 679	42 687	22 197
Spielzeug	„	2 040	2 225	1 538	1 599	461	461
feine Holzwaaren übhpt.....	„	2 691	3 721	5 574	6 132	2 860	3 797
Schuhpflöcke	Kg.No.	913 140	226 102	1 296 146	314 464	1 078 843	262 825
ord. Holzwaaren übhpt.....	Kg.Bo.	551 065	151 957	754 381	183 653	783 079	200 675
Instrumente, Fortepiani.....	Stück	3	1 752	6	3 016	3	2 247
mathematische, optische etc.....	Kg.Bo.	21 138	161 607	40 343	257 409	71 076	242 853
Musikinstrumente übhpt.....	„	14 775	29 796	15 049	36 671	29 606	52 964
Kleidung, neue	„	1 389	7 779	2 646	14 818	549	2 978
Kupferwaaren.....	„	3 858	8 259	1 803	3 116	1 153	2 075
Lederwaaren, Handschuhe.....	„	506	12 201	329	5 988	266	5 240
and. Lederwaaren	„	48 801	175 842	52 013	190 967	41 373	144 276
Leim	Kg.No.	8 919	6 601	19 284	15 208	50 085	47 210
Lichte.....	„	493	385	1 419	1 008	71	49
Maschinen.....	„	2 490 381	3 817 321	5 122 710	5 465 319	9 144 617	10 248 789
Messingwaaren.....	Kg.Bo.	27 951	61 872	16 908	42 859	12 895	29 687
Metallwaaren	„	16 600	315 148	37 888	297 310	55 110	204 597
Papier.....	„	212 665	92 495	67 019	36 394	37 508	21 985
Papierwaaren.....	„	6 931	6 205	12 060	8 307	21 768	21 095
Parfümerien u. Essenzen	„	1 812	2 535	2 494	3 555	1 399	2 042
Pelzwerk	„	99	3 105	29	151	20	102
Porzellanwaaren.....	„	1 333	1 431	1 684	1 525	1 941	2 117
Schiesspulver.....	Kg.No.	—	—	730	1 343	—	—
Seife.....	„	2 849	1 133	9 136	3 668	6 729	2 961
Spielkarten	Kg.Bo.	1 263	5 178	322	741	358	681
Steingut, feines	„	817	684	471	381	10 256	8 306
Steinwaaren.....	„	7 195	2 547	10 742	3 695	25 335	9 504
Strohwaaren	„	572	2 003	396	1 200	206	1 380
Töpferwaaren, Schmelztiegel ..	„	2 957	1 745	696	418	—	—
Uhren u. Uhrenfournituren..	„	1 741	30 869	3 504	25 023	7 797	13 845
Zinkwaaren	„	—	—	18	20	11 764	11 881
versch. Industrieerzeugnisse		für	1 624	für	2 523	für	1 306
Zusammen..			240202054		297383018		329660914

oder nach den Waarengattungen:	1896 Doppelctr. Brutto	1896 Werth in Mark	1896 Durchschnittswerth	1897 Doppelctr. Brutto	1897 Werth in Mark	1897 Durchschnittswerth	1898 Doppelctr. Brutto	1898 Werth in Mark	1898 Durchschnittswerth
Verzehrungsgegenstände ...	2 804 581	39 193 673	13,97	4 164 120	51 733 434	12,42	4 441 648	63 695 119	14,34
Rohstoffe	4 063 454	193 108 778	47,52	4 813 900	233 164 696	48,44	5 850 243	249 582 901	42,66
Halbfabrikate ...	8 924	960 898	107,68	16 057	1 874 460	116,74	21 768	2 617 934	120,27
Manufakturwaar..	263	162 380	617,41	504	324 188	643,23	1 290	471 045	365,15
and. Industrieerz.	57 319	6 776 325	118,22	95 928	10 286 240	107,23	137 711	13 293 915	96,53
Zusammen...	6 934 541	240 202 054	34,64	9 090 509	297 383 018	32,71	10 452 660	329 660 914	31,54

Digitized by Google

Gesammt-Einfuhr see-, land- und flusswärts im Jahre 1898

aus den einzelnen Ländern und Plätzen, Werth und Waarengattungen.

Gesammt-Einfuhr von	Verzehrungsgegenstände	Rohstoffe	Halbfabrikate	Manufakturwaaren	And. Industrieerzeugn.	Zusammen
	M.	M.	M.	M.	M.	M.
Preussen	49 037 727	31 112 028	16 148 466	16 385 571	39 486 950	152 170 742
Oldenburg	4 825 961	1 644 395	6 615 526	525 601	2 102 868	15 714 351
Hamburg	15 860 550	6 490 376	978 561	5 519 956	9 200 915	38 050 358
Lübeck	230 060	50 098	395	1 741	81 073	363 367
and. nordd. Staaten	3 623 280	4 002 697	33 792	82 409	1 397 916	9 140 094
Sachsen	299 384	3 063 243	565 783	19 707 677	10 393 268	34 029 355
d. thüring. Staaten	332 589	346 227	126 907	2 781 041	7 464 523	11 051 287
Hessen-Darmstadt	348 204	296 971	346 223	38 649	241 511	1 271 558
Baden	628 371	954 513	262 008	151 796	574 878	2 571 566
Würtemberg	103 555	80 625	81 087	570 199	1 041 150	1 876 616
Baiern	1 686 956	3 130 608	376 262	564 375	3 664 089	9 422 290
d. Elsass	122 619	2 925	113 023	166 739	127 249	532 555
Luxemburg	23 142	6 151	2 102	4 681	4 273	40 349
Oesterreich	2 157 838	518 506	125 398	2 417 141	4 204 945	9 423 828
d. Schweiz	182 695	63 638	3 407	102 845	247 269	599 854
d. europ. Russland	18 232 877	4 357 916	—	4 285	40 322	22 635 400
Schweden	46 628	2 681 253	212 586	4 025	96 059	3 040 551
Norwegen	19 049	990 039	350	—	17 986	1 027 424
Dänemark	76 042	5 935	933	25	9 241	92 146
d. Nordseefischerei	715 373	—	—	—	—	715 373
Grossbritannien u. Irland	1 807 181	26 383 468	8 280 012	13 225 112	2 861 186	52 556 959
Holland	13 626 192	633 285	33 178	7 464	232 776	14 532 895
Belgien	247 857	1 952 485	39 473	15 991	133 810	2 389 616
Frankreich	1 843 959	910 384	8 156	95 261	87 146	2 944 906
Spanien u. Gibraltar	389 863	140 667	—	779	222 519	753 828
Portugal	677 212	2 893 642	—	600	520 533	4 091 987
Italien	1 145 427	1 407 976	16 191	438 844	120 840	3 129 278
Malta	4 400	—	—	—	—	4 400
Griechenland	349 328	2 371	—	—	—	351 699
Rumänien	1 066 953	—	—	—	—	1 066 953
Serbien	11 756	—	—	—	—	11 756
Bulgarien	—	14 190	—	—	—	14 190
d. europ. Türkei	2 305	—	—	—	—	2 305
Britisch Nordamerika	45 202	65 910	—	—	—	111 112
d. Verein. Staaten v. N.-A.	63 695 119	249 582 901	2 617 934	471 045	13 293 915	329 660 914
Mexiko	2 053 719	52 855	—	—	—	2 106 574
Centralamerika	4 121 777	1 700 254	10	—	100	5 822 141
Kolumbien	6 177 047	318 444	—	—	240	6 495 731
Ekuador	211 214	—	—	—	—	211 214
Peru	29 000	14 749	—	—	40	43 789
Bolivia	—	308	—	—	—	308
Chile	84 933	47 475	—	—	—	132 408
d. Laplatastaaten	2 830 878	51 524 927	9 200	80	7 828	54 372 913
Brasilien	25 692 448	1 659 796	7 124	—	7 571	27 366 939
Britisch Guayana	72	—	—	—	—	72
Niederländ. Guayana	—	800	—	—	—	800
Venezuela	239 652	12 570	—	—	—	252 222
Britisch Westindien	608 268	814 529	—	—	—	1 422 797
Spanisch Westindien	4 111 514	110 652	504	—	2 150	4 224 820
Niederländ. Westindien	68	1 912	—	—	—	1 980
Hayti u. St. Domingo	1 713 895	12 804	—	—	—	1 726 699
Egypten	126 280	75 987	—	—	10 220	212 487
Algier	55 083	11 913	—	—	—	66 996
Marokko	20 104	1 128 124	—	1 150	384	1 149 762
Madeira	12 504	—	—	—	—	12 504
d. Kanarischen Inseln	146	2 050	—	—	—	2 196
Afrika's Westküste	20 558	721 493	—	—	—	742 051
Kap Kolonie	1 251	8 574 857	—	—	—	8 576 108
Afrika's Ostküste	2 551	312 847	—	—	—	315 398
zu übertragen...	231 578 616	410 884 769	37 004 591	63 285 082	97 897 713	840 650 771

Digitized by Google

Gesammt-Einfuhr see-, land-

aus den einzelnen Ländern und Plätzen,

Gesammt-Einfuhr von	Verzehrungsgegenstände ℳ	Rohstoffe ℳ	Halbfabrikate ℳ	Manufakturwaaren ℳ	And. Industrieerzeugn. ℳ	Zusammen ℳ
Uebertrag...	231 578 616	410 884 769	37 004 591	63 285 082	97 897 713	840 650 771
Arabien	297 169	86 803	—	—	—	383 972
d. asiatischen Türkei	895 185	501 788	—	214	23	1 397 210
Persien	460	14 210	—	4 250	1 600	20 520
Britisch Ostindien	24 223 777	18 527 486	142	81 348	53 750	42 886 503
Französisch Ostindien	—	—	10 869	—	—	10 869
Siam	4 029 338	158 973	—	540	13	4 188 864
Niederländisch Ostindien	209 222	34 774	—	2 337	3 341	249 674
Spanisch Ostindien	63 979	—	—	—	—	63 979
China	2 093 358	4 670 373	15 130	87 103	414 980	7 280 944
Japan	34 809	1 237 406	66 065	303 566	430 221	2 072 067
Australien	388 292	30 532 141	871 618	494	66 453	31 858 998
d. Sandwich-Inseln	6 349	569	—	200	320	7 438
d. übrigen Südsee-Inseln	165 800	40 906	—	—	2 090	208 796
oder:						
d. deutschen Reich	77 122 398	51 180 857	25 650 135	46 500 435	75 780 663	276 234 488
d. übrigen Europa	42 602 935	42 955 755	8 719 684	16 312 372	8 794 602	119 385 348
Britisch Nordamerika	45 202	65 910	—	—	—	111 112
d. Verein. Staaten v. N.-A.	63 695 119	249 582 901	2 617 934	471 045	13 293 915	329 660 914
Mexiko u. Centralamerika	6 175 496	1 753 109	10	—	100	7 928 715
Südamerika	35 265 244	53 579 069	16 324	80	15 679	88 876 396
Westindien	6 433 745	939 897	504	—	2 150	7 376 296
Afrika	238 477	10 827 271	—	1 150	10 604	11 077 502
Asien	31 847 297	25 231 813	92 206	479 358	903 928	58 554 602
Australien u. Inseln	560 441	30 573 616	871 618	694	68 363	32 075 232
oder:						
von Europa	119 725 333	94 136 612	34 369 819	62 812 807	84 575 265	395 619 836
transatlant. Einfuhr	144 261 021	372 553 586	3 598 596	952 327	14 295 239	535 660 769
Zusammen 1898	263 986 354	466 690 198	37 968 415	63 765 134	98 870 504	931 280 603
1897	244 269 261	435 589 838	36 657 473	81 579 603	95 979 179	894 075 354
1896	212 593 454	393 622 407	32 288 617	91 163 919	91 803 746	821 472 143
1895	206 257 867	379 012 345	31 155 204	105 829 304	81 051 381	806 306 101
1894	198 862 666	322 682 354	28 856 429	75 790 159	68 293 740	694 485 348
Davon kamen:						
seewärts						
von						
Preussen	7 569 835	3 344 449	456 818	66 749	362 459	11 800 310
Oldenburg	385 298	125 544	8 470	—	181 699	701 011
Hamburg	10 978 526	5 396 016	693 734	4 681 388	8 037 621	29 787 285
and. deutschen Staaten	254 297	39 709	—	19 595	145 737	459 338
Oesterreich	485 804	43 832	—	—	6 873	536 509
d. Schweiz	4 335	312	—	—	—	4 647
d. europäischen Russland	18 187 943	4 261 305	—	—	33 815	22 483 063
Schweden	46 628	2 681 253	212 586	4 025	96 059	3 040 551
Norwegen	19 049	990 039	350	—	17 986	1 027 424
Dänemark	37 027	5 150	933	25	977	44 112
d. Nordseefischerei	715 373	—	—	—	—	715 373
Grossbritannien u. Irland	1 807 181	26 383 468	8 280 012	13 225 112	2 861 186	52 556 959
Holland	8 228 680	461 660	23 020	3 221	55 029	8 771 610
Belgien	234 620	1 676 909	33 031	4 963	24 762	1 974 285
Frankreich	1 732 148	872 466	2 695	—	6 914	2 614 223
Spanien u. Gibraltar	389 623	140 667	—	779	206 244	737 313
Portugal	677 212	2 893 642	—	600	520 533	4 091 987
Italien	1 139 969	1 325 007	16 191	434 809	115 420	3 031 396
Malta	4 400	—	—	—	—	4 400
zu übertragen...	52 897 948	50 641 428	9 727 840	18 441 266	12 673 314	144 381 796

Digitized by Google

und flusswärts im Jahre 1898

Werth und Waarengattungen. (Fortsetzung.)

seewärts von	Verzehrungsgegenstände M.	Rohstoffe M.	Halbfabrikate M.	Manufakturwaaren M.	And. Industrieerzeugn. M.	Zusammen M.
Uebertrag...	52 897 948	50 641 428	9 727 840	18 441 266	12 673 314	144 381 796
Griechenland	349 328	2 371	—	—	—	351 699
Rumänien	1 063 253	—	—	—	—	1 063 253
d. europäischen Türkei	2 305	—	—	—	—	2 305
Britisch Nordamerika	45 202	65 910	—	—	—	111 112
d. Verein. Staaten v. N.-A.	63 695 119	249 582 901	2 617 934	471 045	13 293 915	329 660 914
Mexiko	2 053 719	52 855	—	—	—	2 106 574
Centralamerika	4 121 777	1 700 254	10	—	100	5 822 141
Kolumbien	6 177 047	318 444	—	—	240	6 495 731
Ekuador	211 214	—	—	—	—	211 214
Peru	29 000	14 749	—	—	40	43 789
Bolivia	—	308	—	—	—	308
Chile	84 933	47 475	—	—	—	132 408
d. Laplatastaaten	2 830 878	51 524 927	9 200	80	7 828	54 372 913
Brasilien	25 692 448	1 659 796	7 124	—	7 571	27 366 939
Britisch Guayana	72	—	—	—	—	72
Niederländ. Guayana	—	800	—	—	—	800
Venezuela	239 652	12 570	—	—	—	252 222
Britisch Westindien	608 268	814 529	—	—	—	1 422 797
Spanisch Westindien	4 111 514	110 652	504	—	2 150	4 224 820
Niederländ. Westindien	68	1 912	—	—	—	1 980
Hayti u. St. Domingo	1 713 895	12 804	—	—	—	1 726 699
Egypten	126 280	75 987	—	—	10 220	212 487
Algier	55 083	11 913	—	—	—	66 996
Marokko	20 104	1 128 124	—	1 150	384	1 149 762
Madeira	12 504	—	—	—	—	12 504
d. Kanarischen Inseln	146	2 050	—	—	—	2 196
Afrika's Westküste	20 558	721 493	—	—	—	742 051
Kap Kolonie	1 251	8 574 857	—	—	—	8 576 108
Afrika's Ostküste	2 551	312 847	—	—	—	315 398
Arabien	297 169	86 803	—	—	—	383 972
d. asiatischen Türkei	895 185	501 788	—	214	23	1 397 210
Persien	460	14 210	—	4 250	1 600	20 520
Britisch Ostindien	24 223 777	18 527 486	142	81 348	53 750	42 886 503
Französisch Ostindien	—	—	10 869	—	—	10 869
Siam	4 029 338	158 973	—	540	13	4 188 864
Niederländisch Ostindien	209 222	34 774	—	2 337	3 341	249 674
Spanisch Ostindien	63 979	—	—	—	—	63 979
China	2 093 358	4 670 373	15 130	87 103	414 980	7 280 944
Japan	34 809	1 237 406	66 065	303 566	430 221	2 072 067
Australien	388 292	30 532 141	871 618	494	66 453	31 858 998
d. Sandwich-Inseln	6 349	569	—	200	320	7 438
d. übrigen Südsee-Inseln	165 800	40 906	—	—	2 090	208 796
oder:						
d. deutschen Reich	19 187 956	8 905 718	1 159 022	4 767 732	8 727 516	42 747 944
d. übrigen Europa	35 124 878	41 738 081	8 568 818	13 673 534	3 945 798	103 051 109
Britisch Nordamerika	45 202	65 910	—	—	—	111 112
d. Verein. Staaten v. N.-A.	63 695 119	249 582 901	2 617 934	471 045	13 293 915	329 660 914
Mexiko u. Centralamerika	6 175 496	1 753 109	10	—	100	7 928 715
Südamerika	35 265 244	53 579 069	16 324	80	15 679	88 876 396
Westindien	6 433 745	939 897	504	—	2 150	7 376 296
Afrika	238 477	10 827 271	—	1 150	10 604	11 077 502
zu übertragen...	166 166 117	367 391 956	12 362 612	18 913 541	25 995 762	590 829 988

Digitized by Google

Gesammt-Einfuhr see-, land- und flusswärts im Jahre 1898

aus den einzelnen Ländern und Plätzen, Werth und Waarengattungen. (Schluss.)

seewärts von	Verzehrungsgegenstände M.	Rohstoffe M.	Halbfabrikate M.	Manufakturwaaren M.	And. Industrieerzeugn. M.	Zusamm M.
Uebertrag...	166 146 117	367 391 956	12 362 612	18 913 541	25 995 762	590 829 98
Asien	51 847 297	25 231 813	92 206	479 358	903 928	58 554 6
Australien u. Inseln	560 441	30 573 616	871 618	694	68 863	32 075 2
oder:						
von Europa	54 312 834	50 643 799	9 727 840	18 441 266	12 673 314	145 799 0
transatlant. Einfuhr	144 261 021	372 553 586	3 598 596	952 327	14 295 239	535 660 76
Zusammen 1898	198 573 855	423 197 385	13 326 436	19 393 593	26 968 553	681 459 8
1897	176 705 839	385 327 115	11 844 194	17 378 093	22 217 764	613 473 0
1896	148 554 540	352 060 612	10 697 708	18 820 439	19 130 349	549 263 6
1895	149 902 665	336 767 549	14 950 043	16 442 147	11 663 296	529 725 7
1894	142 356 364	283 710 981	13 351 817	20 701 447	12 669 599	472 790 2
land- u. flusswärts von						
Preussen	41 467 892	27 767 579	15 691 648	16 318 822	39 124 491	140 370 4
Oldenburg	4 440 663	1 518 851	6 607 056	525 601	1 921 169	15 013 34
Hamburg	4 882 024	1 094 360	284 827	838 568	1 163 294	8 263 07
Lübeck	230 060	49 098	395	1 741	81 073	362 36
and. norddeutschen Staaten	3 578 735	4 002 442	33 792	82 409	1 391 124	9 088 5
Sachsen	298 059	3 055 632	565 783	19 707 677	10 272 356	33 899 5
d. thüring. Staaten	331 979	346 227	126 907	2 781 041	7 464 262	11 050 4
Hessen-Darmstadt	281 761	291 393	346 223	38 649	236 504	1 194 5
Baden	608 118	952 123	262 008	147 502	569 764	2 539 5
Württemberg	99 910	60 425	81 087	569 749	1 041 150	1 852 3
Baiern	1 625 771	3 128 085	376 262	564 375	3 656 438	9 350 9
d. Elsass	82 928	2 773	113 023	151 888	127 249	477 8
Luxemburg	6 542	6 151	2 102	4 681	4 273	23 7
Oesterreich	1 672 034	474 674	125 398	2 417 141	4 198 072	8 887 3
d. Schweiz	178 360	63 326	3 407	102 845	247 269	595 2
d. europäischen Russland	44 934	96 611	—	4 285	6 507	152 3
Dänemark	39 015	785	—	—	8 234	48 0
Holland	5 397 512	171 625	10 158	4 243	177 747	5 761 2
Belgien	13 237	275 576	6 442	11 028	109 048	415 3
Frankreich	111 811	37 918	5 461	95 261	80 232	330 6
Spanien	240	—	—	—	16 275	16 5
Italien	5 458	82 969	—	4 035	5 420	97 8
Rumänien	3 700	—	—	—	—	3 7
Serbien	11 756	—	—	—	—	11 7
Bulgarien	—	14 190	—	—	—	14
oder:						
d. deutschen Reich	57 934 442	42 275 139	24 491 113	41 732 703	67 053 147	233 486
d. übrigen Staaten	7 478 057	1 217 674	150 866	2 638 838	4 848 804	16 334
Zusammen 1898	65 412 499	43 492 813	24 641 979	44 371 541	71 901 951	249 820
1897	67 563 639	50 262 506	24 813 279	64 201 510	73 761 415	280 602
1896	64 038 914	41 561 795	21 590 909	72 343 480	72 673 397	272 208
1895	56 355 202	42 244 796	19 205 161	89 387 157	69 388 085	276 580
1894	56 506 302	38 971 373	15 504 612	55 088 712	55 624 141	221 695
flusswärts auf der Oberweser: von						
Preussen	10 126 722	4 998 653	2 948	15 177	1 647 030	16 790
and. norddeutschen Staaten	427 609	1 891 789	—	—	128 651	2 448
d. thüring. Staaten	—	10 000	—	—	—	10
Hessen-Darmstadt	60	—	—	—	—	
Zusammen 1898	10 554 391	6 900 442	2 948	15 177	1 775 681	19 248
1897	12 299 237	5 049 451	3 872	3 590	1 327 141	18 683
1896	12 120 767	4 389 074	9 926	12 534	1 165 486	17 697
1895	6 422 465	3 035 948	9 308	750	923 498	10 291
1894	9 609 795	2 358 642	1 060	1 068	1 085 978	13 047

Digitized by Google

Gesammt-Einfuhr see-, land- und flusswärts im Jahre 1898

aus den einzelnen Ländern und Plätzen, Bruttogewicht, Werth und Procentverhältniss.

Von	Gesammt-Einfuhr		Davon seewärts		Davon land- u. flusswärts		Procentverhältniss	
	Doppelctr. Brutto	Mark	Doppelctr. Brutto	Mark	Doppelctr. Brutto	Mark	Gewicht	Werth
Preussen	13 817 182	152170742	1 352 800	11 860 310	12 464 382	140870432	36,59	16,34
Oldenburg	452 284	15 714 351	198 434	701 011	253 850	15 013 340	1,20	1,69
Hamburg	690 929	38 050 358	571 239	29 787 285	119 690	8 263 073	1,83	4,08
Lübeck	9 657	363 367	30	1 000	9 627	362 367	0,03	0,04
and. nordd. Staaten	529 984	9 140 094	3 762	51 592	526 222	9 088 502	1,40	0,98
Sachsen	165 099	34 029 355	4 811	129 848	160 288	33 899 507	0,44	3,65
d. thüring. Staaten	137 773	11 051 287	20	871	137 753	11 050 416	0,36	1,19
Hessen-Darmstadt	8 747	1 271 558	1 398	77 028	7 349	1 194 530	0,02	0,14
Baden	9 555	2 571 566	361	32 051	9 194	2 539 515	0,03	0,28
Würtemberg	12 015	1 876 616	521	24 295	11 494	1 852 321	0,03	0,20
Baiern	95 577	9 422 290	2 649	71 359	92 928	9 350 931	0,25	1,01
d. Elsass	6 608	532 555	1 646	54 694	4 962	477 861	0,02	0,06
Luxemburg	1 455	40 349	591	16 600	864	23 749	0,00	0,00
Oesterreich	128 418	9 423 828	26 181	536 509	102 237	8 887 319	0,34	1,01
d. Schweiz	3 649	599 854	45	4 647	3 604	595 207	0,01	0,06
d. europ. Russland	2 424 519	22 635 400	2 421 873	22 483 063	2 646	152 337	6,42	2,43
Schweden	642 813	3 040 551	642 813	3 040 551	—	—	1,70	0,33
Norwegen	336 666	1 027 424	336 666	1 027 424	—	—	0,89	0,11
Dänemark	3 582	92 146	3 023	44 112	559	48 034	0,01	0,01
d. Nordseefischerei	30 016	715 373	30 016	715 373	—	—	0,08	0,08
Grossbritannien u. Irland	2 328 931	52 556 959	2 328 931	52 556 959	—	—	6,17	5,64
Holland	187 135	14 532 895	90 765	8 771 610	96 370	5 761 285	0,50	1,56
Belgien	39 934	2 389 616	33 641	1 974 285	6 293	415 331	0,10	0,26
Frankreich	57 143	2 944 906	54 941	2 614 223	2 202	330 683	0,15	0,32
Spanien u. Gibraltar	18 739	753 828	18 704	737 313	35	16 515	0,05	0,08
Portugal	249 095	4 091 987	249 095	4 091 987	—	—	0,66	0,44
Italien	82 790	3 129 278	82 520	3 031 396	270	97 882	0,22	0,33
Malta	185	4 400	185	4 400	—	—	0,00	0,00
Griechenland	13 048	351 699	13 048	351 699	—	—	0,03	0,04
Rumänien	118 518	1 066 953	118 418	1 063 253	100	3 700	0,31	0,12
Serbien	504	11 756	—	—	504	11 756	0,00	0,00
Bulgarien	—	14 190	—	—	—	14 190	—	0,00
d. europ. Türkei	42	2 305	42	2 305	—	—	0,00	0,00
Britisch Nordamerika	17 131	111 112	17 131	111 112	—	—	0,05	0,01
d. Verein. Staaten v. N.-A.	10 452 660	329660914	10 452 660	329660914	—	—	27,68	35,40
Mexiko	8 898	2 106 574	8 898	2 106 574	—	—	0,43	0,22
Centralamerika	160 641	5 822 141	160 641	5 822 141	—	—	0,02	0,63
Kolumbien	90 233	6 495 731	90 233	6 495 731	—	—	0,24	0,70
Ekuador	1 248	211 214	1 248	211 214	—	—	0,00	0,02
Peru	354	43 789	354	43 789	—	—	0,00	0,01
Bolivia	3	308	3	308	—	—	0,00	0,00
Chile	4 128	132 408	4 128	132 408	—	—	0,01	0,01
d. Laplatastaaten	865 105	54 372 913	865 105	54 372 913	—	—	2,29	5,84
Brasilien	280 813	27 366 939	280 813	27 366 939	—	—	0,75	2,94
Britisch Guayana	—	72	—	72	—	—	—	0,00
Niederländ. Guayana	128	800	128	800	—	—	0,00	0,00
Venezuela	2 613	252 222	2 613	252 222	—	—	0,01	0,03
zu übertragen...	34 486 547	822196973	20 473 124	572376190	14 013 423	249820783	91,32	88,29

Digitized by Google

Gesammt-Einfuhr see-, land und flusswärts im Jahre 1898

aus den einzelnen Ländern und Plätzen, Bruttogewicht, Werth und Procentverhältniss. (Sch

Von	Gesammt-Einfuhr		Davon seewärts		Davon land- u. flusswärts		Pro verth
	Doppelctr. Brutto	Mark	Doppelctr. Brutto	Mark	Doppelctr. Brutto	Mark	Ge-wicht
Uebertrag...	34 486 547	822196973	20 473 124	572376190	14 013 423	249820783	91,32
Britisch Westindien	107 334	1 422 797	107 334	1 422 797	—	—	0,28
Spanisch Westindien.....	18 011	4 224 820	18 011	4 224 820	—	—	0,66
Niederländ. Westindien ..	15	1 980	15	1 980	—	—	0,00
Hayti u. St. Domingo	23 271	1 726 699	23 271	1 726 699	—	—	0,06
Egypten	1 431	212 487	1 431	212 487	—	—	0,00
Algier.....	2 316	66 996	2 316	66 996	—	—	0,01
Marokko	14 911	1 149 762	14 911	1 149 762	—	—	0,04
Madeira	149	12 504	149	12 504	—	—	0,00
d. Kanarischen Inseln ...	26	2 196	26	2 196	—	—	0,00
Afrika's Westküste.....	41 237	742 051	41 237	742 051	—	—	0,11
Kap Kolonie	65 078	8 576 108	65 078	8 576 108	—	—	0,17
Afrika's Ostküste.....	13 112	315 398	13 112	315 398	—	—	0,04
Arabien	2 555	383 972	2 555	383 972	—	—	0,01
d. asiatischen Türkei	45 367	1 397 210	45 367	1 397 210	—	—	0,12
Persien.....	170	20 520	170	20 520	—	—	0,00
Britisch Ostindien	2 279 699	42 886 503	2 279 699	42 886 503	—	—	6,03
Französisch Ostindien....	19	10 869	19	10 869	—	—	0,00
Siam.....	324 464	4 188 864	324 464	4 188 864	—	—	0,86
Niederländisch Ostindien .	2 330	249 674	2 330	249 674	—	—	0 01
Spanisch Ostindien	931	63 979	931	63 979	—	—	0,00
China.....	48 558	7 280 944	48 558	7 280 944	—	—	0 13
Japan.....	17 192	2 072 067	17 192	2 072 067	—	—	0,04
Australien	272 802	31 858 998	272 802	31 858 998	—	—	0,72
d. Sandwich-Inseln.....	103	7 438	103	7 438	—	—	0,00
d. übrigen Südsee-Inseln .	1 020	208 796	1 020	208 796	—	—	0,00
oder:							
d. deutschen Reich	15 936 865	276234488	2 138 262	42 747 944	13 798 603	233486544	42,20
d. übrigen Europa.....	6 665 727	119385348	6 450 907	103051109	214 820	16 334 239	17,64
Britisch Nordamerika....	17 131	111 112	17 131	111 112	—	—	0,05
d. Verein. Staaten v. N.-A.	10 452 660	329660914	10 452 660	329660914	—	—	27,68
Mexiko u. Centralamerika	169 539	7 928 715	169 539	7 928 715	—	—	0,45
Südamerika.....	1 244 625	88 876 396	1 244 625	88 876 396	—	—	3,30
Westindien	148 631	7 376 296	148 631	7 376 296	—	—	0,39
Afrika.....	138 260	11 077 502	138 260	11 077 502	—	—	0,37
Asien	2 721 285	58 554 602	2 721 285	58 554 602	—	—	7,20
Australien u. Inseln	273 925	32 075 232	273 925	32 075 232	—	—	0,72
oder:							
von Europa.....	22 602 592	395619836	8 589 169	145799053	14 013 423	249820783	59,84
transatlantische Einfuhr..	15 166 056	535660769	15 166 056	535660769	—	—	40,16
Zusammen.. 1898	37 768 648	931280605	23 755 225	681459827	14 013 423	249820783	100,00
1897	36 832 880	894075354	22 332 117	613473005	14 500 763	280602349	
1896	32 562 476	821472143	19 792 066	549263648	12 770 410	272208495	
1895	31 124 812	806306101	19 793 513	529725700	11 331 299	276580401	
1894	28 811 971	694485348	17 674 577	472790208	11 137 394	221695140	
1893	27 647 266	723552013	16 115 036	486597495	11 532 230	236954518	
1892	26 139 795	719494492	15 670 548	474540193	10 469 247	244954299	
1891	27 668 493	759763471	17 280 199	535487736	10 388 294	224275735	
1890	24 799 989	749938507	14 659 066	504091085	10 140 923	245847422	
1889	22 918 757	663542639	13 831 822	437534565	9 086 935	226008074	

Digitized by Google

Einfuhr aus den einzelnen Ländern im Jahre 1898

nach Menge und Werth der einzelnen Artikel.

Von Preussen. Verzehrungsgegenstände:	Massstab	Seewärts		Land- u. flusswärts		Zusammen	
		Menge	Mark	Menge	Mark	Menge	Mark
Amidam (Stärke)	Kg.No.	379 377	92 327	832 416	325 617	1 211 793	417 944
Austern	Stück	—	—	1 303	129	1 303	129
Bier	Liter	6 791	2 155	5 554 407	1 042 194	5 561 198	1 044 349
Chokolade	Kg.No.	558	1 230	59 148	112 675	59 706	113 905
Cichorien u. and. Kaffeesurrogate	„	18 398	11 190	193 066	96 777	211 464	107 967
Essig	Liter	8 401	1 487	177 473	24 349	185 874	25 836
Fische, frische	Kg.No.	800	210	426 040	214 868	426 840	215 078
gesalzene etc., Heringe	Tonn.	34	952	1 557	43 472	1 591	44 424
Sardellen und Anchovis	Kg.No.	215	263	3 222	2 564	3 437	2 827
gesalz. u. geräuch. Fische überhpt.	„	1 380	1 604	53 323	38 991	54 703	40 595
Früchte, getrocknete, Wallnüsse	„	—	—	285	152	285	152
Zwetschen	„	1 481	600	4 390	1 561	5 871	2 161
andere	„	—	—	1 313	1 081	1 313	1 081
Süd- u. eingesetzte Früchte	„	4 069	2 810	12 625	10 890	16 694	13 700
Fruchtsaft	Liter	8 607	4 438	31 486	21 376	40 093	25 814
Gest	Kg.No.	—	—	110 427	68 855	110 427	68 855
Getreide, Buchweizen	„	9 931	455	1 700	230	11 631	685
Gerste	„	314 077	53 641	770 456	115 946	1 084 533	169 587
Hafer	„	4 239 972	594 055	258 594	39 243	4 498 566	633 298
Mais	„	—	—	987	77	987	77
Malz	„	9 901	2 772	1 980 593	553 717	1 990 494	556 489
Roggen	„	958 198	135 683	440 006	61 322	1 398 204	197 005
Weizen	„	3 653 654	551 480	130 350	20 185	3 784 004	571 665
Hülsenfrüchte,							
Erbsen	„	2 191 250	368 291	138 077	31 049	2 329 327	399 340
Feldbohnen	„	1 622 273	221 911	70 367	9 763	1 692 640	231 674
Linsen	„	387 659	126 576	12 863	4 837	400 522	131 413
Vitsbohnen	„	85 195	17 689	21 297	5 864	106 492	23 553
Wicken	„	562 062	82 741	—	—	562 062	82 741
Gewürze	„	3 729	4 066	35 422	22 664	39 151	26 730
Gewürzsamen,							
Senfsaat	„	79 507	28 213	294	110	79 801	28 323
and. Gewürzsamen	„	8 233	4 074	634	329	8 867	4 403
Honig	„	1 621	995	222 599	149 336	224 220	150 331
Hopfen	„	—	—	87 994	300 116	87 994	300 116
Kaffee	„	—	—	17 162	27 760	17 162	27 760
Kakao	„	—	—	455	646	455	646
Lebensmittel,							
Brod u. and. Backwerk	„	—	—	900 427	484 265	900 427	484 265
Butter	„	4 266	5 908	2 623 327	3 190 012	2 627 593	3 195 920
Eier	„	—	—	480 080	413 024	480 080	413 024
Fleisch etc., Ochsenfleisch	„	—	—	135 422	159 444	135 422	159 444
Schinken	„	—	—	247 245	422 717	247 245	422 717
Speck u. and. Schweinefleisch	„	—	—	60 175	61 135	60 175	61 135
Würste	„	3 500	5 710	238 864	422 009	242 364	427 719
Wild u. Geflügel	„	621	1 026	159 007	188 121	159 628	189 147
Fleischextrakt u. dergl.	„	—	—	952	9 884	952	9 884
Graupen	„	81 677	16 321	96 147	19 492	177 824	35 813
Grütze	„	14 857	3 638	486 945	123 542	501 802	127 180
Käse	„	24 078	29 556	187 862	140 520	211 940	170 076
Kartoffeln	Hektl.	2 985,2	9 935	277 001,7	1 145 866	279 986,9	1 155 801
Konserven	Kg.No.	168 842	36 077	1 023 331	382 973	1 192 173	419 050
Maccaroni u. Nudeln	„	212	145	66 710	33 710	66 922	33 855
Mehl, Roggenmehl	„	4 693 345	936 643	565 471	107 181	5 258 816	1 043 824
Weizenmehl	„	6 197 750	1 569 915	4 730 692	1 210 696	10 928 442	2 780 611
and. Mehl	„	616	341	49 097	10 931	49 713	11 272
Schmalz	„	2 981	1 669	14 570	11 590	17 551	13 259
and. Lebensmittel	„	364 729	34 795	6 785 458	691 345	7 150 187	726 140
Mineralwasser	Krüge	80 286/1		157 578/1		237 864/1	
	u. Fl.	106 000/2	38 785	48 155/2	64 245	154 155/2	103 030
Obst, frisches	Kg.No.	48 270	7 704	2 093 988	360 155	2 142 258	367 859
getrocknetes	„	—	—	2 407	1 447	2 407	1 447
Reis	„	—	—	26 460 566	4 984 471	26 460 566	4 984 471
Salz	„	—	—	3 034 763	366 622	3 034 763	366 622
Sirup	„	3 841 311	886 903	336 953	74 767	4 178 264	961 670
Spirituosen, Arrak	Liter	—	—	697	1 449	697	1 449

Digitized by Google

Einfuhr aus den einzelnen

nach Menge und Werth

Von Preussen. Verzehrungsgegenstände:	Massstab	Seewärts Menge	Seewärts Mark	Land- u. flusswärts Menge	Land- u. flusswärts Mark	Zusammen Menge	Zusammen Mark
Spirituosen, Genever	Liter	—	—	25 792	19 045	25 792	19 045
Kognak	„	463	840	27 231	43 496	27 694	44 336
Korn- u. and. Branntwein	„	126	92	333 207	203 629	333 333	203 721
Rum	„	—	—	11 356	13 357	11 356	13 357
Sprit	„	862 679	317 646	462 514	235 068	1 325 193	552 714
Liqueure u. Extrakte	„	2 027	2 658	71 059	113 172	73 086	115 830
Couleur	„	11 164	5 423	3 896	2 779	15 060	8 202
Taback, roher, fremder	Kg.No.	—	—	8 373	35 044	8 373	35 044
deutscher	„	26 415	26 385	18 934	18 677	45 349	45 062
fabricirter	„	—	—	16 530	34 966	16 530	34 966
Cigarren	Mille	16,5	730	95 434,8	3 279 994	95 451,3	3 280 724
Stengel	Kg.No.	9 842	2 067	26 384	5 400	36 226	7 467
Thee	„	—	—	4 064	6 693	4 064	6 693
Vieh, Schlachtvieh	„	—	—	6 587 209	7 368 997	6 587 209	7 368 997
Viehfutter,							
Heu u. Stroh	Ctr.	100	240	72 631	155 327	72 731	155 567
Kleie, Mehl etc.	Kg.No.	215 397	17 006	1 502 856	105 726	1 718 253	122 732
Reisabfall	„	—	—	2 216 268	175 651	2 216 268	175 651
Wein, fremder	Liter	564	557	152 312	159 973	152 876	160 530
deutscher	„	288 953	155 061	771 945	712 692	1 060 898	867 753
Champagner	Fisch.	5 792/1		19 311/1		25 103/1	
		588/2	13 176	1 835/2	51 939	2 423/2	65 115
Zucker, roher, Rübenzucker	Kg.No.	—	—	39 187 724	8 202 351	39 187 724	8 202 351
raffinirter	„	2 470 397	1 130 975	6 547 064	2 082 102	9 017 461	3 213 077
and. Verzehrungsgegenstände		—	—	für	11 456	für	11 456
Rohstoffe:							
Ambroyd	Kg.Bo.	—	—	7 563	322 184	7 563	322 184
Baumaterialien,							
Asphalt u. Asphalterde	Kg.No.	5 228	189	11 154 759	402 675	11 159 987	402 864
Cement	„	4 611 588	166 155	45 948 107	1 517 394	50 559 695	1 683 549
Dachfilze, Dachpappe	Kg.Bo.	100 488	6 733	649 826	42 580	750 314	49 313
Dachpfannen	Stück	—	—	78 350	4 780	78 350	4 780
Dachschiefer	„	—	—	331 212	21 338	331 212	21 338
Dehl- u. Legesteine	Qmtr.	—	—	17 079,07	47 101	17 079,07	47 101
Fliesen u. Floren	Stück	400	100	1 189 805	186 117	1 190 205	186 217
Grausteine	Kbm.	—	—	6 973,02	119 818	6 973,02	119 818
Kalk u. Gips	Kg.No.	855	14	12 106 548	198 388	12 107 403	198 402
Marmor	„	—	—	196 194	32 918	196 194	32 918
Mauersteine u. Klinker	Stück	19 220 677	377 578	28 345 388	870 554	47 566 065	1 248 132
Fire briks	„	—	—	257 613	42 968	257 613	42 968
Muschelschalen	Tonn.	410	737	—	—	410	737
Pflastersteine	Qmtr.	930	3 720	47 076,10	200 282	48 006,10	204 002
Thonröhren	Kg.Bo.	—	—	2 307 763	108 582	2 307 763	108 582
and. Baumaterialien	„	31 597 558	42 211	65 435 800	154 184	97 033 358	196 395
Blei, altes	Kg.No.	—	—	3 496	652	3 496	652
unverarbeitetes	„	1 855	594	27 095	7 427	28 950	8 021
Brennmaterialien,							
Brennholz	Kbm.	—	—	4 216,9	35 017	4 216,9	35 017
Holzkohlen	Kg.No.	—	—	1 751 021	102 505	1 751 021	102 505
Steinkohlen u. Koaks	Tonn.	—	—	475 063,7	6 829 290	475 063,7	6 829 290
Torf	Kbm.	18 812	45 780	177 076	726 360	195 8·8	770 140
Droguerien, rohe,							
Alaun	Kg.No.	624	73	207 769	21 585	208 393	21 658
Balsam	„	—	—	155	1 042	155	1 042
Gummi	„	544	296	3 635	4 337	4 179	4 633
Guttapercha	„	—	—	5 438	8 966	5 438	8 966
Lakritzen	„	271	290	2 128	2 438	2 399	2 728
med. Blätter u. Blüthen	„	—	—	3 234	3 576	3 234	3 576
Pottloh	„	2 777	401	45 689	13 281	48 466	13 682
Pott- u. and. Asche	„	269 125	78 246	532 136	169 617	801 261	247 863
Schellack	„	—	—	396	567	396	567
Schmirgel	„	—	—	164 261	57 333	164 261	57 333
and. rohe Droguen	„	3 248	1 233	161 543	189 137	164 791	190 370
präparirte, Bitter- u. Glaubersalz	„	817	56	116 822	6 619	117 639	6 703
Salze	„	97 959	3 314	474 266	429 321	572 225	432 635

Digitized by Google

Ländern im Jahre 1898

der einzelnen Artikel. (Fortsetzung.)

Von Preussen. Rohstoffe:	Massstab	Seewärts Menge	Seewärts Mark	Land- u. flusswärts Menge	Land- u. flusswärts Mark	Zusammen Menge	Zusammen Mark
Droguerien, präparirte, Chinin ..	Kg.No.	—	—	2 123	74 320	2 123	74 320
Chlorkalk	"	13 350	2 137	94 066	14 285	107 416	16 422
Paraffin u. dgl.	"	552	574	6 852	6 771	7 404	7 345
Salmiak	"	958	448	123 219	60 337	124 177	60 785
Salzsäure	"	—	—	338 466	21 564	338 466	21 564
Schwefelsäure	"	—	—	1 380 748	78 113	1 380 748	78 113
and. Säuren	"	2 724	2 179	224 386	134 144	227 110	136 323
Soda, kalcinirte	"	59 826	5 923	175 574	17 344	235 400	23 267
krystallisirte	"	112 392	18 370	820 248	74 707	932 640	93 077
Vitriol	"	1 542	253	475 969	31 024	477 511	31 277
Wasserglas	"	13 435	2 124	538	36	13 973	2 160
and. Chemikalien	"	125 818	48 913	952 814	2 848 859	1 078 632	2 897 772
Dünger, Düngesalze	"	—	—	36 997 193	2 985 299	36 997 193	2 985 299
Knochenmehl	"	1 986	187	170 401	18 527	172 387	18 714
and. Dünger	"	180 000	1 600	1 627 000	36 392	1 807 000	37 992
Eis	Ctr.	—	—	1 819	1 586	1 819	1 586
Eisen, altes	Kg.No.	518	30	822 755	35 817	823 273	35 847
Roheisen	"	—	—	517 870	33 917	517 870	33 917
Elfenbein	"	—	—	4 608	43 519	4 608	43 519
Erze	"	9 900	188	87 068	8 188	96 968	8 376
Färbestoffe, Blauholz	"	396	80	10 395	1 977	10 791	2 057
Blauholzextrakt	"	—	—	6 165	5 152	6 165	5 152
and. Extrakte	"	1 120	331	—	—	1 120	331
Indigo	"	—	—	1 222	8 154	1 222	8 154
and. Färbestoffe	"	99	15	9 802	14 893	9 901	14 908
Farbewaaren, Anilin	"	—	—	727 986	2 358 970	727 986	2 358 970
Blausel	"	—	—	407	538	407	538
Bleiweiss	"	277 720	101 803	42 228	15 552	319 948	117 355
Erdfarben	"	53 772	8 289	846 225	149 744	899 997	158 033
Firniss	"	32 143	24 164	143 472	107 569	175 615	131 733
Kreide	"	165 632	3 213	186 118	3 051	351 750	6 264
Mennig	"	315 202	94 193	3 733	1 276	318 935	95 469
Ultramarin	"	1 449	1 013	429 886	266 855	431 335	267 868
Zinkweiss	"	49 347	19 633	97 247	38 034	146 594	57 667
Zinnober	"	—	—	12 297	46 250	12 297	46 250
and Farbewaaren	"	125 567	36 537	551 666	381 752	677 233	418 289
Federn, Bettfedern u. Daunen	"	—	—	28 610	101 634	28 610	101 634
Felle, Kalb-, Schaf- u. Ziegenfelle	"	89 942	85 164	38 786	30 007	128 728	115 171
rohes Pelzwerk	"	—	—	12 569	52 177	12 569	52 177
Glycerin	"	—	—	19 432	16 284	19 432	16 284
Haare, Menschenhaare	"	—	—	87	879	87	879
Hasen- u. Kaninchenhaare	"	—	—	988	4 614	988	4 614
Pferdehaare	"	120	306	13 761	37 396	13 881	37 702
Schweinsborsten	"	322	1 820	2 265	19 574	3 587	21 394
and. Thierhaare	"	—	—	46 039	9 562	46 039	9 562
Häute, gesalzene	"	—	—	69 807	38 350	69 807	38 350
getrocknete	"	—	—	2 086	2 109	2 086	2 109
Hörner	"	—	—	805	336	805	336
Harz	"	1 296	105	40 071	3 794	41 367	3 899
Holz, Eichen u. Büchen	Kbm.	649,01	24 716	5 360,43	206 043	6,009,44	230 759
Tannen, Erlen etc.	"	9 020,89	389 566	15 645,73	537 848	24 666,62	877 414
Busch- u. Faschinenholz	"	—	—	48 082,70	69 895	48 082,70	69 895
Dielen u. Planken	"	9 464,81	345 631	3 749,62	185 384	13 214,43	531 015
Latten	"	—	—	1 868,56	33 485	1 868,56	33 485
Band- und Stabholz	Kg.Bo.	122 931	11 829	308 897	32 020	431 828	43 849
Mahagoniholz	Kbm.	0,29	82	7,24	1 506	7,53	1 588
Wallnussholz	"	—	—	12,13	972	12,13	972
and. Tischlerhölzer	Kg.No.	8 384	1 425	89 169	21 490	97 553	22 915
Holzborke	"	—	—	85 554	4 823	85 554	4 823
Korkholz	"	—	—	2 805	1 318	2 805	1 318
Kupfer u. Messing, altes	"	1 016	1 090	32 843	19 645	33 859	20 735
Lumpen	"	408 284	65 039	3 455 937	519 031	3 864 221	584 070
Metall, altes	"	—	—	47 467	24 290	47 467	24 290
Naturalien	Kg.Bo	—	—	8 958	11 803	8 958	11 803
Oele, Baumöl	Kg.No.	165	100	16 538	14 884	16 703	14 984
Kokosnussöl	"	14 684	7 875	—	—	14 684	7 875

Digitized by Google

Einfuhr aus den einzelnen

nach Menge und Werth

Von Preussen. Rohstoffe:	Massstab	Seewärts		Land- u. flusswärts		Zusammen	
		Menge	Mark	Menge	Mark	Menge	Mark
Oele, Leinöl	Kg.No.	97 361	34 711	69 021	26 165	166 382	60 876
Palmöl	"	27 031	11 050	259 979	105 155	287 010	116 205
Petroleum	"	—	—	127 032	14 294	127 032	14 294
Rüböl	"	477 779	239 589	28 266	14 800	506 045	254 389
Talgöl	"	67 031	19 598	4 098	1 534	71 129	21 132
Terpentinöl	"	—	—	15 998	8 009	15 998	8 009
and. nicht medicin. Oele	"	8 989	1 477	153 646	27 249	162 635	28 726
medicin. und aetherische Oele	"	187	389	5 411	7 756	5 598	8 145
Maschinenfett etc.	"	1 211 909	309 134	700 690	228 787	1 912 599	537 921
Papiermasse	"	445 686	21 393	20 033	840	465 719	22 233
Pech, oberländisches etc.	"	6 273	2 321	80 175	16 115	86 448	18 436
Pflanzen u. Gewächse	Kg.Bo.	—	—	64 603	34 837	64 603	34 837
Rohr, Stuhlrohr	Kg.No.	—	—	42 107	11 822	42 107	11 822
Salpeter, roher u. raffinirter	"	2 085	857	15 806	2 389	17 891	3 246
Samen, Hanfsamen	"	43 411	9 590	10	3	43 421	9 593
Kleesamen	"	3 071	1 843	4 382	2 918	7 453	4 761
Leinsamen	"	11 583	2 159	749	199	12 332	2 358
Raps u. Rübsamen	"	224 353	58 203	1 672	459	226 025	58 662
and. Sämereien	"	1 647 327	211 212	192 843	159 731	1 840 170	370 943
Schildpatt	"	—	—	509	16 899	509	16 899
Schwämme, feine	"	—	—	3 767	26 562	3 767	26 562
Schwefel, roher u. raffinirter	"	1 342	130	4 470	1 057	5 812	1 187
Schwerspath	"	490	30	8 545 505	494 653	8 545 995	494 683
Seegras u. and. Polstermaterial	"	672	50	53 778	5 133	54 450	5 183
Spähne	Kg.Bo.	—	—	26 884	3 767	26 884	3 767
Spinnstoffe, Baumwolle	Kg.No.	—	—	14 640	7 514	14 640	7 514
Hanf	"	664 028	332 316	141 786	72 506	805 814	404 822
Heede und Werg	"	8 906	1 871	72 839	7 744	81 745	9 615
Jute	"	—	—	454 018	96 200	454 048	96 200
Schafwolle	"	34 156	93 257	150 000	297 284	184 156	390 541
Shoddywolle	"	984	659	142 073	95 181	143 057	95 840
and. Spinn- u. Flechtstoffe	"	—	—	24 648	5 311	24 648	5 311
Tabacklauge	"	—	—	11 632	11 645	11 632	11 643
Talg	"	—	—	20 743	14 395	30 743	14 395
Tauwerk, altes	"	—	—	83 723	6 513	83 723	6 513
Theer, Holztheer	Tonn.	39	751	952,7	18 568	991,7	19 319
Kohlentheer	"	270,6	1 706	363,2	2 987	633,8	4 693
Goudron	Kg.No.	—	—	17 124	2 006	17 124	2 000
Thiere, leb., ausschl. Schlachtvieh, Pferde	Stück	—	—	2 109	598 571	2 109	598 57
andere	"	—		142		142	
	Kolli	—	—	99	22 078	99	22 07
Thierabfälle, Därme u. dgl.	Kg.No.	1 483	885	176 138	19 882	177 621	20 76
Knochen	"	—	—	19 221	1 031	19 221	1 03
Knochenschwärze	"	—	—	6 870	1 191	6 870	1 19
Leimleder	"	3 296	900	105 041	11 832	108 337	12 73
Thonerde, Pfeifenthon	"	—	—	8 669 108	210 760	8 669 108	210 76
Porzellanerde etc.	"	—	—	3 854 822	179 209	3 854 822	179 20
Thran	Tonn.	37,6	1 541	164,4	6 802	202	8 34
Wachs	Kg.No.	—	—	6 245	10 239	6 245	10 23
Zink, altes u. unverarbeitetes	"	8 042	4 101	35 583	13 630	43 625	17 73
Zinn, altes u. unverarbeitetes	"	—	—	13 828	17 738	13 828	17 73
and. Rohstoffe	Kg.Bo.	719	61	225 862	18 997	226 581	19 05
Halbfabrikate:							
Eisen, Eisenblech	Kg.No.	8 510	1 114	11 685 757	1 591 502	11 694 267	1 592 6
Eisendrath	"	10	2	38 430 304	6 242 414	38 430 314	6 242 4
Stangeneisen	"	17 394	2 373	24 058 047	2 812 821	24 075 441	2 815 19
Stahl	"	101	63	7 988 458	1 084 305	7 988 559	1 084 36
Stahldraht	"	—	—	136 251	65 2		65 2
	Kist.	18	342	2 620	48		49 0

Digitized by Google

Ländern im Jahre 1898

der einzelnen Artikel. (Fortsetzung.)

Von Preussen.	Massstab	Seewärts		Land- u. flusswärts		Zusammen	
Halbfabrikate:		Menge	Mark	Menge	Mark	Menge	Mark
Gelbmetall	Kg.No.	—	—	14 226	13 236	14 226	13 236
Kupfer u. Kupferdrath	„	31 037	44 400	113 983	164 132	145 020	208 532
Messing u. Messingdrath	„	4 379	4 558	40 781	50 673	45 160	55 231
Nickel	„	—	—	61 098	158 229	61 098	158 229
Zinkblech	„	—	—	532 071	208 643	532 071	208 643
andere Metalle	„	—	—	213 375	463 115	213 375	463 115
Garn, Baumwollengarn u. Twist	„	10 100	14 065	159 394	347 664	169 494	361 729
Leinengarn	„	113 515	316 707	20 156	56 038	133 671	372 745
Wollengarn	„	—	—	144 022	505 471	144 022	505 471
and. Garne	„	84 788	73 194	36 262	17 011	121 050	90 205
Zwirn	„	—	—	9 355	28 148	9 355	28 148
Leder, gegerbtes	„	—	—	362 869	1 783 537	362 869	1 783 537
lackirtes	„	—	—	3 803	50 826	3 803	50 826
Manufakturwaaren:							
Baumwollenwaaren	Kg.Bo.	35 691	42 425	1 580 368	4 129 822	1 616 059	4 172 247
Haartuch	„	—	—	1 439	21 001	1 439	21 001
Hüte u. Kappen	„	—	—	3 493	14 886	3 493	14 886
Ledertuch	„	—	—	3 261	8 300	3 261	8 300
Leinen u. Leinenwaaren	„	36 377	13 373	1 636 478	2 303 128	1 672 855	2 316 501
Säcke	„	14 583	7 054	240 491	113 730	255 074	120 784
Segeltuch	„	—	—	134 752	227 071	134 752	227 071
Segel u. Flaggen	„	—	—	1 875	4 530	1 875	4 530
Schirme	„	—	—	13 526	57 387	13 526	57 387
Seide, fabricirte	Kg.No.	—	—	248	8 573	248	8 573
Seiden- u. Halbseidenwaaren	Kg.Bo.	—	—	190 947	2 476 747	190 947	2 476 747
Spitzen	„	—	—	7 711	89 727	7 711	89 727
Wachstuch	„	—	—	9 727	14 936	9 727	14 936
Wollen Tuch	„	448	1 700	224 611	1 647 977	225 059	1 649 677
Wollen- u. Halbwollenwaaren	„	909	2 197	1 005 785	5 046 647	1 006 694	5 048 844
Manufakturwaaren überhaupt	„	—	—	57 743	154 360	57 743	154 360
and. Industrieerzeugnisse:							
Bleiwaaren, Hagel	Kg.No.	9 966	3 231	10 697	3 526	20 663	6 757
Röhren etc.	„	17 187	5 178	528 752	170 573	545 939	175 751
Bücher u. and. Drucksachen	Kg.Bo.	3 465	14 409	275 847	522 760	279 312	537 169
Bürstenwaaren	„	160	168	121 372	174 326	121 532	174 494
Eisenwaaren, Gusswaaren, grobe	Kg.No.	25 829	6 227	4 045 652	801 979	4 071 481	808 206
Eisenbahnschienen	„	—	—	4 232 649	600 049	4 232 649	600 049
Nägel	„	15 767	3 961	5 568 376	1 002 790	5 584 143	1 006 751
Stahlwaaren	Kg.Bo.	2 166	4 195	4 064 966	6 296 429	4 067 132	6 300 624
Waffen	„	—	—	74 046	325 232	74 046	325 232
and. Eisenwaaren	„	52 448	34 712	9 827 301	4 921 557	9 879 749	4 956 269
Fischbein	Kg.No.	—	—	423	3 328	423	3 328
Galanterie- u. Kurzewaaren	Kg.Bo.	1 312	899	596 133	1 564 382	597 445	1 565 281
Gemälde, Statuen u. dergl.	„	1 807	3 000	332 886	1 216 306	334 693	1 219 306
Geräth, Mobilien	„	456	670	760 614	640 810	761 070	641 480
Wagen	Stück	—		1 598		1 598	
	Kolli	—	—	2 860	221 630	2 860	221 630
div. Geräthschaften	Kg.Bo.	910	672	136 489	49 521	137 399	50 193
Glaswaaren, Bouteillen	Stück	48 846	3 131	38 569 989	2 453 891	38 618 835	2 437 022
Demijohns	„	—	—	31 948	24 285	31 948	24 285
Fensterglas	Kg.Bo.	—	—	800 946	195 733	800 946	195 733
Spiegelglas	„	—	—	186 924	125 876	186 924	125 876
Spiegel	„	—	—	18 997	19 114	18 997	19 114
and. Glaswaaren	„	10 950	6 477	4 248 198	1 040 422	4 259 148	1 046 899
Gummiwaaren	„	1 720	10 325	180 111	497 635	181 831	507 960
Hanfwaaren, Bindfaden	Kg.No.	792	513	411 378	376 554	412 170	377 067
Tauwerk, neues	„	75 061	44 967	365 124	227 442	440 185	272 409
and. Hanfwaaren	Kg.Bo.	2 335	2 360	53 697	64 161	56 032	66 521
Holzwaaren,							
Cigarrenkistenbretter	„	89	50	614 281	318 139	614 370	318 189
Goldleisten	„	863	717	31 660	26 713	32 523	27 430
Korbwaaren	„	20	22	25 381	20 691	25 404	20 713
Spielzeug	„	—	—	232 564	226 323	232 564	226 323
feine Holzwaaren überhaupt	„	160	120	132 749	181 106	132 909	181 226

Digitized by Google

Einfuhr aus den einzelnen

nach Menge und Werth

Von Preussen. and. Industrieerzeugnisse:	Massstab	Seewärts		Land- u. flusswärts		Zusammen	
		Menge	Mark	Menge	Mark	Menge	Mark
Holzwaaren, Fässer	Kg.Bo.	400	80	2 271 638	268 437	2 272 038	268 517
Kisten u. Körbe	"	—	—	36 519	6 604	36 519	6 604
ord. Holzwaaren überhaupt	"	30 274	9 649	1 033 963	355 460	1 064 237	365 109
Instrumente, Fortepiani	Stück	—	—	778	421 185	778	421 185
mathematische, optische etc.	Kg.Bo.	—	—	71 248	242 203	71 248	242 203
Musikinstrumente überhaupt	"	—	—	124 990	232 489	124 990	232 489
Kleidung, neue	"	2 689	8 778	240 638	1 294 675	243 327	1 303 453
Korkwaaren	"	—	—	71 876	158 132	71 876	158 132
Kupferwaaren	"	1 595	1 435	139 181	206 343	140 776	207 778
Lederwaaren, Handschuhe	"	—	—	143 810	2 829 816	143 810	2 829 816
and. Lederwaaren	"	—	—	168 369	569 463	168 369	569 463
Leim	Kg.No.	4 393	3 472	242 206	218 031	246 599	221 503
Lichte	"	2 601	2 922	52 338	39 357	54 939	42 279
Maschinen	"	54 078	36 109	2 942 259	2 874 322	2 996 337	2 910 431
Matten	Kg.Bo.	5 284	3 040	197 144	142 342	202 428	145 382
Messingwaaren	"	—	—	197 088	446 790	197 088	446 790
Metallwaaren	"	1 068	2 016	166 743	658 032	167 811	660 048
Papier	"	361 673	111 930	3 509 684	1 234 178	3 871 357	1 346 108
Papierwaaren, Tapeten	"	1 254	1 357	101 159	80 857	102 413	82 214
and. Papierwaaren	"	18 022	15 823	561 319	475 802	579 341	491 625
Parfümerien u. Essenzen	"	145	100	69 546	108 874	69 691	108 974
Pelzwerk	"	—	—	4 896	21 081	4 896	21 081
Porzellanwaaren	"	1 218	754	604 313	381 020	605 531	381 774
Saiten	"	—	—	318	9 540	318	9 540
Schiesspulver	Kg.No.	—	—	4 168	9 085	4 168	9 085
Seife, Oelseife	Tonn.	0,4	12	1 402,8	42 716	1 403,2	42 728
Stangenseife	Kg.No.	606	426	101 067	49 376	101 673	49 802
Siegellack	"	—	—	1 949	2 235	1 949	2 235
Spielkarten	Kg.Bo.	—	—	649	1 514	649	1 514
Steingut, feines	"	815	402	1 086 122	344 659	1 086 937	345 061
Steinwaaren, Knicker u. Marrel	"	—	—	735	243	735	243
Marmorwaaren	"	—	—	10 429	5 998	10 429	5 998
Mühlsteine	"	—	—	131 062	17 850	131 062	17 850
Schiefertafeln und Griffel	"	3 266	1 200	4 412	1 632	7 678	2 832
and. Steinwaaren	"	330	83	169 246	75 447	169 576	75 530
Strohwaaren	"	—	—	525 503	106 945	525 503	106 945
Töpferwaaren, ordinaire	"	399	112	385 846	52 764	386 245	52 876
Pfeifen, irdene	"	—	—	1 222	474	1 222	474
Schmelztiegel	"	—	—	405 288	149 613	405 288	149 613
Uhren u. Uhrenfournituren	"	—	—	15 596	24 041	15 596	24 041
Zinkwaaren	"	—	—	54 519	55 498	54 519	55 498
Zinnfolie	"	—	—	35 329	75 314	35 329	75 314
Zinnwaaren	"	—	—	22 263	42 239	22 263	42 239
Zündhölzer	"	43 340	16 755	407 602	274 737	450 942	291 492
Zündwaaren überhaupt	"	—	—	172 388	199 611	172 388	199 611
versch. Industrieerzeugnisse	"	—	—	33 518	24 184	33 518	24 184
Zusammen...			11 800 310		140370432		152170742

Oder:	Menge	Mark	Menge	Mark	Menge	Mark
Verzehrungsgegenstände	352 490	7 569 835	1 580 668	41 467 892	1 933 158	49 037 727
Rohstoffe	988 766	3 344 449	9 201 710	27 767 579	10 190 476	31 112 028
Halbfabrikate	2 760	456 818	845 462	15 691 648	848 222	16 148 466
Manufakturwaaren	880	66 749	51 125	16 318 822	52 005	16 385 571
and. Industrieerzeugnisse	7 904	362 459	785 417	39 124 491	793 321	39 486 950
Zus. in Doppelctr. Brutto...	1 352 800	11 800 310	12 464 382	140 370 432	13 817 182	152 170 742
Gegen 1897:						
Verzehrungsgegenstände	263 331	6 068 867	1 806 308	44 649 295	2 069 639	50 718 162
Rohstoffe	835 876	2 884 364	9 361 256	31 741 154	10 197 132	34 625 518
Halbfabrikate	3 430	609 806	755 804	16 421 507	759 234	17 031 313
Manufakturwaaren	1 194	85 897	49 986	20 419 697	51 180	20 505 594
and. Industrieerzeugnisse	8 882	531 145	758 189	40 423 955	767 071	40 955 100
Zus. in Doppelctr. Brutto...	1 112 713	10 180 079	12 731 543	153 655 608	13 844 256	163 835 687

Digitized by Google

Ländern im Jahre 1898

der einzelnen Artikel. (Fortsetzung.)

Von Oldenburg. Verzehrungsgegenstände:	Massstab	Seewärts		Landwärts		Zusammen	
		Menge	Mark	Menge	Mark	Menge	Mark
Bier	Liter	—	—	184 884	30 166	184 884	30 166
Fische, frische	Kg.No.	6 450	2 625	643 187	107 211	649 637	109 836
gesalzene etc., Heringe	Tonn.	618	16 020	982,1	27 793	1 600,1	43 813
andere	Kg.No.	2 955	8 190	16 475	7 785	19 430	15 975
getrocknete Fische	"	100	60	938	431	1 038	491
Früchte, eingesetzte	"	—	—	8 389	5 995	8 389	5 995
Gest	"	—	—	700	420	700	420
Getreide, Gerste	"	5 675	815	340 454	33 586	346 129	34 401
Hafer	"	378 666	51 833	322 544	45 226	701 210	97 059
Mais	"	9 901	1 100	15 969	1 775	25 870	2 875
Roggen	"	4 100	570	376 684	52 221	380 784	52 791
Weizen	"	943 915	144 454	100 456	14 875	1 044 371	159 329
Hülsenfrüchte, Erbsen	"	—	—	13 540	2 398	13 540	2 398
Feldbohnen	"	256 838	35 082	95 750	13 447	352 588	48 529
Honig	"	—	—	2 834	3 704	2 834	3 704
Kaffee	"	—	—	1 541	3 000	1 541	3 000
Lebensmittel,							
Brod u. and. Backwerk	"	1 509	1 060	143 994	28 002	145 503	29 062
Butter	"	17 985	35 356	421 262	827 091	439 247	862 447
Eier	"	—	—	141 862	113 742	141 862	113 742
Fleisch etc., Ochsenfleisch	"	49 819	56 600	7 203	9 087	57 022	65 687
Schinken	"	90	176	107 505	177 697	107 595	177 873
Speck u. and. Schweinefleisch	"	50	60	15 200	20 451	15 250	20 511
Würste	"	25	54	55 547	94 483	55 572	94 537
Wild u. Geflügel	"	3 111	6 368	45 206	49 943	48 317	56 311
Grütze	"	1 485	401	380 579	103 334	382 064	103 735
Käse	"	917	2 568	3 638	3 297	4 555	5 865
Kartoffeln	Hektl.	1 784	6 863	5 951,2	27 734	7 735,2	34 597
Konserven	Kg.No	15 493	1 364	205 754	93 513	221 247	94 877
Mehl, Roggenmehl	"	7 030	1 132	28 457	5 162	35 487	6 294
Weizenmehl	"	400	120	26 028	6 001	26 428	6 121
and. Lebensmittel	"	66 251	4 721	272 249	33 780	338 500	38 501
Mineralwasser	Flsch.	—	—	5 357/1	1 585	5 357/1	1 585
Obst, frisches	Kg.No.	5 600	1 022	86 447	16 831	92 047	17 853
Salz	"	5 355	824	—	—	5 355	824
Sirup	"	—	—	1 259	327	1 259	327
Spirituosen, Genever	Liter	136	70	10 712	6 122	10 848	6 192
Korn- u. and. Branntwein	"	2 258	1 228	46 366	24 187	48 624	25 415
Sprit	"	—	—	6 233	6 415	6 233	6 415
and. Spirituosen	"	47	45	278	508	325	553
Taback, Cigarren	Mille	—	—	414,4	15 714	414,4	15 714
Vieh, Schlachtvieh	Kg.No.	3 092	3 348	2 129 986	2 383 065	2 133 078	2 386 413
Viehfutter, Heu u. Stroh	Ctr.	360	500	7 224	16 376	7 584,3	16 876
Kleie, Mehl etc.	Kg.No.	—	—	99 348	7 307	99 348	7 307
Reisabfall	"	34 158	520	1 089	88	35 247	608
Wein, fremder	Liter	—	—	12 672	12 240	12 672	12 240
deutscher	"	—	—	3 988	4 505	3 988	4 505
Champagner	Flsch.	—	—	183/1	420	183/1	420
and. Verzehrungsgegenstände		für	149	für	1 623	für	1 772
Rohstoffe:							
Baumaterialien, Dachpfannen	Stück	—	—	46 683	2 757	46 683	2 757
Fliesen u. Floren	"	17 900	1 400	27 000	6 085	44 900	7 485
Mauersteine u. Klinker	"	4 199 940	99 300	1 157 698	42 271	5 387 638	141 571
and. Baumaterialien	Kg.Bo.	6 320 000	9 094	30 169	3 870	6 350 169	12 964
Brennmaterialien, Brennholz	Kbm.	215	1 025	243,8	2 475	458,8	3 500
Holz- u. Torfkohlen	Kg.No.	—	—	7 869	415	7 869	415
Steinkohlen u. Koaks	Tonn.	40	556	616,6	11 334	656,6	11 890
Torf	Kbm.	—	—	1 490,4	10 420	1 490,4	10 420
Droguerien, rohe, Pottasche	Kg.No.	—	—	60 918	19 494	60 918	19 494
and. rohe Droguen	"	12	4	1 287	924	1 299	928
Soda, krystallisirte	"	56 555	3 046	243 092	12 712	299 647	15 758
and. Chemikalien	"	—	—	164 175	88 952	164 175	88 952
Dünger	"	—	—	1 738 257	27 117	1 738 257	27 117
Eisen, altes	"	—	—	415 892	17 006	415 892	17 006
Farbewaaren, Bleiweiss	"	683	252	1 271	630	1 954	882

Digitized by Google

Einfuhr aus den einzelne

nach Menge und Wer

Von Oldenburg.	Masstab	Seewärts		Landwärts		Zusammen	
Rohstoffe:		Menge	Mark	Menge	Mark	Menge	Mark
Farbewaaren, Firniss	Kg.No.	695	460	343	360	1 038	8
and. Farbewaaren	"	4 123	1 577	4 808	3 302	8 931	4 87
Felle, Kalb-, Schaf- u. Ziegenfelle	"	—	—	17 768	13 342	17 768	13 34
Haare, Thierhaare	"	—	—	497	524	497	5
Häute, gesalzene u. andere	"	850	500	56 815	31 801	57 665	32 30
Holz, Eichen u. Büchen	Kbm.	—	—	43,26	2 014	43,26	2 01
Tannen, Erlen etc.	"	3,62	217	527,51	26 638	531,13	26 90
Dielen und Planken	"	—	—	199,98	9 513	199,98	9 51
Korkholz	Kg.No.	—	—	40 904	27 525	40 904	27 52
Korkmehl	Kg.Bo.	—	—	11 846	1 313	11 846	1 31
Kupfer u. Messing, altes	Kg.No.	—	—	4 772	3 765	4 772	3 76
Lumpen	"	—	—	371 181	40 139	371 181	40 18
Metall, altes	"	—	—	4 067	1 981	4 067	1 98
Oele, Baumöl	"	—	—	558	385	558	38
Leinöl	"	175	68	11 282	3 658	11 457	3 72
Petroleum	"	—	—	26 182	2 100	26 182	2 10
and. nicht medic. Oele	"	859	475	638	271	1 497	74
Maschinenfett etc.	"	—	—	125 664	41 060	125 664	41 06
Papiermasse	"	—	—	17 008	623	17 008	62
Pflanzen u. Gewächse	Kg.Bo.	—	—	8 567	1 032	8 567	1 03
Salpeter, Chile	Kg.No.	—	—	13 742	1 853	13 742	1 85
Samen, Raps u. Rübsamen	"	27 706	7 204	261	50	27 967	7 25
and. Sämereien	"	—	—	19 399	4 080	19 399	4 08
Seegras u. and. Polstermaterial	"	405	25	26 893	2 212	27 298	2 23
Spinnstoffe, Schafwolle	"	—	—	437 501	939 697	437 501	939 69
Scheerhaare	"	—	—	10 667	4 700	10 667	4 70
and. Spinnstoffe	"	—	—	2 963	995	2 963	99
Talg	"	—	—	6 911	2 436	6 911	2 43
Tannenbäume	Kg.Bo.	—	—	16 900	850	16 900	85
Tauwerk, altes	Kg.No.	—	—	15 399	1 677	15 399	1 67
Theer	Tonn.	4	90	199,5	1 229	203,5	1 31
Thiere, lebende, Pferde	Stück	—	—	309	95 788	309	95 78
andere	"	—	—	20	590	20	59
Thierabfälle, Därme	Kg.No.	—	—	2 105	1 036	2 105	1 08
and. Thierabfälle	"	—	—	14 647	893	14 647	89
Thonerde, Porzellanerde	"	—	—	137 805	750	137 805	75
Wachs	"	—	—	263	504	263	50
Zink, altes	"	—	—	2 751	660	2 751	66
and. Rohstoffe	Kg.Bo.	2 175	251	20 802	993	22 977	1 24
Halbfabrikate:							
Stangeneisen	Kg.No.	—	—	202 431	27 858	202 431	27 85
Stahl	"	—	—	17 170	7 530	17 170	7 53
Kupfer	"	8 470	8 470	40	56	8 510	8 52
and. Metalle	"	—	—	2 162	939	2 162	93
Garne, Baumwollengarn	"	—	—	93 005	195 311	93 005	195 31
Wollengarn	"	—	—	1 758 729	6 313 842	1 758 729	6 313 84
and. Garne	"	—	—	7 495	2 954	7 495	2 95
Leder, gegerbtes	"	—	—	25 714	58 566	25 714	58 56
Manufakturwaaren:							
Baumwollenwaaren	Kg.Bo.	—	—	25 205	67 003	25 205	67 00
Hüte u. Kappen	"	—	—	165	420	165	42
Leinen u. Leinenwaaren	"	—	—	647 728	349 262	647 728	349 26
Säcke	"	—	—	170 110	90 114	170 110	90 11
Segeltuch	"	—	—	397	717	397	71
Segel u. Flaggen	"	—	—	3 623	7 466	3 623	7 46
Wollen Tuch	"	—	—	123	981	123	98
Wollen- u. Halbwollenwaaren	"	—	—	2 398	8 186	2 398	8 18
Manufakturwaaren überhaupt	"	—	—	592	1 452	592	1 45
and. Industrieerzeugnisse:							
Bücher u. and. Drucksachen	Kg.Bo.	—	—	24 080	44 892	24 080	44 89
Bürstenwaaren	"	—	—	10 234	22 192	10 234	22 19
Eisenwaaren, Gusswaaren, grobe	Kg.No.	12 056	2 654	425 464	97 681	437 520	100 33
Stahlwaaren	Kg.Bo.	—	—	48 015	64 082	48 015	64 08
Eisenwaaren	"	8 629	7 924	55 994	35 908	64 623	43 83

Digitized by Google

indern im Jahre 1898

r einzelnen Artikel. (Fortsetzung.)

Von Oldenburg.	Masstab	Seewärts		Landwärts		Zusammen	
and. Industrieerzeugnisse:		Menge	Mark	Menge	Mark	Menge	Mark
lanterie- u. Kurzwaaren .	Kg.Bo.	—	—	2 715	33 595	2 715	33 595
emälde, ...	„	—	—	603	1 335	603	1 335
eräth, Mobilien	„	—	—	9 812	6 168	9 812	6 168
iv. Geräthschaften	„	—	—	1 183	952	1 183	952
laswaaren, Bouteillen	Stück	2 104 865	131 932	832 342	51 868	2 937 207	183 800
nd. Glaswaaren	Kg.Bo.	177 400	28 334	54 929	9 610	232 329	37 994
anfwaaren, Bindfaden	Kg.No.	—	—	2 188	2 034	2 188	2 034
auwerk, neues.....	„	400	240	32 224	21 760	32 624	22 000
nd. Hanfwaaren.....	Kg.Bo.	1 284	2 048	1 798	2 840	3 082	4 888
olzwaaren, Cigarrenkistenbrttr.	„	—	—	2 423	1 260	2 423	1 260
orbwaaren	„	—	—	892	712	892	712
pielzeug	„	—	—	1 321	1 042	1 321	1 042
eine Holzwaaren übhpt.....	„	—	—	1 862	2 657	1 862	2 657
äser	„	26 507	3 025	528 048	57 785	554 555	60 810
rd. Holzwaaren übhpt.....	„	444	148	22 239	7 520	22 683	7 668
nstrumente, Fortepiani	Stück	—	—	30	16 396	30	16 396
athematische, optische etc.....	Kg.Bo.	—	—	153	735	153	735
Musikinstrumente übhpt.....	„	—	—	815	1 085	815	1 085
leidung, neue	„	68	190	753	2 450	821	2 640
orkwaaren	„	—	—	1 339 191	1 350 400	1 339 191	1 350 400
upferwaaren	„	2 176	2 176	—	—	2 176	2 176
ederwaaren	„	—	—	2 106	6 895	2 106	6 895
eim	Kg.No.	373	404	3 170	2 952	3 543	3 356
Maschinen.....	„	1 510	1 042	73 748	41 940	75 258	42 982
atten	Kg.Bo.	—	—	13 858	8 176	13 858	8 176
essingwaaren.....	„	—	—	274	390	274	390
etallwaaren	„	25	250	213	1 987	238	2 237
apier.....	„	—	—	15 086	5 316	15 086	5 316
apierwaaren.....	„	—	—	4 235	2 789	4 235	2 789
arfümerien u. Essenzen	„	160	240	1 352	2 035	1 512	2 275
orzellanwaaren.....	„	—	—	3 705	2 149	3 705	2 149
eife, Oelseife	Tonn.	25,4	776	55,3	1 638	80,7	2 414
Stangenseife.....	Kg.No.	524	266	611	226	1 135	492
teingut, feines	Kg.Bo.	—	—	9 080	3 299	9 080	3 299
teinwaaren.....	„	—	—	1 669	712	1 669	712
öpferwaaren, ordinaire	„	—	—	7 854	2 416	7 854	2 416
ündwaaren.....	„	—	—	5 162	816	5 162	816
ersch. Industrieerzeugnisse	„	—	—	2 530	474	2 530	474
Zusammen..		ℳ	701 011	ℳ	15 013 340	ℳ	15 714 351

Oder:	Menge	Mark	Menge	Mark	Menge	Mark
erzehrungsgegenstände	20 937	385 298	90 100	4 440 663	111 037	4 825 961
ohstoffe	161 804	125 544	100 921	1 518 851	262 725	1 644 395
albfabrikate	85	8 470	22 163	6 607 056	22 248	6 615 526
anufakturwaaren	—	—	8 503	525 601	8 503	525 601
nd. Industrieerzeugnisse	15 608	181 699	32 163	1 921 169	47 771	2 102 868
Zus. in Doppelctr. Btto...	198 434	701 011	253 850	15 013 340	452 284	15 714 351
Gegen 1897:						
erzehrungsgegenstände	12 540	217 455	84 357	4 349 240	96 897	4 566 695
ohstoffe	164 168	112 240	130 818	1 936 314	294 986	2 048 554
albfabrikate	—	105	17 000	5 883 687	17 000	5 883 792
anufakturwaaren	4	915	9 524	654 418	9 528	655 333
nd. Industrieerzeugnisse	7 889	102 607	34 983	1 753 942	42 872	1 856 549
Zus. in Doppelctr. Btto...	184 601	433 322	276 682	14 577 601	461 283	15 010 923

Von Hamburg.	Masstab	Seewärts		Landwärts		Zusammen	
Verzehrungsgegenstände:		Menge	Mark	Menge	Mark	Menge	Mark
midam	Kg.No.	32 887	12 819	7 072	2 550	39 959	15 369
ier	Liter	392 748	317 403	4 152	1 521	396 900	318 924
hokolade.....	Kg.No.	22 002	55 231	14 185	25 677	36 187	80 908
ichorien u. and. Kaffeesurrogate	„	938	337	1 088	270	2 026	607

Digitized by Google

Einfuhr aus den einzelnen

nach Menge und Werth

Von Hamburg. Verzehrungsgegenstände:	Maßstab	Seewärts		Landwärts		Zusammen	
		Menge	Mark	Menge	Mark	Menge	Mark
Essig	Liter	41 474	5 624	—	—	41 474	5 624
Fische, frische	Kg No.	3 750	240	30 143	45 410	33 893	45 650
gesalzene etc., Heringe	Tonn.	1 311,8	29 622	645,6	23 754	1 957,4	53 376
Sardellen u. Anchovis	Kg.No.	18 819	20 928	11 178	11 288	29 997	32 216
gesalz. u. geräuch. Fische übhpt.	„	4 632	7 674	56 231	75 036	60 863	82 710
getrocknete Fische	„	233 624	197 115	9 295	4 109	242 919	201 224
Früchte, getrocknete, Feigen	„	6 024	1 534	6 335	3 221	12 359	4 755
Korinthen	„	28 988	10 551	1 778	718	30 766	11 269
Mandeln	„	29 416	37 845	2 689	4 042	32 105	41 887
Nüsse, Haselnüsse	„	4 553	3 432	1 220	743	5 773	4 175
Wallnüsse	„	824	375	13 037	4 756	13 861	5 131
Pflaumen	„	56 292	31 156	6 534	3 485	62 826	34 641
Rosinen	„	26 676	14 578	22 637	13 270	49 313	27 848
Zwetschen	„	4 186	1 025	—	—	4 186	1 025
andere	„	549	710	2 603	1 775	3 152	2 485
Südfrüchte, Apfelsinen	Kisten	354	3 170	16 020	147 157	16 374	150 327
Citronen u. Orangen	„	58,5	668	1 589,6	18 908	1 648,1	19 576
Kokosnüsse	Stück	1 018	112	3 245	634	4 263	746
Süd- u. eingesetzte Früchte	Kg.No.	4 104	4 201	13 592	13 032	17 696	17 233
Fruchtsaft	Liter	2 196	1 763	850	757	3 046	2 520
Gest	Kg.No.	—	—	12 960	8 169	12 960	8 169
Getreide, Gerste	„	1 226 568	146 422	—	—	1 226 568	146 422
Mais	„	17 660	1 690	—	—	17 660	1 690
Malz	„	448 620	122 843	90 055	26 675	538 675	149 518
Roggen	„	495 026	52 811	—	—	495 026	52 811
Weizen	„	233 757	32 390	—	—	233 757	32 390
Hülsenfrüchte, Erbsen	„	37 368	6 921	3 929	796	41 297	7 717
Linsen	„	9 822	3 056	324	84	10 146	3 140
Vitsbohnen	„	10 504	2 156	2 093	400	12 597	2 556
Wicken	„	2 654	399	—	—	2 654	399
Gewürze, Ingber	„	946	584	566	710	1 512	1 294
Kanehl	„	2 438	3 251	3 524	5 478	5 962	8 729
Kardemom	„	13	71	269	1 787	282	1 858
Kassia lignea	„	10 362	8 181	785	783	11 147	8 964
Macis u. Macisnüsse	„	504	1 458	160	645	664	2 103
Nelken	„	1 692	998	234	232	1 926	1 230
Pfeffer	„	22 511	18 583	2 431	3 254	24 942	21 837
Piment	„	9 112	7 059	385	511	9 497	7 570
and. Gewürze	„	1 850	2 275	13 716	19 012	15 566	21 287
Gewürzsamen	„	4 828	2 166	420	159	5 248	2 325
Honig	„	1 544	1 035	3 964	2 997	5 508	4 032
Hopfen	„	57 598	154 865	3 062	7 685	60 660	162 550
Kaffee	„	368 375	312 064	2 221 376	1 679 620	2 589 751	1 991 684
Kakao	„	74 709	118 924	1 895	4 251	76 604	123 175
Lebensmittel,							
Brod u. and. Backwerk	„	48 836	39 132	68 273	55 947	117 109	95 079
Butter	„	291 478	342 862	285 261	396 133	576 739	738 995
Eier	„	—	—	49 504	40 255	49 504	40 255
Fleisch etc., Ochsenfleisch	„	121 712	105 599	35 203	47 420	156 915	153 019
Schinken	„	9 033	12 360	39 512	50 421	48 545	62 781
Speck u. and. Schweinefleisch	„	53 688	39 660	106 017	87 083	159 705	126 743
Würste	„	10 170	14 353	27 766	32 712	37 936	47 065
Wild u. Geflügel	„	—	—	14 037	18 058	14 037	18 058
Fleischextrakt	„	111	697	7 232	92 013	7 343	92 710
Graupen	„	100 484	18 992	1 954	394	102 438	19 386
Grütze	„	22 647	6 380	7 495	2 608	30 142	8 988
Käse	„	7 827	7 988	32 643	44 684	40 470	52 672
Kartoffeln	Hektl.	254,2	1 046	1 711,9	25 110	1 966,1	26 156
Konserven	Kg.No.	201 350	168 240	9 886	10 185	211 236	178 425
Maccaroni u. Nudeln	„	2 448	1 199	828	391	3 276	1 590
Mehl, Roggenmehl	„	1 184 150	237 019	—	—	1 184 150	237 019
Weizenmehl	„	2 597 987	667 713	70 733	17 899	2 668 720	685 612
and. Mehl	„	5 464	1 562	9 575	3 670	15 039	5 232
Sago	„	85 755	19 573	2 210	567	87 965	20 140
Schmalz	„	40 200	24 866	30 049	16 737	70 249	41 603
and. Lebensmittel	„	26 522	22 545	231 941	47 867	258 463	70 412

Digitized by Google

Ländern im Jahre 1898

der einzelnen Artikel. (Fortsetzung.)

Von Hamburg. Verzehrungsgegenstände:	Maasstab	Seewärts Menge	Seewärts Mark	Landwärts Menge	Landwärts Mark	Zusammen Menge	Zusammen Mark
Mineralwasser	Flsch.	44 533/1		1 866/1		46 399/1	
		—	18 065	380/2	1 197	380/2	19 262
Obst, frisches	Kg.No.	—	—	31 164	14 155	31 164	14 155
getrocknetes	"	19 300	12 911	922	545	20 222	13 456
Reis	"	3 939 147	908 005	834	174	3 939 981	908 179
Salz	"	19 347	1 920	10 489	1 643	29 836	3 563
Sirup	"	24 132	5 084	2 185	668	26 317	5 752
Spirituosen, Genever	Liter	4 592	3 778	305	211	4 897	3 989
Kognak	"	13 376	19 134	3 975	9 456	17 351	28 590
Korn- u. and. Branntwein	"	75 432	65 764	2 084	2 182	77 516	67 946
Rum	"	6 848	4 987	2 353	1 693	9 201	6 680
Sprit	"	703 464	314 845	20 464	17 826	723 928	362 671
Liqueure u. Extrakte	"	60 413	76 540	2 958	9 545	63 371	86 085
Taback, roher, Sumatra	Kg.No.	7 445	22 510	9 016	21 936	16 461	44 446
and. ostindischer	"	1 429	1 641	2 070	3 129	3 499	4 770
Havana	"	—	—	54 511	197 083	54 511	197 083
Kuba	"	—	—	2 481	8 181	2 481	8 181
Domingo	"	3 916 048	3 148 104	342 823	250 911	4 258 871	3 399 015
Portoriko	"	901	1 920	30 385	19 170	31 286	21 090
Brasil	"	772 129	819 084	725 791	587 056	1 497 920	1 406 140
Kanaster (Varinas)	"	27 556	29 000	12 910	12 862	40 466	41 862
mexikanischer	"	24 581	50 717	88 824	193 914	113 405	244 631
Kolumbia	"	—	—	22 593	17 664	22 593	17 664
Florida	"	7 794	22 808	—	—	7 794	22 808
and. nordamerikanischer	"	6 495	800	4 056	4 365	10 551	5 165
europäischer	"	5 119	3 850	62 961	27 864	68 080	31 714
fabricirter	"	4 718	8 739	3 771	7 233	8 489	15 972
Cigarren	Mille	3 742,9	181 691	2 065	118 579	5 807,9	300 270
Thee	Kg.No.	19 533	25 570	62 716	115 297	82 249	140 867
Vieh, Schlachtvieh	"	—	—	21 795	25 500	21 795	25 500
Viehfutter, Kleie, Mehl etc.	"	403 366	32 384	173 291	14 864	576 657	47 248
Wein, fremder	Liter	97 862	79 416	26 516	22 968	121 378	102 384
deutscher	"	40 315	65 312	6 734	5 482	47 049	70 794
Champagner	Flsch.	6 844/1		1 247/1		8 091/1	
		—	22 017	543/2	5 992	543/2	28 009
Zucker, raffinirter	Kg.No.	4 978 267	1 511 829	14 060	6 947	4 992 327	1 518 776
and. Verzehrungsgegenstände		—	—	für	217	für	217
Rohstoffe:							
Bast	Kg.No.	594	360	2 697	3 424	3 291	3 784
Baumaterialien, Cement	"	4 612 285	156 615	—	—	4 612 285	156 615
Dachfilze, Dachpappe	Kg.Bo.	42 797	7 554	1 430	316	44 227	7 870
Dehl- u. Legesteine	Qmtr.	417,90	900	—	—	417,90	900
Fliesen u. Floren	Stück	—	—	10 775	4 715	10 775	4 715
Grausteine	Kbm.	—	—	57,43	3 090	57,43	3 090
Marmor	Kg.No.	565	60	98 687	10 750	99 252	10 810
Fire briks	Stück	10 434	1 330	—	—	10 434	1 330
and. Baumaterialien	Kg.Bo.	2 455	136	61 028	13 018	63 483	13 154
Blei, altes u. unverarbeitetes	Kg.No.	81 716	22 242	4 184	835	85 900	23 077
Brennmaterialien, Steinkohlen u. Koaks	Tonn.	—	—	619,9	17 691	619,9	17 691
Droguerien, rohe, Balsam	Kg.No.	240	650	266	1 202	506	1 852
Gummi	"	25 931	14 503	3 058	3 624	28 989	18 127
Lakritzen	"	535	546	64	61	599	607
med. Blätter u. Blüthen	"	1 440	855	1 013	1 004	2 453	1 859
med. Hölzer u. Rinden	"	6 240	2 856	442	213	6 682	3 069
med. Wurzeln	"	722	730	846	2 040	1 568	2 770
Pottloh	"	1 873	439	1 761	655	3 634	1 094
Pott- u. and. Asche	"	4 399	1 563	66	22	4 465	1 585
Schellack	"	6 473	8 763	151	232	6 624	8 995
Tamarinden	"	5 585	1 125	—	—	5 585	1 125
and. rohe Droguen	"	103 451	93 943	19 062	24 871	122 513	118 814
präparirte, Borax	"	61 561	23 486	11 243	3 870	72 804	27 356
and. Salze	"	111 555	34 585	7 759	10 992	119 314	45 577
Paraffin	"	17 199	12 002	941	808	18 140	12 810
Schwefelsäure	"	9 838	3 131	49 040	3 000	58 878	6 131

Digitized by Google

Einfuhr aus den einzelnen

nach Menge und Werth

Von Hamburg. Rohstoffe:	Massstab	Seewärts		Landwärts		Zusammen	
		Menge	Mark	Menge	Mark	Menge	Mark
Droguerien, präp., and. Säuren	Kg.No.	58 685	62 174	9 167	4 324	67 852	66 498
Soda, krystallisirte	"	35 995	6 411	49	10	36 044	6 421
Wasserglas	"	16 165	1 259	—	—	16 165	1 259
and. Chemikalien	"	359 669	472 408	42 172	94 957	401 841	567 365
Dünger, Guano	"	1 231	200	15 403	2 035	16 634	2 235
Salze u. and. Dünger	"	11 416	3 255	1 240	183	12 656	3 438
Eisen, altes	"	1 327 780	58 430	1 030	52	1 328 810	58 482
Roheisen	"	50 656	3 251	—	—	50 656	3 251
Elfenbein	"	91	1 516	—	—	91	1 516
Elfenbeinnüsse	"	—	—	35 046	5 606	35 046	5 606
Erze	"	8 073	6 425	—	—	8 073	6 425
Färbestoffe, Gelbholz u. and.	"	495	81	90 252	7 376	90 747	7 457
Extrakte	"	91 163	33 619	2 644	2 091	93 807	35 710
Cochenille	"	1 720	3 217	11	34	1 731	3 251
Gambier u. Catechu	"	5 643	2 495	824	453	6 467	2 948
Indigo	"	2	11	3 788	22 600	3 790	22 611
and. Färbestoffe	"	1 552	297	270	128	1 822	425
Farbewaaren, Anilin	"	18 934	60 655	6 101	19 760	25 035	80 415
Blausel	"	4 521	7 398	—	—	4 521	7 398
Bleiweiss	"	9 435	3 604	1 042	494	10 477	4 098
Erdfarben	"	56 568	10 836	21 899	1 916	78 467	12 752
Firniss	"	54 941	50 347	1 463	1 776	56 404	52 123
Kreide	"	64 889	2 364	—	—	64 889	2 364
Mennig	"	27 582	7 216	963	438	28 545	7 654
Ultramarin	"	304 700	179 043	1 025	635	305 725	179 678
Zinkweiss	"	39 607	13 597	1 171	496	40 778	14 093
and. Farbewaaren	"	1 185 668	1 293 758	56 610	31 323	1 242 278	1 325 081
Federn, Bettfedern	"	42	150	504	1 424	546	1 574
Felle, Kalb- u. Schaffelle etc.	"	740	350	2 784	2 770	3 524	3 120
rohes Pelzwerk	"	20	1 000	945	5 085	965	6 085
Glycerin	"	5 187	4 225	120	125	5 307	4 350
Haare, Schweinsborsten	"	221	1 111	599	2 273	820	3 384
and. Haare	"	18	265	203	627	221	892
Häute, gesalzene	"	14 431	7 927	29	16	14 460	7 943
getrocknete	"	60 619	74 559	2 264	2 757	62 883	77 316
Harz	"	6 058	666	5 033	405	11 091	1 071
Holz, Eichen u. Büchen	Kbm.	3,15	435	11,39	681	14,54	1 116
Tannen, Erlen etc.	"	325,75	17 800	48,20	3 160	373,95	20 960
Dielen u. Planken	"	313,30	38 245	62,29	9 467	375,59	47 712
Band- u. Stabholz	Kg.Bo.	24 796	6 660	86 430	5 126	111 226	11 786
Cedernholz	Kbm.	180,38	18 571	1,44	185	181,82	18 756
Mahagoniholz	"	—	—	9,18	1 500	9,18	1 500
Wallnussholz	"	—	—	34,55	5 250	34,55	5 250
and. Tischlerhölzer	Kg.No.	58 909	8 390	74 140	10 337	133 049	18 727
Holzborke	"	313 426	17 106	10 396	845	323 822	17 951
Korkholz	"	12 505	6 752	8 701	8 596	21 206	15 348
Kupfer, altes	"	2 228	2 404	1 240	1 189	3 468	3 593
Lumpen	"	27 407	11 765	445 900	64 276	473 307	76 041
Metall, altes	"	575	409	—	—	575	409
Naturalien	Kg.Bo.	43	236	516	765	559	1 001
Oele, Baumöl	Kg.No.	99 034	70 290	2 016	2 608	101 050	72 898
Baumwollensamenöl	"	11 795	4 011	—	—	11 795	4 011
Kokosnussöl	"	2 637	1 423	925	440	3 562	1 863
Leinöl	"	109 410	42 619	182	81	109 592	42 700
Palmöl	"	199 476	79 776	—	—	199 476	79 776
Petroleum	"	20 888	3 979	12 933	1 492	33 821	5 471
Rüböl	"	280 794	118 284	55 771	32 420	336 565	150 704
Talgöl	"	147 763	41 986	—	—	147 763	41 986
Terpentinöl	"	108 845	52 941	22 039	10 910	130 884	63 851
and. nicht medicin. Oele	"	47 765	18 095	8 027	5 642	55 792	23 737
fette medicin. Oele	"	3 573	2 604	1 178	885	4 751	3 489
aetherische Oele	"	2 801	8 340	498	1 778	3 299	10 118
Maschinenfett etc.	"	2 741 520	548 059	177 955	62 389	2 919 475	610 448
Oelkuchen	"	—	—	124 266	15 320	124 266	15 320
Papiermasse	"	374 503	73 334	544	42	375 047	73 376
Pech, stockholmer etc.	Tonn.	17	507	216	3 402	233	3 909

Digitized by Google

Ländern im Jahre 1898

der einzelnen Artikel. (Fortsetzung.)

Von Hamburg.	Massstab	Seewärts		Landwärts		Zusammen	
Rohstoffe:		Menge	Mark	Menge	Mark	Menge	Mark
Pech, oberländisches	Kg.No.	8 607	2 548	2 699	1 296	11 306	3 844
Pflanzen u. Gewächse	Kg.Bo.	60	120	6 487	2 620	6 547	2 740
Piassava	Kg.No.	43 618	29 426	265	149	43 883	29 575
Rohr, Stuhlrohr	"	3 211	1 497	157 634	58 132	160 845	59 629
Rohrstöcke	Kg.Bo.	–	—	1 264	542	1 264	542
Salpeter, Chile	Kg.No.	15 046	2 182	67 874	9 921	82 920	12 103
raffinirter	"	71 664	17 826	1 187	549	72 851	18 375
Samen, Kleesamen	"	102 512	87 303	9 815	6 969	112 327	94 272
and. Sämereien	"	93 281	21 416	16 933	8 997	110 214	30 413
Schildpatt	"	52	1 554	—	—	52	1 554
Schwämme, feine	"	408	1 333	5 233	22 898	5 641	24 231
Schwefel, raffinirter	"	3 503	434	346	50	3 849	484
Schwerspath	"	58 037	3 060	—	—	58 037	3 060
Seegras u. and. Polstermaterial	"	3 364	1 110	12 630	1 456	15 994	2 566
Spinnstoffe, Baumwolle	"	1 592	785	102 240	40 521	103 832	41 306
Flachs	"	4 980	4 600	—	—	4 980	4 600
Hanf	"	12 074	5 329	8 435	4 562	20 509	9 891
Heede u. Werg	"	20 163	5 846	2 580	492	22 743	6 338
Jute	"	5 399	1 345	—	—	5 399	1 345
Schafwolle	"	796 019	1 161 971	118 669	233 797	914 688	1 395 768
Seide, rohe	"	—	—	96	1 474	96	1 474
and. Spinn- u. Flechtstoffe	"	8 640	4 407	31 475	3 223	40 115	7 630
Talg	"	13 580	5 486	—	—	13 580	5 486
Tauwerk, altes	"	1 146	187	4 323	694	5 469	881
Terpentin	"	970	285	491	122	1 461	407
Theer, Holztheer	Tonn.	113,7	2 695	3	51	116,7	2 746
Kohlentheer	"	103,8	842	60,7	400	164	1 242
Thiere, lebende, Pferde	Stück	—	—	233	94 800	233	94 800
Thierabfälle, Därme u. dergl.	Kg.No.	67 462	36 788	24 392	15 280	91 854	52 068
Thonerde, Porzellanerde etc.	"	20 492	2 134	37 619	2 289	58 111	4 423
Thran	Tonn.	287	13 737	30,5	2 000	317,5	15 737
Wachs	Kg.No.	3 683	3 910	1 904	2 001	5 587	5 911
Zink, unverarbeitetes	"	29 013	11 376	16 866	6 771	45 879	18 147
Zinkstaub	"	169 887	5 389	—	—	169 887	5 389
Zinn, unverarbeitetes	"	619	823	3 404	4 589	4 023	5 412
and. Rohstoffe	Kg.Bo.	3 714	757	1 093	327	4 807	1 084
Halbfabrikate:							
Eisen, Eisenblech	Kg.No.	78 143	19 959	527	94	78 670	20 053
Eisendrath	"	42 398	9 122	—	—	42 398	9 122
Stangeneisen	"	261 013	40 584	31 799	3 943	292 812	44 527
Stahl	"	80 950	71 270	1 565	1 152	82 515	72 422
Stahldrath	"	4 019	2 261	—	—	4 019	2 261
Weissblech	Kisten	326,7	7 256	82	1 751	408,7	9 007
Gelbmetall	Kg.No.	107 234	109 885	1 470	1 368	108 704	111 253
Kupfer u. Kupferdrath	"	73 479	81 749	5 499	5 519	78 978	87 268
Messing u. Messingdrath	"	7 272	7 683	2 031	2 106	9 303	9 789
Nickel	"	2 527	3 155	—	—	2 527	3 155
Zinkblech	"	286 042	142 639	—	—	286 042	142 639
and. Metalle	"	13 900	25 616	2 803	4 355	16 703	29 971
Garn, Baumwollengarn	"	3 021	8 351	3 792	13 289	6 813	21 640
Leinengarn	"	734	3 450	303	814	1 037	4 264
Wollengarn	"	34 504	96 532	6 170	24 301	40 674	120 833
and. Garne	"	42 752	38 612	401	757	43 153	39 369
Zwirn	"	36	96	344	1 707	380	1 803
Leder, gegerbtes	"	11 064	25 514	98 472	222 494	109 536	248 008
lackirtes	"	—	—	88	1 177	88	1 177
Manufakturwaaren:							
Baumwollenwaaren	Kg.Bo.	444 213	1 141 105	176 632	572 163	620 845	1 713 268
Hüte u. Kappen	"	17 947	65 993	561	2 198	18 508	68 191
Ledertuch	"	425	3 445	50	96	475	3 541
Leinen u. Leinenwaaren	"	3 026 915	1 671 336	46 136	52 916	3 073 051	1 724 252
Säcke	"	11 244	5 006	17 998	10 224	29 242	15 230
Segeltuch	"	8 282	14 631	1 542	2 914	9 824	17 545
Segel u. Flaggen	"	102	302	—	—	102	302

12708A

Digitized by Google

Einfuhr aus den einzelnen

nach Menge und Werth

Von Hamburg.	Masstab	Seewärts		Landwärts		Zusammen	
Manufakturwaaren:		Menge	Mark	Menge	Mark	Menge	Mark
Schirme	Kg.Bo.	4 136	14 467	173	956	4 309	15 423
Seide, fabricirte	Kg.No.	36	656	30	1 116	66	1 772
Seiden- u. Halbseidenwaaren	Kg Bo.	2 789	33 482	879	12 824	3 668	46 306
Spitzen	"	722	4 521	364	4 300	1 086	8 821
Wachstuch	"	6 483	11 465	1 424	2 605	7 907	14 070
Wollen Tuch	"	164 519	800 385	1 784	18 270	166 303	818 655
Wollen- u. Halbwollenwaaren	"	192 801	863 847	35 887	145 983	228 688	1 009 830
Manufakturwaaren übhpt.	"	18 768	50 747	4 188	12 003	22 956	62 750
and. Industrieerzeugnisse:							
Bleiwaaren, Hagel	Kg.No.	11 765	4 746	—	—	11 765	4 746
Röhren etc.	"	29 411	7 493	80 100	20 242	109 511	27 735
Bücher u. and. Drucksachen	Kg.Bo.	14 946	36 736	19 649	26 252	34 595	62 988
Bürstenwaaren	"	22 604	46 407	2 004	2 377	24 608	48 784
Eisenwaaren, Gusswaaren, grobe	Kg.No.	194 410	72 703	37 900	10 817	232 310	33 520
Eisenbahnschienen	"	164 715	40 470	—	—	164 715	40 470
Nägel	"	86 672	33 505	5 015	2 002	91 687	35 507
Stahlwaaren	Kg.Bo.	88 079	157 636	1 726	8 543	89 805	166 179
Waffen	"	4 070	9 586	294	1 040	4 364	10 626
and. Eisenwaaren	"	1 218 367	1 021 490	165 955	103 761	1 384 322	1 125 251
Galanterie- u. Kurzewaaren	"	417 091	873 105	22 102	37 235	439 193	910 340
Gemälde	"	4 854	11 368	5 704	14 168	10 558	25 536
Geräth, Mobilien	"	235 118	237 136	19 597	21 449	254 715	258 585
Wagen	Kolli	93	14 428	51	6 474	144	20 902
div. Geräthschaften	Kg.Bo.	2 323	2 383	4 127	2 938	6 450	5 321
Glaswaaren, Bouteillen	Stück	178 881	24 575	—	—	178 881	24 575
Demijohns	"	1 204	843	—	—	1 204	843
Fensterglas	Kg.Bo.	—	—	92 172	22 467	92 172	22 467
Spiegelglas	"	789	624	4 561	2 971	5 350	3 595
Spiegel	"	16 411	12 708	1 589	1 539	18 000	14 247
and. Glaswaaren	"	917 352	503 251	16 803	11 670	934 155	514 921
Gummiwaaren	"	17 768	42 262	3 106	10 904	20 874	53 166
Hanfwaaren, Bindfaden	Kg.No.	28 194	29 227	1 206	1 392	29 400	30 619
Tauwerk, neues	"	108 451	78 099	5 280	2 569	113 731	80 668
and. Hanfwaaren	Kg.Bo.	4 932	8 727	4 957	6 185	9 889	14 912
Holzwaaren, Goldleisten	"	95 651	84 247	341	411	95 992	84 658
Korbwaaren	"	9 669	13 804	1 429	1 793	11 098	15 597
Spielzeug	"	250 478	268 574	4 905	3 963	255 383	272 537
feine Holzwaaren übhpt.	"	20 245	39 117	43 482	46 292	63 727	85 409
Fässer	"	7 125	1 430	82 024	8 357	89 149	9 787
Kisten u. Körbe	"	12	3	5 000	1 600	5 012	1 603
Schuhpflöcke	Kg.No.	—	—	3 255	947	3 255	947
ord. Holzwaaren übhpt.	Kg.Bo.	147 590	52 306	98 475	24 108	246 065	76 414
Instrumente, Fortepiani	Stück	1 899	836 559	10	6 770	1 909	843 329
mathematische, optische etc.	Kg.Bo.	55 586	217 387	441	2 139	56 027	219 526
Musikinstrumente übhpt.	"	55 879	99 640	3 191	5 542	59 070	105 182
Kleidung, neue	"	9 393	38 241	16 333	65 949	25 726	104 190
Korkwaaren	"	43 264	64 536	6 585	17 676	49 849	82 212
Kupferwaaren	"	5 682	7 588	1 960	3 583	7 642	11 171
Lederwaaren, Handschuhe	"	54	1 810	8 189	160 243	8 243	162 053
and. Lederwaaren	"	38 889	131 338	8 475	38 238	47 364	169 576
Leim	Kg.No.	10 196	7 199	5 612	4 141	15 808	11 340
Lichte	"	9 273	7 241	32 218	24 752	41 491	31 993
Maschinen	"	798 047	752 455	150 662	170 269	948 709	922 724
Matten	Kg.Bo.	614	397	2 708	2 155	3 322	2 552
Messingwaaren	"	25 369	41 546	5 767	12 851	31 136	54 397
Metallwaaren	"	132 166	177 280	8 119	19 231	140 285	196 511
Papier	"	2 216 510	1 279 457	264 896	84 805	2 481 406	1 364 262
Papierwaaren, Tapeten	"	5 524	4 200	1 740	2 696	7 264	6 896
and. Papierwaaren	"	56 855	60 542	10 473	9 852	67 328	70 394
Parfümerien u. Essenzen	"	34 812	53 461	4 519	7 073	39 331	60 534
Pelzwerk	"	383	3 210	441	2 444	824	5 654
Porzellanwaaren	"	84 997	92 204	33 781	26 518	118 778	118 722
Seife, Stangenseife u. and.	Kg.No.	39 896	21 760	1 590	783	41 486	22 543
Spielkarten	Kg.Bo.	259	504	—	—	259	504
Tut, feines	"	66 541	35 512	68 920	30 561	135 461	66 073

Digitized by Google

Digitized by Google

and. nordd. Staaten.

Leder, gegerbtes	50	Kg.No.	75
Baumwollenwaaren	1 275	Kg.Bo.	1 163
Manufakturwaaren übbpt.	178	„	578
Bürstenwaaren	2 784	„	2 203
Eisenwaaren, Stahlwaaren	874	„	1 370
and. Eisenwaaren	48 061	„	42 480
Galanterie- u. Kurzew.	310	„	754
Geräth, Mobilien	2 730	„	1 305
div. Geräthschaften	5 078	„	3 650
Gummiwaaren	119	„	333
Holzwaaren, feine	1 624	„	2 094
Fässer	9 377	„	1 292
ordin. Holzwaaren übbpt.	16 517	„	6 814
Korkwaaren	352	„	735
Maschinen	12 474	Kg.No.	6 771
Papier	59 703	Kg.Bo.	8 892
Papierwaaren	187	„	409
Parfümerien u. Essenzen	513	„	1 000
Seife	538	Kg.No.	249
and. Industrieerzeugnisse	455	Kg.Bo.	722
		ℳ	362 367

and. nordd. Staaten, seewärts

Getreide, Hafer	190 115	Kg.No.	27 377
Roggen	127 365	„	13 628
Graupen	22 968	„	3 540
Chemikalien	1 413	„	255
Glaswaaren	23 180	Kg.Bo.	3 709
Matten	5 874	„	2 500
Papier	3 171	„	533
Steinwaaren	450	„	50
		ℳ	51 592

and. nordd. Staaten, land- u. flusswärts

Amidam	4 673 907	Kg.No.	1 873 256
Bier	427 482	Liter	67 331
Chokolade	948	Kg.No.	1 846
Cichorien u. and. Kaffeesurrogate	21 625	„	9 045
Essig	20 528	Liter	2 685
Früchte, eingesetzte	2 705	Kg.No.	3 582
Fruchtsaft	4 976	Liter	3 547
Getreide, Hafer	14 970	Kg No.	2 050
Malz	89 907	„	25 000
Roggen	10 099	„	1 470
Weizen	11 675	„	2 099
Hülsenfrüchte, Erbsen	3 826	„	934
Vitsbohnen	7 823	„	1 662
andere	5 680	„	933
Lebensmittel,			
Brod u. and. Backwerk	58 156	„	41 944
Butter	62 120	„	124 803
Eier	34 510	„	27 403
Fleisch etc., Ochsenfl.	3 056	„	4 744
Schinken	2 817	„	4 752
Speck u. a. Schweinefl.	1 506	„	2 758
Würste	39 928	„	82 631
Wild u. Geflügel	6 765	„	8 227
Fleischextrakt	2 251	„	11 710
Graupen	11 213	„	1 844
Grütze	2 563	„	948
Käse	35 019	„	24 907
Kartoffeln	8 751,8	Hktl.	34 292
Konserven	423 004	Kg.No.	176 098
Maccaroni u. Nudeln	15 327	„	7 768
Mehl, Roggenmehl	20 402	„	4 320
Weizenmehl	989 765	„	261 621
and. Lebensmittel	17 231	Kg.No.	5 027
Mineralwasser	9 282½, 7090½	Fl.	3 697
Obst, frisches	157 449	Kg.No.	21 487
Reis	1 500	„	375
Sirup	864	„	254
Spirituosen, Kognak	566	Liter	1 683
Korn- u. and. Branntwein	4 717	„	4 097
Liqueure u. Extrakte	1 250	„	2 691
Taback, Cigarren	5 195,5	Mille	163 550
Vieh, Schlachtvieh	114 411	Kg.No.	129 757
Viehfutter, Heu u. Stroh	1 147	Ctr.	3 240
Wein, fremder	3 521	Liter	3 151
deutscher	543	„	780
Zucker, raffinirter	975 572	Kg.No.	421 855
and. Verzehrungsgegenst.		für	681
Baumaterialien,			
Asphalt u. Asphalterde	3 193 680	Kg.No.	114 893
Cement	1 531 405	„	57 629
Dachfilze, Dachpappe	18 500	Kg.Bo.	2 455
Dachschiefer	12 500	Stück	830
Dehl- u. Legesteine	10 763,14	Qmtr.	31 526
Fliesen u. Floren	1 445	Stück	318
Grausteine	2 430,20	Kbm.	66 699
Kalk u. Gips	769 650	Kg.No.	13 461
Mauersteine	1 430 516	Stück	39 067
Pflastersteine	6 416,02	Qmtr.	26 998
Thonröhren	20 290	Kg.Bo.	1 751
and. Baumaterialien	2 176 366	„	5 366
Blei, unverarbeitetes	11 748	Kg.No.	3 299
Brennmaterialien,			
Holzkohlen	95 305	„	5 741
Steinkohlen u. Koaks	201	Tonn.	2 843
Droguerien, rohe,			
Balsam	58	Kg.No.	990
med. Blätter u. Blüthen	433	„	594
and. rohe Droguen	4 741	„	6 858
präparirte, Salze	29 131	„	2 232
Chinin	31 682	„	1 108 870
Salmiak	1 833	„	425
Säuren	1 553	„	1 085
Soda, kalcinirte	10 000	„	950
Vitriol	132 799	„	9 138
and. Chemikalien	32 393	„	292 185
Düngesalze	10936982	„	1 737 468
Eisen, Roheisen	40 000	„	4 040
Erze	10 571	„	2 228
Farbewaaren, Erdfarben	3 291	„	793
Firniss	619	„	840
Ultramarin	4 712	„	2 923
Zinkweiss	281 340	„	114 340
and. Farbewaaren	157 173	„	161 089
Federn, Bettfedern	177	„	458
Felle,			
Kalb-, Schaf- u. Ziegenf.	4 949	„	4 511
rohes Pelzwerk	175	„	657
Glycerin	3 026	„	2 990
Holz, Eichen u. Büchen	507,18	Kbm.	24 920
Tannen, Erlen etc.	2 168,24	„	95 305
Dielen u. Planken	249,34	„	8 468
Band- u. Stabholz	22 043	Kg.Bo.	4 040
and. Bau- u. Nutzholz	12 641	„	566
Lumpen	5 000	Kg.No.	1 060
Oele, Baumöl	452	„	520
aetherische Oele	210	„	430
Maschinenfett etc.	1 746	„	435
and. Oele	990	„	610
Pech, Kohlenpech	20 400	„	840
Pflanzen u. Gewächse	874	Kg.Bo.	560
Samen, Kleesamen	691	Kg.No.	620

Digitized by Google

..ändern im Jahre 1898

ler einzelnen Artikel. (Fortsetzung.)

and. nordd. Staaten, Sachsen.

and. Sämereien	1 098	Kg.No.	1 107
Seegras u. a. Polstermat.	54 647	„	3 111
Theer, Holztheer	30,9	Tonn.	649
Kohlentheer	280,1	„	2 170
Thiere, lebende, ausschl. Schlachtvieh	5	Stück	690
Thonerde, Porzellanerde etc.	2 286 255	Kg.No.	22 937
Wachs	378	„	521
and. Rohstoffe	für		1 327
Kupfer u. Kupferdrath	10 051	Kg.No.	10 803
and. Metalle	448	„	210
Garn, Baumwollengarn	1 419	„	3 474
Wollengarn	3 786	„	14 191
and. Garne	104	„	275
Leder, gegerbtes	1 158	„	4 839
Baumwollenwaaren	7 735	Kg.Bo.	20 122
Leinen u. Leinenwaaren	41 766	„	31 303
Säcke	16 112	„	5 763
Segeltuch	339	„	629
Schirme	162	„	574
Seiden- u. Halbseidenw.	735	„	5 670
Wollen Tuch	78	„	735
Wollen- u. Halbwollenw.	4 503	„	16 971
Manufakturwaaren übhpt.	230	„	642
Bleiwaaren, Röhren etc.	6 541	Kg.No.	2 831
Bücher u. a. Drucksachen	24 396	Kg.Bo.	61 929
Bürstenwaaren	632	„	1 260
Eisenwaaren, Gusswaaren, grobe	72 340	Kg.No.	16 411
Nägel	2 153	„	702
and. Eisenwaaren	73 584	Kg.Bo.	40 894
Galanterie- u. Kurzew.	1 590	„	2 817
Gemälde, Statuen u. dgl.	269	„	748
Geräth, Mobilien	20 251	„	10 771
Glaswaaren, Bouteillen	841 627	Stück	63 098
Demijohns	74 961	„	51 614
and. Glaswaaren	941 823	Kg.Bo.	151 300
Gummiwaaren	421	„	1 281
Hanfwaaren, Tauwerk, neues	599	Kg.No.	494
and. Hanfwaaren	8 390	Kg.Bo.	12 595
Holzwaaren, Cigarrenkistenbretter	108 438	„	56 388
Korbwaaren	334	„	456
Spielzeug	641	„	550
feine Holzwaaren übhpt.	1 100	„	1 571
Fässer	237 943	„	32 421
Kisten u. Körbe	867	„	321
ordin. Holzwaaren übhpt.	37 506	„	10 661
Instrumente, Fortepiani	10	Stück	5 862
mathem., opt. etc.	1 389	Kg.Bo.	4 286
Kleidung, neue	86	„	720
Kupferwaaren	1 518	„	1 750
Lederwaaren	1 348	„	4 194
Maschinen	1 098 707	Kg.No.	681 061
Matten	6 505	Kg.Bo.	3 971
Messingwaaren	2 612	„	6 971
Papier	337 432	„	87 995
Papierwaaren, Tapeten	9 425	„	11 648
and. Papierwaaren	5 720	„	3 176
Parfümerien u. Essenzen	1 038	„	1 444
Pelzwerk	479	„	2 077
Porzellanwaaren	27 654	„	15 743
Seife	19 893	Kg.No.	12 078
Steingut, feines	31 076	Kg.Bo.	5 308
Steinwaaren, Mühlsteine	8 960	„	1 500
and. Steinwaaren	17 530	„	4 034
Töpferwaaren, ordinaire	176 083	„	14 759
Uhren	123	Kg.Bo.	265
Zündwaaren	1 902	„	432
and. Industrieerzeugnisse	597	„	687
		ℳ	9 088 502

Sachsen, seewärts über Hamburg

Weizenmehl	4 950	Kg.No.	1 325
Droguerien, rohe, medic. Blätter u. Blüthen	45	„	18
Pottloh	3 170	„	220
and. rohe Droguen	21 388	„	3 307
präparirte, Säuren	205	„	521
and. Chemikalien	212	„	183
Erze	635	„	394
Farbewaaren, Ultramarin	123	„	91
and. Farbewaaren	950	„	381
Oele, nicht medicin.	1 397	„	1 430
Pech, oberländisches	2 666	„	1 066
Eisenwaaren	12	Kg.Bo.	3
Galanterie- u. Kurzew.	490	„	375
Glaswaaren	1 665	„	1 088
Matten	2 919	„	2 295
Papier	438 500	„	117 151
		ℳ	129 848

Sachsen, landwärts

Amidam	4 747	Kg.No.	2 552
Bier	40 214	Liter	8 056
Chokolade	7 539	Kg.No.	14 773
Cichorien u. and. Kaffee-surrogate	3 301	„	4 029
Fische, frische	2 371	„	3 716
Früchte, eingesetzte	5 373	„	7 112
Fruchtsaft	2 628	Liter	1 734
Getreide, Malz	180 646	Kg.No.	50 570
Gewürze	367	„	847
Honig	927	„	1 271
Hopfen	1 895	„	6 462
Lebensmittel, Brod u. and. Backwerk	31 673	„	39 573
Butter	2 590	„	2 400
Fleisch etc., Würste	1 558	„	2 154
Fleischextrakt	69	„	871
Käse	4 206	„	4 051
Konserven	9 388	„	8 414
and. Lebensmittel	1 004	„	980
Obst, frisches	12 981	„	2 275
Spirituosen, Kognak	217	Liter	737
Sprit	643	„	748
Liqueure u. Extrakte	1 109	„	3 429
and. Spirituosen	949	„	885
Taback, türkischer u. dgl.	4 569	Kg.No.	1 919
fabricirter	678	„	1 584
Cigarren	10 688,9	Mille	119 605
Thee	469	Kg.No.	891
Viehfutter, Kleie, Mehl etc.	5 144	„	535
Wein, fremder	517	Liter	405
deutscher	5 000	„	4 578
Zucker, raffinirter	459	Kg.No.	376
and. Verzehrungsgegenst.	für		527
Baumaterialien, Fliesen u. Floren	102 701	Stück	22 771
Grausteine	19,05	Kbm.	1 756
Mauersteine	18 564	Stück	900
Fire briks	4 839	„	966
and. Baumaterialien	46 012	Kg.Bo.	2 035

Digitized by Google

Einfuhr aus den einzelnen

nach Menge und Werth

Sachsen.

Brennmaterialien,				Haartuch	49	Kg.Bo	500
Holzkohlen	10 320	Kg.No.	559	Hüte u. Kappen	1 381	„	4 522
Steinkohlen u. Koaks	15	Tonn.	285	Ledertuch	2 080	„	5 098
Droguerien, rohe, Balsam	131	Kg.No.	695	Leinen u. Leinenwaaren	617 494	„	1 654 294
med. Blätter u. Blüthen	534	„	567	Säcke	1 892	„	828
Pottloh	5 670	„	1 686	Segeltuch	975	„	1 654
Quecksilber	91	„	500	Schirme	188	„	1 021
med. Wurzeln	1 826	„	882	Seiden- u. Halbseidenw.	88 240	„	1 145 063
Weinstein	617	„	1 130	Spitzen	26 312	„	305 236
and. rohe Droguen	41 514	„	41 909	Wachstuch	2 321	„	4 091
präparirte, Bleizucker	3 235	„	1 488	Wollen Tuch	19 774	„	154 239
and. Salze	14 677	„	8 637	Wollen- u. Halbwollenw.	1 282 480	„	6 526 00
Paraffin u. dergl.	2 407	„	2 260	Manufakturwaaren übhpt.	17 321	„	58 28
Säuren	126 021	„	563 692	Bücher u. a. Drucksachen	894 465	„	1 743 52
and. Chemikalien	196 053	„	477 989	Bürstenwaaren	19 552	„	28 70
Färbestoffe, Extrakte	3 004	„	4 918	Eisenwaaren,			
Farbewaaren, Anilin	96	„	311	Gusswaaren, grobe	52 667	Kg.No.	12 24
Blausel	1 036	„	749	Nägel	790	„	40
Bleiweiss	1 992	„	737	Stahlwaaren	16 792	Kg.Bo.	49 71
Erdfarben	2 278	„	411	and. Eisenwaaren	309 398	„	260 31
Firniss	7 543	„	8 453	Fischbein	54	Kg.No.	43
Ultramarin	1 306	„	983	Galanterie- u. Kurzew.	433 118	Kg.Bo.	1 470 97
Zinnober	1 281	„	4 804	Gemälde, Statuen u. dgl.	48 037	„	174 74
and. Farbewaaren	58 535	„	99 203	Geräth, Mobilien	66 418	„	65 37
Federn, Bettfedern	736	„	1 782	Wagen	19 Stck., 5 Kolli		30
Felle,				div. Geräthschaften	18 183	Kg.Bo.	12 25
Hasen- u. Kaninchenfelle	902	„	2 913	Glaswaaren, Bouteillen	179 385	Stück	18 66
Kalb-, Schaf- u. Ziegenf.	11 189	„	10 070	Fensterglas	19 100	Kg.Bo.	4 20
rohes Pelzwerk	288 658	„	1 221 193	Spiegelglas	5 076	„	3 15
Haare, Schweinsborsten	32 885	„	197 310	Spiegel	1 252	„	1 29
and. Thierhaare	690	„	655	and. Glaswaaren	231 360	„	99 93
Holz, Tannen, Erlen etc.	2 293,75	Kbm.	95 128	Gummiwaaren	6 980	„	20 80
Dielen u. Planken	23	„	1 500	Hanfwaaren, Bindfaden	550	Kg.No.	65
Band- u. Stabholz	30 000	Kg.Bo.	3 500	and. Hanfwaaren	6 078	Kg.Bo.	8 75
Lumpen	58 999	Kg.No.	6 858	Holzwaaren, Goldleisten	539	„	33
Naturalien	777	Kg.Bo.	897	Korbwaaren	11 979	„	11 55
Oele, Baumöl	1 485	Kg.No.	1 868	Spielzeug	1 191 380	„	959 63
and. nicht med. Oele	3 761	„	2 902	feine Holzwaaren übhpt.	43 970	„	59 16
fette med. Oele	872	„	4 640	Fässer	261 651	„	31 49
aetherische Oele	10 032	„	98 258	Kisten u. Körbe	7 529	„	2 35
Maschinenfett etc.	1 027	„	517	ordin Holzwaaren übhpt.	235 709	„	93 57
Pech, oberländisches	462	„	171	Instrumente, Fortepiani	84	Stück	48 64
Pflanzen u. Gewächse	10 105	Kg.Bo.	5 640	mathem., optitische etc.	7 340	Kg.Bo.	23 20
Samen, Rübsamen	14 851	Kg.No.	3 861	Musikinstrumente übhpt.	928 823	„	1 631 87
and. Sämereien	501	„	542	Kleidung, neue	5 458	„	25 76
Schwämme, feine	49	„	295	Korkwaaren	4 301	„	24 99
Seegras u. and. Polstermat.	15 436	„	4 136	Kupferwaaren	7 960	„	10 40
Spinnstoffe, Hanf	357	„	440	Lederwaaren,			
Schafwolle	52 237	„	136 805	Handschuhe	61 690	„	1 213 78
and. Spinn- u. Flechtst.	1 340	„	573	and. Lederwaaren	28 149	„	97 46
Thonerde,				Leim	682	Kg.No.	61
Porzellanerde etc.	30 784	„	545	Lichte	306	„	30
Wachs	384	„	632	Maschinen	623 743	„	1 166 29
and. Rohstoffe	für		725	Matten	11 056	Kg.Bo.	13 75
Eisen, Eisenblech	24 696	„	3 734	Messingwaaren	14 608	„	33 73
Stahl	51 789	„	7 247	Metallwaaren	22 652	„	83 50
Kupfer u. Kupferdrath	2 009	„	3 898	Papier	331 070	„	151 24
Messing u. Messingdrath	1 404	„	1 585	Papierwaaren, Tapeten	14 644	„	13 63
Nickel	7 860	„	19 531	and. Papierwaaren	102 162	„	99 50
Zinkblech	13 755	„	5 227	Parfümerien u. Essenzen	12 172	„	19 08
and. Metalle	16 600	„	45 546	Pelzwerk	46	„	64
Garn, Baumwollengarn	30 042	„	70 850	Porzellanwaaren	434 193	„	273 23
Leinengarn	2 581	„	7 201	Saiten	2 374	„	59 30
Wollengarn	73 603	„	264 944	Seife, Oelseife	37,8	Tonn.	1 41
and. Garne	175	„	212	Stangenseife	4 777	Kg.No.	2 56
Zwirn	912	„	2 754	Steingut, feines	165 086	Kg.Bo.	61 58
Leder, gegerbtes	26 191	„	131 983	[illegible]	16 835	„	5 39
lackirtes	85	„	1 07[illegible]	[illegible]	6 855	„	18 56
waaren	3 515 941	Kg.Bo.	9 846 88	ordinaire	57 020	„	11 81

Digitized by Google

Ländern im Jahre 1898

der einzelnen Artikel. (Fortsetzung.)

d. thüring. Staaten.

Schmelztiegel	8 350	Kg.Bo.	3 879
Uhren u. Uhrenfournit.	11 537	„	12 289
Zinkwaaren	6 317	„	6 147
Zinnfolie	881	„	1 534
Zinnwaaren	5 070	„	9 218
Zündwaaren	7 878	„	11 971
and. Industrieerzeugnisse	659	„	497
		ℳ	33 899 507

Oder:	Doppelctr. Brtto.	ℳ
Verzehrungsgegenstände	4 252	299 384
Rohstoffe	28 595	3 063 243
Halbfabrikate	2 660	565 783
Manufakturwaaren	55 764	19 707 677
and. Industrieerzeugnisse	73 828	10 393 268
Zusammen	165 099	34 029 355

Gegen 1897:		
Verzehrungsgegenstände	5 648	353 866
Rohstoffe	25 300	4 696 418
Halbfabrikate	2 930	848 436
Manufakturwaaren	82 627	35 214 467
and. Industrieerzeugnisse	73 680	10 758 554
Zusammen	190 185	51 871 741

d. thüring. Staaten, seewärts über Hamburg

Sprit	951	Liter	610
Papier	1 017	Kg.Bo.	261
		ℳ	871

d. thüring. Staaten, land- u. flusswärts

Bier	330 702	Liter	66 170
Chokolade	1 166	Kg.No.	2 048
Cichorien u. and. Kaffeesurrogate	762	„	756
Getreide, Gerste	49 901	„	9 860
Malz	302 031	„	88 757
Gewürze	17 089	„	5 639
Gewürzsamen	1 667	„	917
Lebensmittel,			
Brod u. and. Backwerk	3 192	„	4 616
Fleisch etc., Schinken	231	„	428
Würste	2 488	„	4 877
Fleischextrakt	37	„	343
Käse	466	„	377
Kartoffeln	865,7	Hektl.	3 500
Konserven	20 705	Kg.No.	4 660
Obst, frisches	1 365	„	382
Spirituosen, Liqueur	422	Liter	886
Taback, deutscher	1 547	Kg.No.	1 694
Cigarren	4 142,8	Mille	134 660
Viehfutter,			
Kleie, Mehl etc.	3 269	Kg.No.	340
Wein, deutscher	530	Liter	786
and. Verzehrungsgegenst.	für		283
Baumaterialien,			
Dachschiefer	13 400	Stück	760
Gips	39 747	Kg.No.	716
Mauersteine	12 803	Stück	2 595
Tufsteine	4,41	Kbm.	304
Droguerien, rohe	17 371	Kg.No.	12 819
präparirte	7 666	„	12 807
Düngesalze	508 000	„	10 000
Erze	27 338	„	5 741
Farbewaaren, Anilin	682	„	2 210
Bleiweiss	6 109	„	2 260
Erdfarben	39 533	Kg.No.	6 252
Ultramarin	13 099	„	8 122
Zinnober	6 845	„	25 669
and. Farbewaaren	78 311	„	76 677
Federn, Bettfedern	142	„	752
Felle, rohes Pelzwerk	1 012	„	4 281
Haare, Hasen- u. Kaninchenhaare	939	„	4 385
Pferdehaare	255	„	650
Holz, Eichen u. Büchen	45,51	Kbm.	5 523
Tannen, Erlen etc.	165,10	„	7 166
Dielen u. Planken	38,26	„	1 733
Lumpen	30 340	Kg.No.	930
Naturalien	1 977	Kg.Bo.	2 636
Pflanzen u. Gewächse	4 689	„	1 599
Sämereien	8 935	Kg.No.	5 791
Schwerspath	2 105 993	„	122 136
Seegras u. a. Polstermat.	31 623	„	18 469
Talg	455	„	314
Thiere, lebende, ausschl. Schlachtvieh	3	Stück	455
Thonerde, Porzellanerde etc.	78 893	Kg.No.	1 782
and. Rohstoffe	für		693
Messing u. Messingdrath	7 869	Kg.No.	9 285
and. Metalle	4 186	„	9 022
Garn, Baumwollengarn	583	„	1 278
Wollengarn	18 996	„	74 282
Zwirn	119	„	356
Leder, gegerbtes	5 466	„	30 748
lackirtes	197	„	1 936
Baumwollenwaaren	61 359	Kg.Bo.	170 365
Leinen u. Leinenwaaren	6 980	„	18 893
Segeltuch	460	„	680
Segel u. Flaggen	75	„	500
Seiden- u. Halbseidenw.	3 011	„	39 378
Wollen Tuch	10 049	„	78 313
Wollen- u. Halbwollenw.	475 603	„	2 472 744
Manufakturwaaren übhpt.	62	„	168
Bücher u. a. Drucksachen	6 243	„	12 130
Eisenwaaren,			
Gusswaaren, grobe	9 455	Kg.No.	2 140
Stahlwaaren	5 479	Kg.Bo.	17 504
Waffen	246	„	1 463
and. Eisenwaaren	83 471	„	100 648
Fischbein	162	Kg.No.	1 302
Galanterie- u. Kurzew.	112 173	Kg.Bo.	171 341
Gemälde, Statuen u. dgl.	1 346	„	5 384
Geräth, Mobilien	5 779	„	5 783
div. Geräthschaften	1 123	„	676
Glaswaaren, Fensterglas	2 664	„	666
Spiegelglas	695	„	748
and. Glaswaaren	154 881	„	129 364
Gummiwaaren	3 777	„	9 692
Hantwaaren	14 982	„	22 442
Holzwaaren, Goldleisten	428	„	481
Korbwaaren	36 565	„	41 016
Spielzeug	2 298 615	„	2 273 624
feine Holzwaaren übhpt.	43 990	„	58 478
Fässer	5 449	„	1 317
ordin. Holzwaaren übhpt.	525 603	„	181 155
Instrumente, Fortepiani	6	Stück	3 702
mathem., opt. etc.	6 446	Kg.Bo.	21 478
Musikinstrumente übhpt.	32 385	„	54 800
Kleidung, neue	779	„	6 657
Kupferwaaren	398	„	625
Lederwaaren, Handschuhe	7 362	„	145 567
and. Lederwaaren	1 586	„	4 162
Maschinen	54 317	Kg.No.	43 227

Digitized by Google

Hessen-Darmstadt, Baden.

Matten	1 144	Kg.Bo.	1 061
Messingwaaren	54 540	„	131 678
Metallwaaren	10 050	„	31 188
Papier	11 542	„	4 021
Papierwaaren	1 980 818	„	1 960 113
Porzellanwaaren	2 980 783	„	1 848 937
Saiten	53	„	1 590
Steingut, feines	376 382	„	134 306
Steinwaaren,			
Knicker u. Marrel	2 587	„	671
Schiefertafeln u. Griffel	25 994	„	8 544
and. Steinwaaren	2 972	„	1 385
Strohwaaren	1 630	„	277
Töpferwaaren, ordinaire	8 850	„	3 270
Uhren	20 442	„	17 960
Zinkwaaren	338	„	341
Zinnwaaren	251	„	512
and. Industrieerzeugnisse	1 130	„	806
		ℳ	11 050 416

Hessen-Darmstadt, seewärts über Köln

Früchte, eingesetzte	1 058	Kg.No.	885
Konserven	3 532	„	1 679
Mineralwasser	220/1	Flsch.	75
Wein, deutscher	76 243	Liter	49 575
Champagner	5 761/11, 150/2	Fl.	14 024
and. Verzehrungsgegenst.	für		205
Droguerien, präparirte	1 225	Kg.No.	188
Oele, Baumwollensamenöl	5 365	„	5 000
and. Rohstoffe	für		390
Papier	4 321	Kg.Bo.	1 524
Stangenseife	1 073	Kg.No.	650
Steinwaaren,			
Schiefertafeln u. Griffel	6 241	Kg.Bo.	1 798
Töpferwaaren,			
Pfeifen, irdene	4 290	„	1 035
		ℳ	77 028

Hessen-Darmstadt, land- und flusswärts

Chokolade	4 455	Kg.No.	9 196
Cichorien	365	„	332
Früchte, eingesetzte	345	„	425
Hopfen	2 421	„	7 750
Lebensmittel,			
Fleisch etc., Würste	3 615	„	6 459
Wild u. Geflügel	8 926	„	9 270
Käse	2 730	„	2 683
Konserven	818	„	843
and. Lebensmittel	874	„	566
Mineralwasser	2 013/2	Flsch.	665
Obst, frisches	2 388	Kg.No.	547
Spirituosen	436	Liter	903
Taback, Cigarren	4 123,3	Mille	137 838
Viehfutter, Kleie, Mehl etc.	9 879	Kg.No.	1 500
Wein, fremder	752	Liter	433
deutscher	104 497	„	78 380
Champagner	3 222/11, 144/2	Fl.	23 420
and. Verzehrungsgegenst.	für		551
Baumaterialien,			
Asphalt u. Asphalterde	14 634	Kg.No.	920
Fliesen u. Floren	24 618	Stück	5 416
Mauersteine	9 709	„	350
Droguerien, rohe, Gummi	725	Kg.No.	438
and. rohe Droguen	781	„	1 147
präparirte, Schwefelsäure	30 140	„	1 560
and. Säuren	1 478	„	1 180
and. Chemikalien	26 048	„	40 060
Dünger	10 050	Kg.No.	420
Eisen, Roheisen	30 000	„	2 094
Farbewaaren, Anilin	52 908	„	171 422
Firniss	7 402	„	8 102
Mennig	4 785	„	378
and. Farbewaaren	13 120	„	13 462
Glycerin	123	„	109
Haare, Hasenhaare	2 141	„	10 000
Oele, Baumöl	760	„	501
fette med. Oele	166	„	325
aetherische Oele	4 255	„	31 062
Maschinenfett etc.	329	„	345
Seegras u. and. Polstermat.	5 694	„	605
Theer, Kohlentheer	58,8	Tonn.	580
Wachs	128	Kg.No.	256
and. Rohstoffe	für		724
Metalle	48	Kg.No.	54 640
Garn, Baumwollengarn	465	„	947
Leder, gegerbtes	38 022	„	282 126
lackirtes	674	„	8 510
Baumwollenwaaren	1 999	Kg.Bo.	5 150
Leinen u. Leinenwaaren	4 251	„	9 679
Säcke	587	„	470
Segeltuch	270	„	510
Seidenwaaren	709	„	7 903
Wollen Tuch	124	„	1 028
Wollen- u. Halbwollenw.	1 931	„	13 593
Manufakturwaaren übhpt.	131	„	316
Bücher u. a. Drucksachen	2 435	„	4 613
Eisenwaaren,			
Gusswaaren, grobe	2 466	Kg.No.	790
Stahlwaaren	495	Kg.Bo	1 350
and. Eisenwaaren	8 447	„	10 025
Galanterie- u. Kurzew.	6 664	„	14 685
Gemälde, Statuen u. dgl.	400	„	1 283
Geräth, Mobilien etc.	8 277	„	18 072
Glaswaaren	763	„	940
Holzwaaren, feine	368	„	489
ordinaire	1 868	„	1 089
Instrumente	2 540	„	7 123
Kleidung, neue	81	„	310
Korkwaaren	1 901	„	10 256
Kupferwaaren	220	„	332
Lederwaaren	2 611	„	9 602
Lichte	294	Kg.No.	350
Maschinen	66 777	„	75 773
Matten	17 094	Kg.Bo.	13 461
Messingwaaren	7 433	„	14 122
Metallwaaren	2 683	„	14 107
Papier	10 080	„	11 644
Papierwaaren, Tapeten	2 379	„	2 410
and. Papierwaaren	2 426	„	2 150
Parfümerien u. Essenzen	10 147	„	12 654
Saiten	65	„	1 625
Seife, Stangenseife	2 576	Kg.No.	1 505
Siegellack	217	„	251
Steingut, feines	10 364	Kg.Bo.	2 960
Steinwaaren, Marmorw.	287	„	300
Schiefertafeln u. Griffel	1 561	„	463
and. Steinwaaren	568	„	412
Strohwaaren	223	„	804
and. Industrieerzeugnisse	762	„	654
		ℳ	1 194 530

Baden, seewärts über Holland u. Köln

Essig	231	Liter	40
Hülsenfrüchte, Erbsen	3 465	Kg.No.	1 550
Taback, mexikanischer	5 659	„	11 800

Digitized by Google

ländern im Jahre 1888

der einzelnen Artikel. (Fortsetzung.)

Württemberg.

deutscher	6 177	Kg.No.	4 810
Wein, deutscher	2 775	Liter	2 253
Droguerien, rohe	122	Kg.No.	134
präparirte, Salze	903	"	853
and. Chemikalien	1 104	"	691
Firniss	1 476	"	362
Spinnstoffe, Hanf	743	"	300
and. Rohstoffe	für		50
Baumwollenwaaren	1 237	Kg.Bo.	2 094
Segeltuch	1 496	"	2 200
Eisenwaaren	901	"	500
Holzwaaren, ordinaire	215	"	150
Korkwaaren	1 183	"	1 100
Maschinen	1 860	Kg.No.	1 300
Papier	3 796	Kg.Bo.	1 664
Stangenseife	900	Kg.No.	400
		ℳ	32 051

Baden, landwärts

Chokolade	4 340	Kg.No.	9 616
Hopfen	13 818	"	41 726
Lebensmittel, Konserven	2 351	"	3 621
and. Lebensmittel	1 926	"	4 221
Obst, frisches	7 185	"	1 761
Spirituosen	110	Liter	320
Taback, Kentucky	5 955	Kg.No.	4 824
deutscher	3 205	"	2 586
fabricirter	1 070	"	2 351
Cigarren	19 118,7	Mille	521 903
Wein, fremder	2 285	Liter	2 020
deutscher	4 258	"	4 714
Champagner	3 349/1	Flsch.	8 158
and. Verzehrungsgegenst.	für		297
Droguerien, rohe	1 058	Kg.No.	1 904
präparirte, Chinin	29	"	767
Schwefelsäure	10 060	"	515
and. Säuren	934	"	3 693
and. Chemikalien	8 620	"	903 504
Farbewaaren, Anilin	2 064	"	6 687
Firniss	4 747	"	4 692
and. Farbewaaren	2 135	"	1 182
Federn, Bettfedern u. Daunen	3 286	"	13 948
Felle, rohes Pelzwerk	100	"	423
Haare, Pferdehaare	2 381	"	5 625
Häute, gesalzene	10 500	"	5 775
Oele, Baumöl	922	"	1 114
Schwämme, feine	38	"	532
Seegras u. and. Polstermat.	10 104	"	1 401
and. Rohstoffe	für		361
Stahl	87 759	"	15 079
Kupfer u. Kupferdrath	533	"	929
Garne	219	"	548
Zwirn	186	"	592
Leder, gegerbtes	39 610	"	244 003
lackirtes	68	"	857
Baumwollenwaaren	32 763	Kg.Bo.	84 091
Leinen u. Leinenwaaren	1 940	"	4 858
Segeltuch	1 278	"	2 987
Seide, fabricirte	1 155	Kg.No.	42 347
Seiden- u. Halbseidenw.	75	Kg.Bo.	2 000
Wollen Tuch	42	"	260
Wollen- u. Halbwollenw.	2 114	"	10 345
Manufakturwaaren übhpt.	395	"	614
Bücher u. a. Drucksachen	50 306	"	93 487
Bürstenwaaren	2 137	"	3 091
Eisenwaaren, Gusswaaren, grobe	3 633	Kg.No.	1 900
Stahlwaaren	355	Kg.Bo.	954
and. Eisenwaaren	143 860	"	80 170
Galanterie- u. Kurzew.	7 016	"	80 591
Gemälde, Statuen u. dgl.	745	"	3 364
Geräth, Mobilien	26 140	"	19 810
Wagen	3	Kolli	1 732
div. Geräthschaften	1 070	Kg.Bo.	849
Glaswaaren, Fensterglas.	812	"	340
and. Glaswaaren	1 433	"	935
Gummiwaaren	4 252	"	9 190
Hanfwaaren	896	"	655
Holzwaaren, feine	1 964	"	2 347
ordinaire	2 178	"	964
Instrumente, mathem., opt. etc.	354	"	1 043
Musikinstrumente	24 612	"	44 401
Kleidung, neue	278	"	889
Korkwaaren	2 000	"	10 085
Lederwaaren, Handschuhe	296	"	5 831
and. Lederwaaren	829	"	2 959
Maschinen	58 462	Kg.No.	59 000
Messingwaaren	534	Kg.Bo.	1 109
Metallwaaren	2 300	"	12 881
Papier	1 459	"	1 021
Papierwaaren, Tapeten	8 775	"	12 626
and Papierwaaren	2 399	"	2 998
Parfümerien u. Essenzen	3 025	"	4 215
Porzellanwaaren	43 055	"	28 360
Steingut, feines	317	"	775
Uhren u. Uhrenfournit.	29 765	"	68 198
Zinnwaaren	6 488	"	12 437
Zündwaaren	510	"	374
and. Industrieerzeugnisse	138	"	238
		ℳ	2 539 515

Württemberg, seewärts über Köln

Cichorien u. and. Kaffee-surrogate	1 459	Kg.No.	1 893
Essig	2 592	Liter	642
Konserven	2 722	Kg.No.	1 110
Oele, nicht medicin.	36 025	"	20 200
Baumwollenwaaren	420	Kg.Bo.	450
		ℳ	24 295

Württemberg, landwärts

Chokolade	726	Kg.No.	1 596
Cichorien u. and. Kaffee-surrogate	26 863	"	15 560
Früchte, eingesetzte	3 392	"	3 009
Hopfen	4 193	"	14 297
Lebensmittel, Brod u. and. Backwerk	1 951	"	2 352
Käse	7 833	"	7 898
Konserven	4 787	"	3 973
Maccaroni u. Nudeln	5 453	"	3 572
Mehl	6 771	"	4 313
and. Lebensmittel	1 241	"	2 312
Spirituosen, Kognak	429	Liter	837
Taback, Cigarren	1 376,5	Mille	37 013
Wein, deutscher	1 827	Liter	1 508
Champagner	462/1, 30/8	Flsch.	1 414
and. Verzehrungsgegenst.	für		256
Baumaterialien	81 950	Kg.Bo.	2 805
Droguerien, rohe	99 774	Kg.No.	26 309
präparirte, Chinin	191	"	6 685
Schwefelsäure	9 830	"	520
and. Säuren	166	"	477

Digitized by Google

Baiern.

and. Chemikalien	1 354	Kg.No.	1 997
Farbewaaren, Ultramarin	513	„	318
and. Farbewaaren	3 613	„	3 668
Federn,			
Bettfedern und Daunen	3 479	„	13 026
Holz, Tannen, Erlen etc.	95	Kbm.	2 210
Lumpen	12 314	Kg.No.	554
Seegras u. a. Polstermat.	10 000	„	1 140
and. Rohstoffe	für		716
Stangeneisen	41 187	Kg.No.	5 058
and. Metalle	586	„	526
Garn, Baumwollengarn	6 731	„	15 442
Wollengarn	6 990	„	30 167
Zwirn	37	„	102
Leder, gegerbtes	5 818	„	29 792
Baumwollenwaaren	127 939	Kg.Bo.	356 721
Leinen und Leinenwaaren	8 465	„	22 852
Seiden- u. Halbseidenw.	161	„	2 219
Spitzen	1 076	„	12 482
Wollen- u. Halbwollenw.	42 262	„	174 980
Manufakturwaaren übhpt.	128	„	495
Bücher u. a. Drucksachen	89 642	„	162 363
Bürstenwaaren	228	„	395
Eisenwaaren,			
Gusswaaren, grobe	3 228	Kg.No.	746
Stahlwaaren	4 408	Kg.Bo.	11 033
and. Eisenwaaren	55 220	„	57 814
Galanterie- und Kurzew.	5 347	„	38 633
Gemälde, Statuen u. dgl.	637	„	2 357
Geräth, Mobilien	14 101	„	19 856
Wagen	1	Stück	1 435
Glaswaaren	3 108	Kg.Bo.	2 785
Gummiwaaren	197	„	552
Hanfwaaren	440	„	519
Holzwaaren, Korbwaaren	340	„	400
Spielzeug	3 617	„	4 359
feine Holzwaaren übhpt.	4 933	„	6 795
Fässer	8 180	„	1 484
ordin. Holzwaaren übhpt.	6 250	„	3 781
Instrumente, Fortepiani.	4	Stück	2 250
mathem., opt. etc.	3 687	Kg.Bo.	12 550
Musikinstrumente übhpt.	32 261	„	58 634
Kleidung, neue	76 277	„	384 144
Kupferwaaren	207	„	1 567
Lederwaaren, Handschuhe	150	„	2 955
and. Lederwaaren	5 168	„	15 714
Maschinen	120 956	Kg.No.	59 629
Matten	918	Kg.Bo.	814
Messingwaaren	8 164	„	19 325
Metallwaaren	8 155	„	76 821
Papier	11 175	„	11 069
Papierwaaren	16 337	„	16 683
Parfümerien	339	„	288
Porzellanwaaren	5 224	„	3 295
Schiesspulver	755	Kg.No	1 360
Steingut, feines	468	Kg.Bo.	328
Steinwaaren	993	„	504
Uhren u. Uhrenfournit.	24 516	„	55 373
Zinnfolie	166	„	349
Zinnwaaren	247	„	374
Zündwaaren	938	„	804
and. Industrieerzeugnisse	481	„	513
		ℳ	1 852 321

Baiern, seewärts über Hamburg u. Köln

Bier	5 685	Liter	4 190
Früchte, eingesetzte	13 750	Kg.No.	9 070
Wein, deutscher	162 718	Liter	47 415
Champagner	156½, 100/₂	Flsch.	510
Droguerien, präparirte,			
Säuren	1 496	Kg.No.	1 073
Lumpen	2 570	„	1 300
Spinnstoffe, Hanf	495	„	150
Papier	36 646	Kg.Bo.	7 651
		ℳ	71 359

Baiern, landwärts

Bier	2 805 726	Liter	633 349
Chokolade	347	Kg.No.	538
Cichorien u. and. Kaffee-surrogate	3 973	„	2 184
Früchte, eingesetzte	7 581	„	7 133
Gest	1 079	„	625
Getreide, Malz	422 774	„	118 710
Hopfen	210 676	„	735 757
Lebensmittel,			
Brod u. and. Backwerk	3 389	„	3 725
Butter	1 115	„	1 773
Käse	15 556	„	14 297
Konserven	23 196	„	14 803
Maccaroni u. Nudeln	808	„	582
and. Lebensmittel	4 142	„	3 602
Obst, frisches	3 656	„	1 843
Spirituosen, Kognak	777	Liter	1 447
Liqueur	1 480	„	1 063
Taback, deutscher	434	Kg.No.	317
fabricirter	128	„	314
Cigarren	2 236,4	Mille	66 174
Wein, deutscher	13 619	Liter	16 163
Champagner	370/₁, 51/₂	Flsch.	902
and. Verzehrungsgegenst.	für		470
Baumaterialien, Fliesen	9 000	Stück	800
and. Baumaterialien	13 170	Kg.Bo.	3 029
Droguerien, rohe,			
med. Blätter u. Blüthen	438	Kg.No.	663
med. Wurzeln	607	„	569
and. rohe Droguen	4 905	„	7 527
präparirte, Säuren	698	„	665
and. Chemikalien	2 448	„	10 628
Eisen, Roheisen	20 000	„	1 120
Farbewaaren, Anilin	835	„	2 741
Erdfarben	2 202	„	397
Firniss	1 384	„	1 578
Ultramarin	3 474	„	2 295
Zinnober	94	„	353
and. Farbewaaren	716 319	„	3 051 183
Federn, Bettfedern	203	„	778
Felle, rohes Pelzwerk	472	„	1 997
Haare, Pferdehaare	1 840	„	4 408
Schweinsborsten	646	„	3 876
and. Thierhaare	20 992	„	3 999
Holz, Eichen	71,80	Kbm.	9 100
Tannen, Erlen etc.	82,82	„	3 014
Lumpen	10 000	Kg.No.	460
Naturalien	191	Kg.Bo.	337
Pech, oberländisches	17 830	Kg.No.	7 32[illegible]
Sämereien	2 127	„	1 35[illegible]
Schwämme, feine	41	„	50
Seegras u. a. Polstermat	38 895	„	3 21[illegible]
Spinnstoffe, Hanf	3 366	„	2 52[illegible]
Thonerde,			
Porzellanerde etc.	38 922	„	99[illegible]
and. Rohstoffe	für		66[illegible]
Eisen, Eisenblech	2 480	Kg.No	32[illegible]
Stangeneisen	10 686	„	1 33[illegible]
Stahldrath	12 974	„	6 25[illegible]

Digitized by Google

Ländern im Jahre 1898

der einzelnen Artikel. (Fortsetzung.)

d. Elsass.

Kupfer u. Kupferdrath .	1 128	Kg No.	2 138	Zündhölzer	2 500	Kg.Bo.	1 352
Messing u. Messingdrath	3 776	„	5 219	Zündwaaren übhpt.	33 076	„	21 885
Zinkblech	23 631	„	8 980	and. Industrieerzeugnisse	568	„	449
and. Metalle.....	118 386	„	254 375			*M.*	9 350 931
Garn, Baumwollengarn .	3 205	„	7 350				
Wollengarn	770	„	2 498	Oder:	Ctr.Bo. zu 100 Kg.		*M.*
and. Garne	1 290	„	1 794	Verzehrungsgegenstände.	47 510		1 686 956
Zwirn	1 588	„	3 808	Rohstoffe.....	11 342		3 130 608
Leder, gegerbtes	12 656	„	82 195	Halbfabrikate	2 099		376 262
Baumwollenwaaren	26 041	Kg.Bo.	68 984	Manufakturwaaren	1 311		564 375
Leinen u. Leinenwaaren	2 916	„	8 478	and. Industrieerzeugnisse	33 315		3 664 089
Seide, fabricirte.....	19	Kg.No.	429	Zusammen...	95 577		9 422 290
Seiden- u. Halbseidenw..	364	Kg.Bo.	5 326				
Wollen Tuch	1 042	„	4 556	Gegen 1897:			
Wollen- u. Halbwollenw.	98 891	„	472 364	Verzehrungsgegenstände.	43 876		1 625 519
Manufakturwaaren übhpt.	1 775	„	4 238	Rohstoffe.....	10 967		2 473 160
Bücher u. a. Drucksachen	47 272	„	89 294	Halbfabrikate	2 029		384 969
Bürstenwaaren..	19 536	„	33 532	Manufakturwaaren	1 764		775 790
Eisenwaaren,				and. Industrieerzeugnisse	30 656		4 661 034
Gusswaaren, grobe	107 976	Kg.No.	24 765	Zusammen...	89 292		9 920 472
Stahlwaaren	6 002	Kg.Bo.	20 978				
and. Eisenwaaren	195 125	„	192 157	**d. Elsass, seewärts über Hamburg etc.**			
Galanterie- u. Kurzew. .	99 084	„	201 191	Früchte, eingesetzte	5 614	Kg.No.	5 550
Gemälde, Statuen u. dgl.	303 025	„	1 125 833	Maccaroni	1 012	„	775
Geräth, Mobilien.....	11 183	„	10 179	Taback, deutscher.....	1 088	„	1 077
Wagen	96 Stück,	18 Kolli	636	Wein, deutscher	122 871	Liter	32 289
div. Geräthschaften....	2 010	Kg.Bo.	1 329	Hanf	248	Kg.No.	152
Glaswaaren, Fensterglas.	25 152	„	6 318	Baumwollenwaaren	11 513	Kg.Bo.	14 851
Spiegelglas	37 418	„	33 025			*M*	54 694
Spiegel.....	45 066	„	45 530				
and. Glaswaaren	63 510	„	59 638	**d. Elsass, landwärts**			
Gummiwaaren	612	„	1 656	Chokolade	536	Kg.No.	1 185
Hanfwaaren, Bindfaden .	38 910	Kg.No.	46 021	Früchte, eingesetzte	23 677	„	20 524
and. Hanfwaaren.....	944	Kg.Bo.	1 340	Gewürze	536	„	505
Holzwaaren,				Lebensmittel,			
Cigarrenkistenbretter ..	5 000	„	2 500	Fleisch etc., Würste...	952	„	1 704
Korbwaaren	4 246	„	5 220	Käse.....	535	„	742
Spielzeug	260 556	„	275 542	Konserven	28 152	„	26 987
feine Holzwaaren übhpt.	8 050	„	11 129	Maccaroni u. Nudeln ..	8 522	„	5 270
Fässer	140 304	„	13 100	and. Lebensmittel	270	„	338
ordin. Holzwaaren übhpt.	7 278	„	3 857	Salz	19 850	„	2 597
Instrumente, Fortepiani.	3	Stück	1 968	Spirituosen	360	Liter	1 101
mathemat., opt. etc. ...	6 591	Kg.Bo.	22 587	Taback, Cigarren	53,8	Mille	1 592
Musikinstrumente übhpt.	1 792	„	3 183	Wein, deutscher	3 270	Liter	2 620
Kleidung, neue	1 982	„	8 976	Champagner	6 150/1	Flsch.	17 318
Korkwaaren	869	„	1 736	and. Verzehrungsgegenst.	für		445
Kupferwaaren	1 143	„	2 262	Droguerien, rohe u. präp.	226	Kg.No.	507
Lederwaaren, Handschuhe	4 917	„	96 865	Farbewaaren	931	„	1 814
and. Lederwaaren	12 943	„	48 019	Oele, Baumöl	260	„	335
Leim	367	Kg.No.	326	and. Rohstoffe	für		117
Lichte.....	773	„	822	Stangeneisen	158 381	Kg.No.	20 144
Maschinen	267 359	„	297 691	and. Metalle.....	96	„	189
Matten.....	214	Kg.Bo.	305	Garn, Baumwollengarn .	2 495	„	5 675
Messingwaaren.....	5 030	„	13 253	Wollengarn.....	90	„	449
Metallwaaren	56 101	„	307 979	Leder, gegerbtes	30 306	„	86 566
Papier.....	48 273	„	45 302	Baumwollenwaaren	41 677	Kg.Bo.	119 749
Papierwaaren	18 906	„	21 410	Leinen u. Leinenwaaren	1 107	„	3 080
Parfümerien u. Essenzen	1 611	„	2 639	Schirme.....	82	„	337
Porzellanwaaren	514 844	„	308 877	Seiden- u. Halbseidenw.	93	„	2 067
Steingut, feines.....	9 209	„	4 667	Wollen Tuch	135	„	806
Steinwaaren,				Wollen- u. Halbwollenw.	3 971	„	24 071
Marmorwaaren.....	10 550	„	6 435	Manufakturwaaren übhpt.	508	„	1 778
Schiefertafeln u. Griffel	3 914	„	1 398	Bücher u. a. Drucksachen	320	„	834
and. Steinwaaren..	843 531	„	218 604	Eisenwaaren, Stahlwaaren	1 127	„	2 018
Strohwaaren.....	644	„	1 962	and. Eisenwaaren	3 959	„	5 504
Uhren u. Uhrenfournit .	515	„	809	Gemälde, Statuen u. dgl.	2 234	„	8 571
Zinkwaaren	3 526	„	3 672				
Zinnfolie.....	745	„	1 278				
Zinnwaaren	2 387	„	4 957				

Digitized by Google

Einfuhr aus dem einzelnen [illegible] nach Ringe mit [illegible]

Luxemburg, Oesterreich.

Gerüth, Mobilien etc.	184	Kg Bo.	303
Glaswaaren	78 679	„	58 242
Holzwaaren	10 273	„	4 109
Instrumente, mathem., opt. etc.	614	„	2 085
Kleidung, neue	58	„	444
Korkwaaren	3 067	„	17 958
Lederwaaren	316	„	1 595
Maschinen	10 515	Kg.No.	7 488
Matten	1 106	Kg.Bo.	2 513
Metallwaaren	661	„	1 799
Papierwaaren, Tapeten and. Papierwaaren	357	„	668
	448	„	505
Parfümerien	170	„	417
Porzellanwaaren	11 562	„	5 921
Steingut, feines	16 094	„	4 039
Strohwaaren	408	„	1 117
Uhren u. Uhrenfournit.	210	„	500
Zündwaaren	378	„	639
		ℳ	477 861

Luxemburg, seewärts über Antwerpen

Wein, deutscher	49 742	Liter	16 600

Luxemburg, landwärts

Wein, fremder	122	Liter	345
deutscher	55	„	30
Champagner	2 317/1	Fisch.	6 167
Baumaterialien, Fliesen u. Floren	15 673	Stück	3 448
Tufsteine	4,40	Kbm	320
Eisen, Roheisen	40 000	Kg.No.	2 292
Garn, Wollengarn	421	„	1 511
Zwirn	244	„	591
Baumwollenwaaren	239	Kg.Bo.	1 518
Wollenwaaren	607	„	3 033
Eisenwaaren, Stahlwaaren and. Eisenwaaren	215	„	355
	2 232	„	2 176
Holzwaaren, feine	162	„	650
Maschinen	1 438	Kg.No.	962
and. Artikel	für		351
		ℳ	23 749

Oesterreich, seewärts

Früchte, getrocknete, Johannisbrod	6 237	Kg.No.	654
Zwetschen	625	„	350
Getreide, Gerste	928 801	„	162 402
Malz	480 366	„	119 196
Hülsenfrüchte, Erbsen	3 267	„	555
Linsen	20 792	„	9 100
Vitsbohnen	926 207	„	175 967
Mehl, Weizenmehl	1 679	„	740
Mineralwasser	2 948/1	Fisch.	1 120
Thee	692	Kg.No.	1 000
Wein	3 934	Liter	1 652
Zucker, raffinirter	54 450	Kg.No.	13 068
Blei, altes	3 285	„	650
Droguerien, rohe, med. Blätter u. Blüthen	1 506	„	1 004
and. rohe Droguen	2 712	„	1 034
präparirte	8 529	„	1 800
Farbestoffe, Extrakte	101 193	„	30 359
Farbewaaren	722	„	110
Häute, getrocknete	10 000	„	8 800
and. Rohstoffe	für		75
waren	2 278	Kg.Bo.	3 720

Glaswaaren	1 980	Kg.Bo.	1
Holzwaaren, ordinaire	212	„	
Porzellanwaaren	146	„	
		ℳ	53

Oesterreich, landwärts

Bier	1 611 632	Liter	46
Cichorien u. and. Kaffeesurrogate	1 707	Kg.No.	1
Früchte, getr., Brünellen	17 862	„	19
Nüsse, Haselnüsse	1 078	„	
Zwetschen	721 399	„	193
andere	4 051	„	1
Süd- u. einges. Früchte	527	„	
Getreide, Malz	2 421 598	„	67
Hülsenfrüchte, Linsen	19 892	„	8
Vitsbohnen	9 902	„	2
Gewürze, Pfeffer	1 912	„	1
Hopfen	35 381	„	14
Lebensmittel, Butter	6 479	„	
Eier	88 920	„	7
Fleisch etc, Ochsenfl.	448	„	
Schinken	268	„	
Wild u. Geflügel	2 256	„	2
Käse	15 691	„	1
Kartoffeln	274	Hektl.	2
and. Lebensmittel	365	Kg.No.	
Mineralwasser	6 397/12, 8 400/2	Fl.	5
Obst, getrocknetes	4 191	Kg.No.	2
Spirituosen	860	Liter	1
Taback, türkischer u. dgl.	10 379	Kg.No.	5
fabricirter	397	Kg.Bo.	
Cigarren	17	Mille	
Thee	1 048	Kg.No.	5
Wein	25 881	Liter	40
Zucker, raffinirter	37 125	Kg.No.	8
and. Verzehrungsgegenst.	für		
Droguerien, rohe, Balsam	423	Kg.No.	3
med. Blätter u. Blüthen	501	„	
and. rohe Droguen	939	„	
präparirte, Salze	200	„	
Paraffin u. dgl.	610 602	„	262
and. Chemikalien	5 208	„	
Dünger	10 370	„	1
Färbestoffe, Indigo	614	„	3
Farbewaaren	5 214	„	
Federn, Bettfedern	680	„	2
Felle, Schaf- u. Ziegenfelle	39 587	„	41
rohes Pelzwerk	502	„	2
Haare, Menschenhaare	6 764	„	68
Schweinsborsten	88	„	
Holz, Tannen, Erlen etc.	990,58	Kbm.	40
Band- u. Stabholz	30 840	Kg.Bo.	27
and. Tischlerholz	1 417	Kg.No.	
Meerschaum, roher	2 668	Kg.Bo.	26
Metall, altes	10 593	Kg.No.	69
Naturalien	203	Kg.Bo.	2
Oele, Petroleum	132 455	Kg.No.	75
and. Oele	649	„	9
Pech, oberländisches	1 031	„	3
Pflanzen u. Gewächse	466	Kg.Bo.	3
Sämereien	25 245	Kg.No.	11 6
Schwämme, feine	86	„	4
Spinnstoffe, Hanf	5 000	„	36
and. Spinn- u. Flechtst.	854	„	3
Thonwaare etc.	67 533	„	17
	für		5

Digitized by Google

ändern im Jahre 1898

er einzelnen Artikel. (Fortsetzung.)

d. Schweiz, d. europ. Russland.

Eisen, Eisenblech	20 162	Kg.No.	3 125
Stahl	43 619	„	58 064
Garn, Baumwollengarn	307	„	694
Wollengarn	17 840	„	60 199
Leder, gegerbtes	438	„	3 316
Baumwollenwaaren	97 413	Kg.Bo.	322 223
Hüte u. Kappen	517	„	2 315
Leinen u. Leinenwaaren	199 855	„	718 566
Seiden- u. Halbseidenw.	40 114	„	762 261
Wollen Tuch	10 003	„	120 036
Wollen- u. Halbwollenw.	51 561	„	491 200
Manufakturwaaren übhpt.	135	„	540
Bücher u. a. Drucksachen	32 834	„	64 657
Bürstenwaaren	201	„	310
Eisenwaaren, Stahlwaaren	13 354	„	30 714
and. Eisenwaaren	20 246	„	23 126
Fischbein	1 410	Kg.No.	11 336
Galanterie- u. Kurzew.	133 197	Kg.Bo.	380 337
Gemälde, Statuen u. dgl.	7 906	„	33 623
Geräth, Mobilien	43 266	„	42 206
Glaswaaren	1 472 809	„	2 206 783
Gummiwaaren	1 352	„	5 572
Holzwaaren, Spielzeug	71 105	„	73 193
feine Holzwaaren übhpt.	73 228	„	96 362
ordin. Holzwaaren	162 606	„	54 785
Instrumente, Fortepiani	1	Stück	980
mathem., opt. etc.	4 510	Kg.Bo.	15 334
Musikinstrumente übhpt.	18 261	„	51 582
Kleidung, neue	2 292	„	11 579
Korkwaaren	131	„	738
Lederwaaren, Handschuhe	27 515	„	540 734
and. Lederwaaren	41 471	„	146 282
Lichte	413	Kg.No.	326
Maschinen	8 546	„	29 377
Messingwaaren	5 882	Kg.Bo.	16 910
Metallwaaren	36 402	„	66 116
Papier	5 411	„	4 742
Papierwaaren	6 089	„	6 983
Parfümerien	329	„	300
Porzellanwaaren	73 205	„	58 024
Saiten	42	„	1 260
Spielkarten	228	„	433
Steingut, feines	230 654	„	209 876
Steinwaaren	3 533	„	1 883
Uhren u. Uhrenfournit.	191	„	659
Zinkwaaren	550	„	556
Zinnfolie	3 813	„	8 007
Zündwaaren	703	„	1 612
and. Industrieerzeugnisse	435	„	775
		ℳ	8 887 319

Oder:	Ctr.Bo. zu 100 Kg.	ℳ
Verzehrungsgegenstände	81 989	2 157 838
Rohstoffe	16 454	518 506
Halbfabrikate	850	125 398
Manufakturwaaren	3 996	2 417 141
and. Industrieerzeugnisse	25 129	4 204 945
Zusammen...	128 418	9 423 828
Gegen 1897:		
Verzehrungsgegenstände	82 371	2 411 977
Rohstoffe	39 358	578 348
Halbfabrikate	757	90 754
Manufakturwaaren	3 697	2 156 841
and. Industrieerzeugnisse	24 573	4 357 191
Zusammen...	150 756	9 595 111

d. Schweiz, seewärts über Antwerpen

Lebensmittel, Käse	2 491	Kg.No.	2 995
Konserven	1 570	„	1 340
Baumöl	190	„	312
		ℳ	4 647

d. Schweiz, landwärts

Chokolade	2 619	Kg.No.	6 716
Cichorien u. and. Kaffeesurrogate	1 272	„	2 100
Lebensmittel, Geflügel	9 704	„	17 969
Käse	114 598	„	148 430
Konserven	2 439	„	2 221
Spirituosen u. Wein	165	Liter	357
and. Verzehrungsgegenst.		für	567
Droguerien, rohe	14 131	Kg.No.	33 265
präparirte	1 667	„	3 221
Farbewaaren, Anilin	711	„	2 308
Lumpen	35 064	„	1 525
Oele, Baumöl	239	„	290
Tabacklauge	25 616	„	22 228
and. Rohstoffe		für	494
Metalle	365	Kg.No.	1 066
Baumwollengarn	1 036	„	2 341
Baumwollenwaaren	6 629	Kg.Bo.	47 742
Seiden- u. Halbseidenw.	1 629	„	32 577
Wollen- u. Halbwollenw.	2 367	„	22 526
Bücher u. a. Drucksachen	1 397	„	3 441
Eisenwaaren	388	„	806
Galanterie- u. Kurzew.	2 302	„	20 891
Gemälde, Statuen u. dgl.	1 270	„	3 151
Geräth, Mobilien	236	„	362
Gummiwaaren	3 546	„	14 894
Holzwaaren, Spielzeug	543	„	543
feine Holzwaaren übhpt.	2 109	„	2 782
Instrumente, Musikinstr.	494	„	1 510
Kleidung, neue	211	„	1 118
Korkwaaren	370	„	1 998
Lederwaaren, Handschuhe	1 266	„	24 940
Maschinen	101 118	Kg.No.	61 914
Metallwaaren	123	Kg.Bo.	5 867
Strohwaaren	232	„	650
Uhren u. Uhrenfournit.	1 883	„	102 281
and. Industrieerzeugnisse	368	„	624
		ℳ	595 207

d. europ. Russland, seewärts

Getreide, Gerste	105542257	Kg.No.	8 873 623
Hafer	7 947 738	„	945 256
Mais	1 720 181	„	138 431
Roggen	55391595	„	5 935 261
Weizen	12600317	„	2 081 876
Hülsenfrüchte, Erbsen	663 256	„	77 892
Wicken	55 133	„	8 104
Gewürzsamen, Senfsaat	5 013	„	1 905
Lebensmittel, Eier	153 812	„	119 505
Sprit	13 596	Liter	2 410
Taback, roher	6 131	Kg.No.	3 460
and. Verzehrungsgegenst.		für	220
Droguerien, rohe, Pottasche	1 580	Kg.No.	569
Dünger, Knochenmehl	495 098	„	53 783
Eis	3 696,1	Ctr.	2 315
Erze	296 616	Kg.No.	62 289
Felle, Hasen- u. Kaninchenfelle	8 192	„	26 460
Kalbfelle	8 880	„	23 400

Digitized by Google

d. europ. Russland, Schweden, Norwegen.

Holz, Tannen, Erlen etc.	12 842,01	Kbm.	369 937
Dielen u. Planken	78 914,55	"	2 711 466
Band- u. Stabholz	702 142	Kg.Bo.	75 825
Oele, Maschinenfett etc.	234 630	Kg.No.	47 182
Samen, Leinsamen	837 175	"	151 057
and. Sämereien	5 637	"	631
Spinnstoffe, Hanf	22 322	"	11 064
Schafwolle	424 168	"	725 327
Hanfwaaren, Tauwerk, neues	2 178	"	1 307
Holzwaaren, ordinaire	96 538	Kg.Bo.	31 858
Papierwaaren	17	"	50
Stangenseife	929	Kg.No.	600
		ℳ	22 483 063

d. europ. Russland, landwärts

Fische, frische	24 416	Kg.No.	37 675
Lebensmittel, Eier	8 470	"	6 050
Taback, Cigarren	45	Mille	680
and. Verzehrungsgegenst.	für		529
Droguerien, rohe	136	Kg.No.	439
Sämereien	13	"	17
Spinnstoffe, Hanf	189 412	"	93 765
Heede	19 624	"	2 041
and. Rohstoffe	für		349
Wachstuch	7	Kg.Bo.	10
Wollenwaaren	855	"	4 275
Bücher u. a. Drucksachen	282	"	536
Galanterie- u. Kurzew.	24	"	360
Gummiwaaren	710	"	2 982
Holzwaaren, feine	345	"	1 192
Metallwaaren	314	"	754
Papier u. Papierwaaren	361	"	353
Stangenseife	155	Kg.No.	120
and. Industrieerzeugnisse	58	Kg.Bo.	270
		ℳ	152 337

Schweden

Fische, frische	35 548	Kg.No.	24 791
gesalzene etc., Heringe	718	Tonn.	16 857
Getreide, Hafer	27 409	Kg.No.	3 167
Lebensmittel	425	"	835
Obst, frisches	1 733	"	590
and. Verzehrungsgegenst.	für		388
Baumaterialien, Dehl- u. Legesteine	740,74	Qmtr.	2 431
Grausteine	663,74	Kbm.	84 429
Fire briks	330 900	Stück	21 184
Pflastersteine	42 456,10	Qmtr.	226 665
Droguerien, rohe u. präp.	8 245	Kg.No.	1 477
Eisen, Roheisen	1 150 050	"	56 352
Farbewaaren	5 127	"	1 093
Holz, Tannen, Erlen etc.	10 735,58	Kbm.	232 171
Dielen u. Planken	64 363,01	"	2 029 055
Korkabfall	208 200	Kg.Bo.	17 697
Papiermasse	51 539	Kg No.	2 473
Pech, stockholmer	53,5	Tonn.	1 391
Theer, Holztheer	66,2	"	1 483
Thonerde, Porzellanerde etc.	98 334	Kg.No.	2 598
Thran	17,7	Tonn.	754
Eisen, Stangeneisen	784 766	Kg.No.	149 163
Stahl	167 603	"	62 013
Stahldrath	3 134	"	1 410
Wollenwaaren	805	Kg.Bo.	4 025
Bücher u. a. Drucksachen	276	"	519
Eisenwaaren Nägel	10 769	Kg.No.	3 778
Stahlwaaren	198	Kg.Bo.	692
and. Eisenwaaren	3 525	"	1 092
Galanterie- u. Kurzew.	676	"	864
Holzwaaren, ordinaire	109 777	"	36 065
Lederwaaren	539	"	1 887
Maschinen	4 954	Kg.No.	3 022
Messingwaaren	1 805	Kg.Bo.	8 051
Papier	92 663	"	36 984
Zündhölzer	4 608	"	1 880
and. Industrieerzeugnisse	335	"	335
		ℳ	3 040 551

Norwegen

Fische, gesalzene etc., Sardellen u. Anchovis	953	Kg.No.	855
ges. u. ger. Fische übhpt.	2 049	"	1 482
getrocknete Fische	4 953	"	2 972
Lebensmittel, Butter	356	"	806
and. Lebensmittel	1 061	"	442
Sprit	65 038	Liter	13 171
Baumatarialien, Grausteine	49,71	Kbm.	2 000
Pflastersteine	12 707,61	Qmtr.	84 254
Eis	291 745	Ctr.	192 332
Felle, Ziegenfelle	6 431	Kg.No.	14 277
Holz, Tannen, Erlen etc.	5 129,81	Kbm.	128 145
Dielen u. Planken	19 571,39	"	517 491
Stabholz	200 000	Kg.Bo.	10 700
Naturalien	232	"	315
Papiermasse	51 613	Kg.No	2 477
Thran	861	Tonn.	38 000
and. Rohstoffe	für		53
Stangeneisen	1 050	Kg.No.	330
Eisen- u. Kurzewaaren	904	Kg.Bo.	420
Glaswaaren	271	"	434
Lederwaaren	131	"	459
Maschinen	20 206	Kg.No.	14 345
Papier	6 467	Kg.Bo.	1 555
Steinwaaren	1 250	"	500
and. Industrieerzeugnisse	275	"	198
		ℳ	1 027 423

Dänemark, seewärts

Bier	600	Litgr	35
Getreide, Weizen	181 817	Kg.No.	29 557
Lebensmittel, Fleisch etc., Ochsenfleisch	99	"	140
Speck	1 177	"	1 327
and. Lebensmittel	97 089	"	3 795
Taback, fabricirter	52	"	430
Cigarren	10	Mille	1 470
and. Verzehrungsgegenst.	für		74
Baumaterialien, Marmor	5 450	Kg.No.	1 090
Chemikalien	624	"	360
Felle, Robben- u. Wallrossfelle	299	"	1 630
Holz, Cedernholz	12,72	Kbm.	1 800
Korkholz	660	Kg.No.	300
Metalle	400	"	450
Leder, gegerbtes	61	"	483
Wollenwaaren	6	Kg.Bo.	25
Korkwaaren	208	"	500
Maschinen	59	Kg.No.	350
and. Industrieerzeugnisse	437	Kg.Bo.	127
		ℳ	44 112

Digitized by Google

Ländern im Jahre 1898

der einzelnen Artikel. (Fortsetzung.)

d. Nordseefischerei, Grossbritannien.

Dänemark, landwärts			
Fische, frische	20 717	Kg.No.	36 067
gesalzene	250	„	550
Lebensmittel,			
Ochsenfleisch	909	„	1 289
and. Lebensmittel	609	„	992
Seegras	10 838	„	683
Eisenwaaren	385	Kg.Bo.	578
Maschinen	12 486	Kg.No.	7 616
and. Artikel		für	259
		ℳ	48 034
d. Nordseefischerei			
Fische, frische	3 001 273	Kg.No.	715 373
Grossbritannien			
Amidam	8 741	Kg.No.	2 808
Bier	127 815	Liter	51 921
Cichorien u. and. Caffeesurrogate	720	Kg.No.	619
Essig	863	Liter	542
Fische, frische	215 005	Kg.No.	146 638
ges. etc., Heringe	906,5	Tonn.	26 974
Sardellen u. Anchovis	315	Kg.No.	389
ges. u. ger. Fische übhpt.	17 897	„	23 784
Früchte, getr.,			
Johannisbrod	1 782	„	360
Mandeln	16 855	„	20 836
Nüsse, Wallnüsse	9 535	„	5 973
Pflaumen	6 630	„	4 175
Rosinen	6 621	„	2 135
andere	46 564	„	13 735
Südfrüchte, Apfelsinen	399	Kisten	5 480
Citronen	55	„	490
Kokosnüsse	3 213	Stück	419
Süd- u. einges. Früchte	25 698	Kg.No.	16 883
Fruchtsaft	5 908	Liter	5 445
Getreide, Weizen	39 991	Kg.No.	5 600
Hülsenfrüchte, Erbsen	23 753	„	4 111
Vitsbohnen	1 653	„	327
Gewürze, Kanehl	7 679	„	6 300
Kardemom	499	„	2 889
Kassia lignea	41 013	„	44 030
Macisnüsse	275	„	563
Pfeffer	27 733	„	35 465
Piment	3 780	„	3 406
and. Gewürze	1 145	„	950
Honig	3 667	„	1 619
Kaffee	277 319	„	283 098
Kakao	3 237	„	4 500
Lebensmittel,			
Brod u. and. Backwerk	14 975	„	14 137
Butter	2 610	„	3 591
Fleisch etc., Ochsenfl.	128 308	„	91 067
Schinken	319	„	456
Speck u. a. Schweinefl.	2 304	„	1 753
Würste	7 715	„	5 666
Fleischextrakt	107	„	858
Grütze	3 995	„	766
Käse	2 027	„	2 876
Konserven	54 616	„	34 585
Mehl, Weizenmehl	5 418	„	1 337
and. Mehl	22 656	„	12 906
Sago	2 749	„	721
Schmalz	2 505	„	1 777
and. Lebensmittel	47 799	„	8 101
Mineralwasser	3472/1, 20538/2	Fl.	9 175
Obst, frisches	6 662	Kg.No.	3 880
getrocknetes	555	„	874
Salz	2 383	„	422
Sirup	11 029	„	2 543
Spirituosen,			
Korn- u. and. Branntwein	13 223	Liter	31 018
Rum	166 527	„	149 055
Sprit	851	„	875
and. Spirituosen	1 148	„	879
Taback, mexikanischer	9 154	Kg.No.	23 560
Kentucky	2 548	„	2 600
Seedleaf	610	„	1 000
and. Rohtaback	1 101	„	415
fabricirter	221	„	692
Cigarren	164	Mille	35 644
Stengel	3 481	Kg.No.	476
Thee	251 670	„	864 597
Viehfutter, Kleie, Mehl etc.	1 456 259	„	100 695
Reisabfall	896 578	„	70 503
Wein	37 074	Liter	38 422
Zucker, raffinirter	228 044	Kg.No.	67 417
and. Verzehrungsgegenst.		für	588
Baumaterialien, Asphalt	10 210	Kg.No.	305
Dachfilze, Dachpappe	35 429	Kg.Bo.	6 569
Dachschiefer	3 057 593	Stück	223 260
Fliesen u. Floren	1 772	„	504
Fire briks	254 654	„	18 884
Brennmaterialien,			
Holzkohlen	27 900	Kg.No.	8 100
Steinkohlen u. Koaks	183 575,5	Tonn.	2 673 785
Droguerien, rohe, Balsam	500	Kg.No.	9 384
Citronen- u. Orangensch.	712	„	300
Gummi, Arabicum	14 679	„	11 534
Elasticum	680 003	„	3 118 126
and. Gummi	129 087	„	163 070
Guttapercha	1 085	„	1 877
Pottloh	32 023	„	9 537
Quecksilber	23 308	„	109 033
Rhabarber	1 196	„	3 213
Schellack	52 696	„	67 859
and. rohe Droguen	18 533	„	12 088
präparirte, Borax	62 706	„	19 710
and. Salze	10238347	„	2 439 371
Paraffin u. dgl.	16 591	„	7 657
Salmiak	479	„	300
Säuren	2 404	„	2 146
Soda	7 149	„	1 811
and. Chemikalien	28 966	„	21 595
Dünger	34 481	„	1 759
Edelsteine, rohe	9 027	Kg.Bo.	45 135
Eisen, altes	31 060	Kg.No.	976
Roheisen	2 090 795	„	102 854
Elfenbein	97	„	923
Erze, Antimonerz	34 349	„	23 013
and. Erze	10 393	„	2 151
Färbestoffe, Rothholz	6 362	„	954
Catechu	3 295	„	1 400
Indigo	29 994	„	155 601
Farbewaaren, Erdfarben	561 579	„	98 011
Firniss	17 089	„	15 346
Kreide	40 026	„	701
Mennig	4 294	„	1 345
and. Farbewaaren	76 269	„	44 948
Federn, Bettfedern	96	„	416
Felle,			
Hasen- u. Kaninchenf.	2 735	„	9 408
Kalb-, Schaf- u. Ziegenf.	2 549	„	2 700
rohes Pelzwerk	185 983	„	1 037 855
Haare, Pferdehaare	6 095	„	15 256

Digitized by Google

Einfuhr aus den einzelnen

nach Menge und Werth

Grossbritannien.

Schweinsborsten	1 784	Kg.No.	11 596
and. Thierhaare	829	„	1 320
Häute, gesalzene	9 295	„	9 295
getrocknete	5 587	„	8 147
Holz, Dielen u. Planken	29,52	Kbm.	1 666
Mahagoniholz	59,78	„	9 930
and. Tischlerhölzer	134 729	Kg.No.	30 775
Lumpen	130 503	„	20 310
Metall, altes	4 221	„	2 786
Naturalien	9 776	Kg.Bo.	6 867
Oele, Baumwollensamenöl	173 523	Kg.No.	61 019
Leinöl	38 389	„	13 247
Rüböl	34 047	„	15 443
Terpentinöl	6 585	„	2 516
and. nicht med. Oele	75 498	„	7 885
aetherische Oele	8 038	„	65 622
Maschinenfett etc.	407 824	„	66 965
Oelkuchen	49 515	„	5 397
Papiermasse	12 227	„	587
Pech, stockholmer etc.	121,4	Tonn.	2 559
oberländisches	12 644	Kg.No.	6 464
Kohlenpech	25 198	„	1 109
Pflanzen u. Gewächse	488	Bg. Bo.	810
Rohr, Stuhlrohr	4 738	Kg.No.	882
Rohrstöcke	500	Kg.Bo.	480
Samen, Kleesamen	8 798	Kg.No.	5 279
and. Sämereien	172 668	„	43 081
Schmuckfedern, rohe	2 584	Kg.Bo.	58 585
Schwämme, feine	5 290	Kg.No.	29 144
Spinnstoffe, Baumwolle.	51 200	„	34 329
Hanf	997 268	„	530 105
Heede u. Werg	12 089	„	5 038
Jute	186 532	„	45 472
Schafwolle	7 875 097	„	14 317 611
Seide, rohe	817	„	18 742
Shoddywolle	4 393	„	2 943
and. Spinn- u. Flechtst.	3 484	„	1 877
Talg	163 356	„	77 554
Terpentin	794	„	309
Theer, Holztheer etc.	35	Tonn.	647
Thiere, lebende, ausschl.			
Schlachtvieh, Pferde	5	Stück	3 200
andere	653	„	127 630
Thierabfälle, Därme	12 784	Kg.No.	7 159
Thonerde,			
Porzellanerde etc.	1 138 808	„	26 563
Thran	2 458,8	Tonn.	87 886
Zinn, unverarbeitetes	85 444	Kg.No.	119 645
and. Rohstoffe	für		692
Eisen, Eisenblech	402 351	Kg.No.	61 506
Eisendrath	7 001	„	2 450
Stangeneisen	303 992	„	40 995
Stahl	354 620	„	45 038
Stahldrath	42 810	„	19 006
Weissblech	664	Kisten	13 369
Gelbmetall	35 250	Kg.No.	34 489
Kupfer u. Kupferdrath	64 526	„	66 847
Messing u. Messingdrath	3 317	„	3 626
and. Metalle	11 760	„	20 970
Garn,			
Baumwollengarn u. Twist	859 540	„	1 871 714
Leinengarn	215 195	„	667 105
Wollengarn	482 861	„	1 902 510
and. Garne	775 331	„	385 829
Zwirn	63	„	324
Leder, gegerbtes	541 883	„	3 144 234
Baumwollenwaaren	3 803 018	Kg.Bo.	12 542 529
Hüte u. Kappen	5 445	„	23 669
tuch	1 877	„	3 790
Leinen u. Leinenwaaren	230 674	Kg.Bo.	107 018
Säcke	406 852	„	205 834
Segeltuch	8 985	„	16 781
Segel und Flaggen	1 456	„	3 046
Schirme	180	„	799
Seiden- u. Halbseidenw.	2 155	„	41 862
Wachstuch	6 964	„	9 069
Wollen Tuch	3 755	„	37 863
Wollen- u. Halbwollenw.	54 345	„	215 555
Manufakturwaaren übhpt.	6 746	„	17 297
Bücher u. a. Drucksachen	7 875	„	19 677
Bürstenwaaren	453	„	670
Eisenwaaren,			
Gusswaaren, grobe	17 183	Kg.No.	4 442
Nägel	3 967	„	1 393
Stahlwaaren	23 167	Kg.Bo.	55 903
and. Eisenwaaren	1 280 364	„	424 257
Galanterie- u. Kurzew.	14 473	„	31 625
Gemälde, Statuen u. dgl.	4 846	„	17 912
Geräth, Mobilien	38 518	„	37 881
Wagen	3 Stück, 2 Kolli		3 045
div. Geräthschaften	2 256	Kg.Bo.	3 166
Glaswaaren, Fensterglas.	68 388	„	15 892
Spiegelglas	2 620	„	1 352
and. Glaswaaren	21 688	„	35 028
Gummiwaaren	2 929	„	11 522
Hanfwaaren,			
Tauwerk, neues	23 267	Kg.No.	13 719
and. Hanfwaaren	7 098	Kg.Bo.	9 788
Holzwaaren, Korbwaaren	521	„	573
Spielzeug	1 066	„	1 093
feine Holzwaaren übhpt.	4 654	„	7 452
Fässer	2 160	„	475
ordin. Holzwaaren übhpt.	42 879	„	13 948
Instrumente, Fortepiani.	4	Stück	2 248
mathemat., opt. etc.	3 653	Kg.Bo.	37 901
Musikinstrumente übhpt.	1 830	„	3 294
Kleidung, neue	2 052	„	6 638
Korkwaaren	70 533	„	48 614
Kupferwaaren	26 113	„	41 776
Lederwaaren,			
Handschuhe	125	„	2 462
and. Lederwaaren	12 143	„	42 759
Leim	79 368	Kg.No.	71 406
Lichte	1 119	„	797
Maschinen	2 532 688	„	1 733 180
Matten	3 041	Kg.Bo.	4 545
Messingwaaren	9 417	„	24 068
Metallwaaren	7 037	„	20 932
Papier	17 206	„	10 671
Papierwaaren, Tapeten	7 511	„	12 589
and. Papierwaaren	8 387	„	8 788
Parfümerien u. Essenzen	2 204	„	3 467
Pelzwerk	2 248	„	12 511
Porzellanwaaren	4 766	„	5 086
Saiten	46	„	1 380
Seife, Oelseife	12	Tonn.	380
Stangenseife	8 084	Kg.No.	4 077
Steingut, feines	39 894	Bg. Bo.	32 463
Steinwaaren	6 684	„	856
Strohwaaren	1 929	„	5 401
Töpferwaaren, ordinaire.	7 460	„	1 010
Schmelztiegel	1 323	„	847
Uhren- u. Uhrenfournit.	670	„	5 017
Zinnwaaren	2 118	„	4 068
Zündwaaren	321	„	796
and. Industrieerzeugnisse	395	„	346
			£ 52 556 959

Digitized by Google

Ländern im Jahre 1898

der einzelnen Artikel. (Fortsetzung

Holland.

Oder:	Ctr. Bo. zu 100 Kg	ℳ
Verzehrungsgegenstände	48 334	1 807 18.
Rohstoffe	2 147 451	26 383 46.
Halbfabrikate	42 378	8 290 01.
Manufakturwaaren	45 324	13 225 11.
and. Industrierzeugnisse	45 444	2 861 18.
Zusammen...	2 328 931	52 556 95.
Gegen 1897:		
Verzehrungsgegenstände	88 630	2 140 49.
Rohstoffe	2 295 271	20 792 53.
Halbfabrikate	48 014	7 023 62.
Manufakturwaaren	44 179	12 928 89.
and. Industrieerzeugnisse	44 642	2 718 41.
Zusammen...	2 520 736	45 603 96.

Holland, seewärts

Chokolade	472	Kg No.	925
Fische, ges. etc., Heringe	756	Tonn.	19 735
Sardellen u. Anchovis	44 356	Kg.No.	72 856
ges. u. ger. Fische übhpt.	326	„	100
Früchte, getr., Korinthen	15 355	„	6 917
Pflaumen	3 183	„	1 845
Rosinen	16 314	„	7 525
Getreide, Hafer	100 000	„	12 750
Hülsenfrüchte, Erbsen	84 151	„	16 943
Vitsbohnen	30 457	„	6 923
Gewürze,			
Macis u. Macisnüsse	2 325	„	7 890
Pfeffer	4 329	„	4 620
Piment	462	„	344
Gewürzsamen, Senfsaat	23 562	„	10 337
and. Gewürzsamen	23 745	„	9 508
Kaffee	138 824	„	183 883
Kakao	5 416	„	8 554
Lebensmittel, Butter	57 691	„	49 443
Fleisch etc., Schinken	1 734	„	2 765
Speck u. a. Schweinefl.	3 783	„	4 447
Würste	110	„	197
Grütze	5 445	„	1 172
Käse	376 275	„	348 429
Kartoffeln	1	Hektl.	4
Konserven	2 286	Kg.No.	1 849
Mehl, Weizenmehl	99 010	„	21 350
Schmalz	7 708	„	4 500
Mineralwasser	7 323/1	Flsch.	2 416
Obst, getrocknetes	4 161	Kg.No.	1 835
Reis	1 475 245	„	439 129
Spirituosen, Arrak	136 003	Liter	101 411
Genever	49 401	„	25 357
Kognak	620	„	1 600
Korn- u. and. Branntwein	2 591	„	1 256
Rum	1 036	„	342
Liqueure u. Extrakte	1 223	„	2 387
Taback, Sumatra	1 194 910	Kg.No.	3 323 159
and. ostindischer	2 753 967	„	3 111 239
Havana	5 620	„	23 704
Domingo	4 827	„	3 530
Portoriko	453	„	575
Brasil	58 165	„	55 963
mexikanischer	43 360	„	108 370
Kentucky	27	„	25
Maryland	5 166	„	4 326
Seedleaf	770	„	892
türkischer u. dgl.	15 345	„	11 146
fabricirter	1 711	„	2 355
Cigarren	40	Mille	1 390
Thee	174 211	Kg.No.	185 282
Textilien,			
Kleie, Mehl etc.	120 259	„	15 017
Wein, fremder	2 474	Liter	1 285
Zucker, raffinirter	1 881	Kg.No.	465
and. Verzehrungsgegenst.		für	458
Farbmaterialien,			
Materialien	50 000	Stück	1 000
Droguerien, rohe,			
Chinarinde	1 003	Kg.No.	664
Gummi	46 318	„	25 971
Kassia vera u. fistula	2 589	„	791
and. rohe Droguen	2 171	„	730
präparirte	714	„	453
Farbestoffe, Catechu	3 564	„	1 533
Indigo	6 698	„	35 865
Krapp	3 570	„	2 499
Farbewaaren, Bleiweiss	2 407	„	891
Erdfarben	13 963	„	2 179
Firniss	73 510	„	35 544
Kreide	15 626	„	409
Zinkweiss	1 000	„	437
and. Farbewaaren	9 191	„	2 277
Häute, getrocknete	873	„	1 074
Holz, Eichen	39,50	Kbm.	4 000
Cederuholz	30,50	„	2 700
Karden	9 786	Kg.Bo.	8 807
Lumpen	51 388	Kg.No.	18 090
Oele, Baumwollensamenöl	22 303	„	8 168
Leinöl	201 368	„	67 935
Talgöl	301 178	„	86 609
Maschinenfett etc.	38 568	„	7 717
Oelkuchen	39 600	„	5 280
Papiermasse	164 279	„	7 885
Pech, stockholmer etc.	301,2	Tonn.	7 831
oberländisches	3 511	Kg.No.	1 315
Pflanzen u. Gewächse	13 421	Kg.Bo.	4 376
Rohr, Stuhlrohr	27 861	Kg.No.	16 702
Sämereien	3 111	„	1 908
Seegras u. and. Polstermat.	978	„	1 232
Spinnstoffe, Baumwolle	40 222	„	20 745
Schafwolle	11 906	„	13 216
Thierabfälle, Därme	842	„	717
Knochenschwärze	3 624	„	591
Zinn, unverarbeitetes	44 761	„	63 328
and. Rohstoffe		für	198
Eisendrath	2 076	Kg.No.	332
Kupfer	3 049	„	3 141
and. Metalle	6 223	„	9 869
Garn, Hanfgarn	11 562	„	9 678
Baumwollenwaaren	10	Kg.Bo.	12
Säcke	5 234	„	2 909
Segel	180	„	300
Bücher u. a. Drucksachen	545	„	514
Bürstenwaaren	505	„	612
Eisenwaaren	3 659	„	4 086
Gemälde	24	„	195
Geräthschaften	51	„	97
Gummiwaaren	10	„	50
Hanfwaaren	11 631	„	16 283
Holzwaaren, feine	957	„	1 084
Fässer	4 100	„	560
Korkwaaren	1 963	„	4 846
Lederwaaren	1 093	„	4 295
Lichte	11 820	Kg.No.	6 944
Maschinen	7 455	„	8 946
Matten	476	Kg.Bo.	340
Metallwaaren	998	„	1 174
Papier	13 635	„	4 [illegible]

Digitized by Google

Holland, Belgien.

Steingut, feines	439	Kg.Bo.	200
Steinwaaren	3 700	„	440
and. Industrieerzeugnisse	250	„	190
		ℳ	8 771 610

Holland, landwärts

Austern	89 500	Stück	10 588
Chokolade	492	Kg.No.	1 517
Fische, frische	66 444	„	68 219
gesalzene etc., Heringe	44	Tonn.	1 320
Sardellen u. Anchovis	200	Kg.No.	350
ges. u. ger. Fische übhpt.	2 210	„	7 999
Kaffee	1 309	„	1 958
Lebensmittel, Butter	163 737	„	277 020
Fleisch etc., Ochsenfl.	532	„	839
Schinken	12 405	„	18 858
Speck u. a. Schweinefl.	20 726	„	24 775
Würste	3 572	„	5 193
Wild u. Geflügel	23 598	„	21 247
Grütze	1 026	„	228
Käse	280 941	„	268 699
Kartoffeln	77 130	Hektl.	295 557
and. Lebensmittel	412 641	Kg.No.	70 263
Spirituosen, Genever	11 564	Liter	2 469
Kornbranntwein	506	„	190
Liqueur	85	„	520
Taback, Sumatra	859 188	Kg.No.	3 880 063
and. ostindischer	203 581	„	299 882
Havana	362	„	880
Brasil	2 251	„	2 786
mexikanischer	27 583	„	86 215
Kentucky	1 037	„	1 070
Maryland	571	„	305
Seedleaf	950	„	1 174
europäischer	1 000	„	1 021
fabricirter	1 913	„	2 243
Cigarren	118,9	Mille	2 968
Thee	19 481	Kg.No.	18 742
Viehfutter, Heu	6 515	Ctr.	17 981
Kleie	39 408	Kg.No.	3 300
Wein	650	Liter	500
and. Verzehrungsgegenst.	für		588
Baumaterialien,			
Dachpfannen	7 750	Stück	510
Fliesen u. Floren	12 910	„	1 260
Droguerien, rohe	60	Kg.No.	42
Färbestoffe, Indigo	3 353	„	22 375
Färbewaaren, Eirniss	3 648	„	3 884
and. Farbewaaren	412	„	425
Holz, Bandholz	232 375	Kg.Bo.	30 837
Oele, Baumöl	1 590	Kg.No.	1 803
Leinöl	150 880	„	48 588
aetherische Oele	233	„	1 060
Pech, oberländisches	986	„	192
Pflanzen u. Gewächse	39 652	Kg.Bo.	13 520
Rohr, Stuhlrohr	34 925	Kg.No.	15 150
Sämereien	196	„	101
Schwämme, feine	2 272	„	9 589
Seegras u. a. Polstermat.	1 802	„	2 626
Spinnstoffe, Baumwolle	3 270	„	2 376
Heede u. Werg	39 602	„	4 038
Schafwolle	4 952	„	12 875
and. Rohstoffe	für		374
Baumwollengarn	4 225	Kg.No.	9 548
Leder, gegerbtes	63	„	610
Baumwollenwaaren	495	Kg.Bo.	1 538
Leinen u. Leinenwaaren	48	„	93
	328	„	680
Wollen- u. Halbwollenw.	311	Kg.Bo.	1 932
Bücher u. a. Drucksachen	10 984	„	20 922
Bürstenwaaren	1 034	„	1 576
Eisenwaaren	386	„	346
Galanterie- u. Kurzew.	303	„	133 979
Gemälde	431	„	1 482
Geräthschaften	712	„	690
Gummiwaaren	343	„	1 263
Hanfwaaren	61	„	224
Holzwaaren, feine	69	„	97
Fässer	1 745	„	183
Körbe	969	„	780
Korkwaaren	65	„	105
Lederwaaren	1 026	„	3 813
Maschinen	1 342	Kg.No.	7 097
Matten	3 757	Kg.Bo.	1 607
Metallwaaren	1 101	„	1 904
Steingut, feines	835	„	1 359
and. Industrieerzeugnisse	66	„	320
		ℳ	5 761 285

Belgien, seewärts

Kaffee	24 489	Kg.No.	17 344
Lebensmittel,			
Fleisch, Ochsenfleisch	15 799	„	16 580
Fleischextrakt	58	„	300
Weizenmehl	249 505	„	63 290
Taback, ostindischer	927	„	600
Havana	2 110	„	11 204
Brasil	25 023	„	24 875
mexikanischer	24 730	„	82 699
Kentucky	1 110	„	901
Seedleaf	8 644	„	12 237
Virgini	2 859	„	1 176
Cigarren	21,5	Mille	679
Viehfutter, Kleie, Mehl etc.	29 862	Kg.No.	2 297
and. Verzehrungsgegenst.	für		438
Baumaterialien,			
Pflastersteine	1 500	Qmtr.	11 625
Droguerien, rohe,			
Gummi, Elasticum	11 094	Kg.No.	53 009
Pottloh	9 935	„	2 980
and. rohe Droguen	12 511	„	1 748
präparirte	5 609	„	4 870
Färbestoffe, Blauholz	6 373	„	1 212
Extrakte	31 299	„	9 390
Indigo	475	„	2 040
and. Färbestoffe	25 882	„	3 712
Farbewaaren, Zinkweiss	114 313	„	52 537
and. Farbewaaren	6 626	„	1 018
Felle,			
Kalb-, Schaf- u. Ziegenf.	2 590	„	2 698
Häute, gesalzene	419 725	„	425 796
Holz, Mahagoniholz	5,97	Kbm.	650
Lumpen	31 323	Kg.No.	4 635
Oele, Rüböl	164 884	„	63 818
Talgöl	183 716	„	53 907
Terpentinöl	39 401	„	19 063
and. nicht med. Oele	1 403	„	835
fette med. Oele	3 266	„	2 361
Maschinenfett etc.	49 060	„	12 036
Seegras u. and. Polstermat.	60 870	„	6 786
Spinnstoffe, Baumwolle	63	„	44
Hanf	8 632	„	5 285
Heede	10 835	„	1 245
Schafwolle	822 958	„	927 472
Tauwerk, altes	10 102	„	869
Thierabfälle, Leimleder	43 672	„	4 935

Digitized by Google

Ländern im Jahre 1898

der einzelnen Artikel. (Fortsetzung.)

Frankreich.

and. Rohstoffe	für		335
Eisenblech	101 003	Kg.No.	12 625
Leder, gegerbtes	7 340	„	20 406
Baumwollenwaaren	1 906	Kg.Bo.	4 613
Leinen u. Leinenwaaren	85	„	350
Eisenwaaren, Nägel	1 488	Kg.No.	488
Glaswaaren, Fensterglas	48 972	Kg.Bo.	11 601
Spiegelglas	2 915	„	1 690
and. Glaswaaren	5 402	„	3 536
Korkwaaren	504	„	2 412
Lederwaaren	193	„	792
Lichte	925	Kg.No.	546
Maschinen	2 131	„	1 000
Matten	476	Kg.Bo.	883
Metallwaaren	142	„	341
Papier	2 108	„	1 286
and. Industrieerzeugnisse	393	„	187
		ℳ	1 974 285

Belgien, landwärts

Austern	9 200	Stück	1 778
Fische, frische	141	Kg.No.	436
Kaffee	24	„	40
Lebensmittel, Eier	3 600	„	4 000
Taback, Sumatra	197	„	629
and. ostindischer	220	„	387
Havana	90	„	299
Brasil	1 001	„	1 418
mexikanischer	865	„	2 845
Kentucky	565	„	510
Seedleaf	462	„	456
Virgini	207	„	209
and. Verzehrungsgegenst.	für		230
Baumaterialien,			
Dachschiefer	15 000	Stück	1 200
Fliesen	8 300	„	1 575
Grausteine	41,19	Kbm.	7 010
Marmor	57 700	Kg.No.	5 653
Brennmaterialien,			
Steinkohlen	130	Tonn.	2 303
Farbewaaren, Zinkweiss	10 000	Kg.No.	5 124
Oele, nicht med.	19 526	„	4 095
Maschinenfett etc.	9 084	„	4 142
Pflanzen u. Gewächse	5 712	Kg.Bo.	2 985
Schwämme, feine	2 009	Kg.No.	19 285
Spinnstoffe, Baumwolle	1 759	„	1 134
Hanf	198	„	149
Heede	55 544	„	4 739
Schafwolle	81 409	„	216 182
Zinkblech	618	„	225
Garn, Baumwollengarn	262	„	592
Zwirn	147	„	342
Leder, gegerbtes	603	„	5 283
Baumwollenwaaren	2 029	Kg.Bo.	6 196
Leinen u. Leinenwaaren	150	„	285
Wollen Tuch	214	„	2 333
Wollen- u. Halbwollenw.	323	„	2 214
Bücher u. a. Drucksachen	690	„	1 321
Eisenwaaren, Stahlwaaren	815	„	1 874
Waffen	428	„	1 450
and. Eisenwaaren	1 634	„	1 633
Galanterie- u. Kurzew.	48	„	482
Gemälde	115	„	426
Glaswaaren, Fensterglas	44 373	„	10 460
and. Glaswaaren	4 742	„	7 050
Kleidung, neue	146	„	1 700
Lederwaaren, Handschuhe	3 672	„	72 338
and. Lederwaaren	247	„	1 971
Maschinen	309	Kg.No.	2 160
Matten	329	Kg.Bo.	511
Metallwaaren	150	„	320
Papier	203	„	1 212
Papierwaaren, Tapeten	352	„	341
Steingut, feines	645	„	576
Steinwaaren, Marmorw.	214	„	331
and. Steinwaaren	753	„	400
Uhren u. Uhrenfournit.	77	„	460
Zinkwaaren	503	„	970
Zündhölzer	1 030	„	300
and. Industrieerzeugnisse	744	„	762
		ℳ	415 331

Frankreich, seewärts

Essig	885	Liter	348
Fische, ges. etc., Sardinen	6 961	Kg.No.	10 000
Früchte, getr., Mandeln	5 424	„	7 182
Nüsse, Haselnüsse	1 048	„	703
Wallnüsse	145 639	„	69 618
Pflaumen	242 262	„	110 217
andere	607	„	610
Süd- u. einges. Früchte	1 257	„	1 946
Gewürze	778	„	340
Kaffee	60 530	„	55 649
Lebensmittel, Grütze	2 772	„	1 200
Käse	424	„	743
Konserven	25 708	„	23 026
and. Lebensmittel	218	„	415
Spirituosen, Kognak	120 077	Liter	292 122
Korn- u. and. Branntwein	1 226	„	1 178
Rum	4 880	„	6 312
Sprit	1 100	„	1 335
Liqueure u. Extrakte	914	„	650
Taback, Portoriko	2 581	Kg.No.	1 600
Brasil	42 895	„	63 312
Kentucky	33 659	„	19 569
Maryland	7 177	„	3 302
Ohio	3 960	„	1 782
Viehfutter, Kleie, Mehl etc.	123 044	„	6 925
Wein	1 622 838	Liter	936 951
Champagner	17256/1, 1800/2	Fl.	115 113
Baumaterialien,			
Dachschiefer	13 000	Stück	830
Bleiasche	7 660	Kg.Bo.	770
Droguerien, rohe,			
Lakritzen	869	Kg.No.	1 280
med. Wurzeln	3 746	„	1 701
and. rohe Droguen	39 994	„	3 752
präparirte	571	„	304
Färbestoffe,			
Blauholzextrakt	6 013	„	5 051
and. Extrakte	403 417	„	121 025
Indigo	1 626	„	8 690
Farbewaaren, Bleiweiss	1 408	„	521
Erdfarben	4 910	„	503
Federn, Bettfedern	117	„	271
Häute, getrocknete	1 302	„	1 615
Harz	57 014	„	6 927
Holz, Cedernholz	130,72	Kbm.	11 535
Oele, Baumöl	25 564	Kg.No.	28 427
Kokosnussöl	5 300	„	2 862
and. nicht med. Oele	41 753	„	22 201
aetherische Oele	1 222	„	3 550
Oelkuchen	1 387 395	„	172 850
Spinnstoffe, Schafwolle	405 434	„	474 712
and. Spinn- u. Flechtst.	2 127	„	1 500
Thierabfälle, Därme	955	„	535

Digitized by Google

Frankreich, Spanien u. Gibraltar, Portugal.

Thonerde, Porzellanerde etc.	5 000	Kg.No.	400
and. Rohstoffe	für		654
Garn, Hanfgarn	2 995	Kg.No.	2 695
Bücher u. a. Drucksachen	146	Kg.Bo.	251
Eisenwaaren, Gusswaaren, grobe	382	Kg.No.	180
Galanterie- u. Kurzew.	566	Kg.Bo.	1 075
Holzwaaren	230	„	309
Kupferwaaren	469	„	790
Leim	504	Kg.No.	550
Maschinen	35	„	251
Metallwaaren	39	Kg.Bo.	70
Seife, Stangenseife	2 244	Kg.No.	1 366
Steingut, feines	944	Kg.Bo.	1 047
Steinwaaren, Mühlsteine	6 280	„	860
and. Industrieerzeugnisse	39	„	165
		M.	2 614 223

Frankreich, landwärts

Essig	33	Liter	25
Fische, frische	4 418	Kg.No.	16 582
gesalzene etc., Sardinen	505	„	856
Früchte, getr., Mandeln	2 934	„	3 587
Pflaumen	4	„	5
Süd- ü. einges. Früchte	744	„	1 234
Gewürze	86	„	4 180
Lebensmittel, Käse	1 324	„	2 300
Konserven	39	„	116
and. Lebensmittel	927	„	752
Obst, frisches	354	„	836
Spirituosen, Kognak	1 299	Liter	2 767
Rum	51	„	100
Liqueure u. Extrakte	36	„	210
Taback, Kentucky	216	Kg.No.	230
Maryland	54	„	30
Wein	17 055	Liter	19 453
Champagner	9955/1, 3226/2	Fl.	58 548
Baumaterialien, Dachschiefer	128 900	Stück	7 220
Droguerien, rohe	123	Kg.No.	175
präparirte	92	„	264
Färbestoffe, Indigo	13	„	60
Oele, Baumöl	3 536	„	4 496
aetherische Oele	120	„	240
Pflanzen u. Gewächse	551	Kg.Bo.	660
Schwämme, feine	3 171	Kg.No.	22 129
Spinnstoffe, Schafwolle	1 274	„	1 917
and. Rohstoffe	für		757
Garn, Wollengarn	29	Kg.No.	150
Zwirn	433	„	2 291
Leder, gegerbtes	260	„	1 680
lackirtes	128	„	1 340
Baumwollenwaaren	489	Kg.Bo.	2 641
Seide, fabricirte	30	Kg.No.	1 158
Seiden- u. Halbseidenw.	1 996	Kg.Bo.	46 023
Wollen- u. Halbwollenw.	2 513	„	44 499
Manufakturwaaren übhpt.	59	„	940
Bücher u. a. Drucksachen	911	„	3 847
Bürstenwaaren	130	„	760
Eisenwaaren, Gusswaaren, grobe	13 357	Kg.No.	4 330
Stahlwaaren	82	Kg.Bo.	659
and. Eisenwaaren	1 820	„	1 614
Galanterie- u. Kurzew.	1 900	„	7 819
Gemälde, Statuen u. dgl.	287	„	2 861
Geräth, Mobilien	539	„	2 746
Glaswaaren	3 543	„	7 421
Holzwaaren, feine	432	Kg.Bo.	646
Instrumente, mathem., opt., etc.	439	„	6 787
Kleidung, neue	946	„	14 311
Maschinen	458	Kg.No.	1 833
Metallwaaren	1 261	Kg.Bo.	5 359
Papierwaaren, Tapeten	2 092	„	4 410
Parfümerien u. Essenzen	127	„	675
Porzellanwaaren	3 464	„	8 077
Steingut, feines	670	„	761
Steinwaaren, Marmorw.	887	„	1 307
and. Steinwaaren	15 200	„	1 975
Zinkwaaren	587	„	1 688
and. Industrieerzeugnisse	141	„	346
		M.	330 683

Spanien u. Gibraltar, seewärts

Früchte, getr., Feigen	10 303	Kg.No.	2 209
Nüsse, Wallnüsse	2 497	„	1 224
Rosinen	40 420	„	22 223
Südfrüchte, Apfelsinen	28	Kisten	342
Citronen	285	„	3 616
Reis	99 000	Kg.No.	22 220
Spirituosen, Kognak	2 608	Liter	2 540
Taback, Brasil	3 333	Kg.No.	1 630
Wein	790 445	Liter	333 291
and. Verzehrungsgegenst.	für		328
Droguerien, rohe, Orangenschalen	713	Kg No.	300
Erze	15 259	„	5 007
Korkholz	86 300	„	25 705
Oele, Baumöl	103 862	„	62 383
aetherische Oele	452	„	3 300
Rohr, Stuhlrohr	1 900	„	400
Seegras u. a. Polstermat.	393 468	„	35 147
Spinnstoffe, Schafwolle	11 120	„	8 052
and. Spinn- u. Flechtst.	1 200	„	360
Baumwollenwaaren	233	Kg.Bo.	437
Seidenwaaren	18	„	342
Bücher u. a. Drucksachen	309	„	863
Gemälde, Statuen u. dgl.	81	„	5 060
Instrumente, mathem., opt. etc.	178	„	605
Korkwaaren	123 278	„	199 406
and. Artikel	für		323
		M.	737 313

Spanien, landwärts

Wein	550	Liter	240
Korkwaaren	2 805	Kg.Bo.	15 225
Saiten	35	„	1 050
		M.	16 515

Portugal

Fische, gesalzene etc., Sardinen	15 830	Kg.No.	19 958
Früchte, getr., Feigen	10 857	„	2 340
Mandeln	97	„	107
Süd- u. einges. Früchte	1 553	„	1 665
Kaffee	403 793	„	199 628
Kakao	12 383	„	17 584
Lebensmittel	5 788	„	1 981
Obst, frisches u. getrockn.	369	„	345
Salz	803 430	„	12 676
Spirituosen, Korn- u. and. Branntwein	817	Liter	825
Wein	714 986	„	420 103

Digitized by Google

Ländern im Jahre 1898

der einzelnen Artikel. (Fortsetzung.)

Italien.

Droguerien, rohe, Gummi, Elasticum	21 574	Kg.No.	97 946
Erze	16591635	„	497 749
Korkholz	5 245 985	„	2 210 749
Korkabfälle	270 918	Kg.Bo.	15 417
Oele, Baumöl	1 061	Kg.No.	1 019
Oelkuchen	385 697	„	54 412
Schafwolle	10 714	„	13 500
Thierabfälle, Leimleder	6 535	„	738
Thran	41,5	Tonn.	1 494
and. Rohstoffe	für		618
Wollen- u. Halbwollenw.	120	Kg.Bo.	600
Galanterie- u. Kurzew.	234	„	462
Holzwaaren, Fässer	5 816	„	3 200
Korkwaaren	235 536	„	512 373
Steinwaaren	15 168	„	4 248
and. Industrieerzeugnisse	135	„	250
		ℳ	4 091 987

Italien, seewärts

Chokolade	255	Kg.No.	500
Fische, getrockn. u. and.	974	„	495
Früchte, getr., Brünellen	5 312	„	5 190
Feigen	14 454	„	5 785
Johannisbrod	32 995	„	6 034
Mandeln	89 330	„	122 730
Nüsse, Haselnüsse	175 976	„	79 014
Wallnüsse	4 793	„	2 820
Zwetschen	5 169	„	1 550
andere	25 248	„	6 191
Südfrüchte, Apfelsinen	4 458,5	Kisten	33 322
Citronen	5 354	„	52 397
Orangen	47	„	522
Süd- u. einges. Früchte	8 585	Kg.No.	11 009
Gewürze	14 412	„	9 316
Gewürzsamen	2 950	„	1 398
Kaffee	20 483	„	15 365
Lebensmittel, Butter	618	„	1 162
Fleisch etc., Ochsenfl.	1 296	„	998
Würste	1 835	„	3 251
Käse	3 144	„	4 174
Kartoffeln	3 384	Hektl.	18 271
Konserven	50 276	Kg.No.	41 594
Maccaroni u. Nudeln	104 781	„	51 217
and. Lebensmittel	29 947	„	3 435
Mineralwasser	971/1	Flsch.	320
Obst, getrocknetes	3 185	Kg.No.	2 985
Reis	904 307	„	243 601
Spirituosen, Kognak	279	Liter	837
Korn- u. and. Branntwein	1 717	„	1 974
Sprit	2 039	„	1 262
Liqueure u. Extrakte	5 196	„	6 265
Taback, Brasil	4 962	Kg.No.	5 260
Kentucky	101 675	„	102 508
Thee	370	„	533
Viehfutter, Reisabfall	1 128 506	„	91 409
Wein	511 209	Liter	205 275
Alunit	1 015 000	Kg.Bo.	50 750
Baumaterialien, Asphalt u. Asphalterde	1 015 510	Kg.No.	44 943
Marmor	175 648	„	25 657
Droguerien, rohe, Gummi, Arabicum	853	„	699
Lakritzen	10 885	„	11 049
Lorbeeren u. Lorbeerbl.	5 167	„	1 396
and. med. Blätter und Blüthen	1 141	„	897
Pottasche	48 160	Kg.No.	15 411
Wachholderbeeren	104 794	„	16 665
Weinstein	2 814	„	5 093
and. rohe Droguen	26 111	„	7 548
präparirte, Borax	9 136	„	2 924
and. Salze	9 804	„	2 941
Säuren	14 985	„	38 062
and. Chemikalien	34 346	„	41 215
Färbestoffe, Extrakte	265 743	„	79 723
Catechu	851	„	366
and. Färbestoffe	14 705	„	2 670
Farbewaaren, Bleiweiss	1 316	„	487
Erdfarben	29 431	„	5 239
and. Farbewaaren	26 778	„	31 062
Felle, Kalb- u. Schaffelle	22 465	„	34 827
rohes Pelzwerk	731	„	4 079
Glycerin	156 564	„	139 342
Haare, Pferdehaare	2 637	„	6 724
and. Thierhaare	10 881	„	2 067
Häute, gesalzene	3 683	„	2 613
getrocknete	38 930	„	47 884
Holz, Wallnussholz	5,02	Kbm.	833
Lumpen	103 080	Kg.No.	50 185
Naturalien	2 035	Kg.Bo.	2 707
Oele, Baumöl	108 367	Kg.No.	105 169
fette med. Oele	3 112	„	2 398
aetherische Oele	1 212	„	6 733
Maschinenfett etc.	8 894	„	1 779
Oelkuchen	49 020	„	5 400
Pflanzen u. Gewächse	12 371	Kg.Bo.	4 879
Rohrstöcke	27 813	„	11 403
Sämereien	2 396	Kg.No.	3 007
Schwefel, roher	36 619	„	3 826
raffinirter	7 034	„	781
Spinnstoffe, Hanf	21 509	„	18 068
Heede u. Werg	5 423	„	2 050
Schafwolle	100 268	„	140 417
Seide, rohe	10 643	„	234 146
Seidenabfälle	12 073	„	41 048
and. Spinn- u. Flechtst.	89 833	„	38 630
Tabacklauge	22 651	„	27 667
Zinnasche	2 539	Kg.Bo.	635
and. Rohstoffe	für		913
Stahldrath	28	Kg.No.	13
Baumwollengarn	45	„	98
Leder, gegerbtes	3 695	„	16 080
Baumwollenwaaren	114 952	Kg.Bo.	378 153
Hüte	798	„	3 591
Leinen u. Leinenwaaren	227	„	817
Seiden- u. Halbseidenw.	276	„	5 244
Spitzen	2 637	„	30 595
Wollen- u. Halbwollenw.	1 818	„	9 240
Manufakturwaaren übhpt.	3 983	„	7 169
Bleiwaaren, Hagel	1 344	Kg.No.	444
Bücher u. a. Drucksachen	2 092	Kg.Bo.	3 983
Eisenwaaren	655	„	1 018
Galanterie- u. Kurzew.	20 019	„	37 916
Gemälde, Statuen u. dgl.	1 609	„	4 363
Geräth, Mobilien	439	„	434
div. Geräthschaften	7 966	„	4 910
Hanfwaaren, Tauwerk, neues	8 341	Kg.No.	5 005
Lederwaaren	269	Kg.Bo.	942
Maschinen	680	Kg.No.	960
Metallwaaren	469	Kg.Bo.	1 019
Papier	57 986	„	34 886
Steingut, feines	235	„	827
Strohwaaren	6 079	„	17 021
Zinnwaaren	384	„	730

Digitized by Google

Italien, Malta, Griechenland, Rumänien, Serbien, Bulgarien, d. europ. Türkei etc., Kolumbien.

Zündhölzer	1 053	Kg.Bo.	421
and. Industrieerzeugnisse	367	"	541
		ℳ	3 031 396

Italien, landwärts

Chokolade	66	Kg.No.	207
Früchte,			
Südfrüchte, Apfelsinen	21	Kisten	199
Lebensmittel,			
Fleisch etc., Würste	96	Kg.No.	172
Wild u. Geflügel	3 052	"	3 116
Käse	1 098	"	1 470
Liqueur	68	Liter	36
Wein	350	"	258
Droguerien, rohe	63	Kg.No.	75
Felle, rohes Pelzwerk	8	"	150
Oele, Baumöl	73	"	79
Pflanzen	13 210	Kg.Bo.	2 400
Schwämme, feine	108	Kg.No.	1 885
Spinnstoffe, Schafwolle	26	"	60
Seide, rohe	3 560	"	78 320
Baumwollenwaaren	103	Kg.Bo.	800
Leinen	12	"	43
Seidenwaaren	168	"	3 192
Bücher u. a. Drucksachen	6	"	11
Galanterie- u. Kurzew.	18	"	34
Gemälde, Statuen u. dgl.	536	"	863
Geräth, Mobilien	554	"	789
div. Geräthschaften	85	"	55
Glaswaaren	683	"	2 234
Holzwaaren	552	"	795
Metallwaaren	188	"	582
Steinwaaren, Marmorw.	569	"	557
		ℳ	97 882

Malta

Gewürze	5 863	Kg.No.	2 400
Kartoffeln	156	Hektl.	2 000
		ℳ	4 400

Griechenland

Früchte, getr., Feigen	8 361	Kg.No.	2 485
Korinthen	1 008 395	"	281 194
Rosinen	37 452	"	28 528
Taback, roher	74 873	"	26 948
Wein	23 435	Liter	9 958
and. Verzehrungsgegenst.	für		215
Knoppern	10 777	Kg.No.	2 371
		ℳ	351 699

Rumänien, seewärts

Getreide, Gerste	8 602 102	Kg.No.	760 394
Mais	1 291 340	"	101 294
Roggen	1 446 808	"	144 273
Weizen	489 111	"	48 967
Kognak	7 627	Liter	8 325
		ℳ	1 063 253

Rumänien, landwärts

Wallnüsse	9 850	Kg.No.	3 700

Serbien

Zwetschen	49 724	Kg.No.	11 756

Bulgarien

ätherische	33	Kg.No.	14 190

d. europ. Türkei

Taback, roher	4 016	Kg.No.	2 305

Britisch Nordamerika

Getreide, Buchweizen	19 634	Kg.No.	2 356
Hülsenfrüchte, Erbsen	219 726	"	24 170
Obst, getrocknetes	41 917	"	18 676
Holz, Tannen, Erlen etc.	12,47	Kbm.	800
Dielen u. Planken	1 887,36	"	46 710
Tischlerholz	36 566	Kg.No.	4 200
Thran	100	Tonn.	14 200
		ℳ	111 112

Mexiko

Honig	32 710	Kg.No.	14 704
Kaffee	81 341	"	34 847
Taback, roher	588 539	"	2 003 303
Cigarren	5	Mille	865
Färbestoffe, Gelbholz	10 511	Kg.No.	1 210
Rothholz	5 100	"	495
Holz, Cedernholz	157,25	Kbm.	23 589
Mahagoniholz	19	"	3 060
Oelkuchen	27 309	Kg.No.	2 575
Schildpatt	59	"	1 700
Spinnstoffe, Hanf	14 852	"	6 200
and. Spinn- u. Flechtst.	12 621	"	14 026
		ℳ	2 106 574

Centralamerika

Kaffee	3 665 110	Kg.No.	4 121 777
Droguerien, rohe, Balsam	5 235	"	88 313
Färbestoffe, Gelbholz	76 177	"	5 254
Indigo	5 314	"	31 884
Felle, Rehfelle	180	"	710
Häute, getrocknete	30 156	"	33 056
Holz, Cedernholz	13 651,06	Kbm.	1 491 369
Mahagoniholz	295,97	"	49 368
Naturalien	16	Kg.Bo.	300
and. Artikel	für		110
		ℳ	5 822 141

Kolumbien

Kaffee	2 355 701	Kg.No.	2 105 540
Kakao	1 816	"	1 600
Taback, roher	5 694 873	"	4 069 659
and. Verzehrungsgegenst.	für		245
Droguerien, rohe, Balsam	6 513	Kg.No.	20 060
Chinarinde	1 075	"	980
Gummi, Elasticum	4 706	"	20 240
and. Gummi	614	"	1 000
med. Wurzeln	2 109	"	19 765
and. rohe Droguen	2 858	"	2 030
Elfenbeinnüsse	130 598	"	23 211
Färbestoffe, Gelbholz	40 000	"	2 930
Felle	128	"	260
Häute, getrocknete	171 272	"	192 195
Hörner	7 018	"	7 260
Holz, Cedernholz	168,53	Kbm.	20 790
Mahagoniholz	6,98	"	940
and. Tischlerhölzer	27 260	Kg.No.	3 500
Naturalien	273	Kg.Bo.	1 050
Pflanzen	100	"	400
Spinnstoffe, Baumwolle	2 752	Kg.No.	1 800
and. Artikel	für		260
		ℳ	6 495 730

Digitized by Google

Ländern im Jahre 1898

der einzelnen Artikel. (Fortsetzung.)

Ekuador, Peru, Bolivia, Chile, d. Laplatastaaten, Brasilien, Britisch u. Niederländ. Guayana, Venezuela.

Ekuador

Kakao	15 421	Kg.No.	22 787
Taback, Kolumbia	105 100	„	188 427
		ℳ	211 214

Peru

Kaffee	33 031	Kg No.	29 000
Droguerien, rohe, Balsam	834	„	14 145
Häute, getrocknete	355	„	437
and. Artikel	für		207
		ℳ	43 789

Bolivia

Häute, getrocknete	250	Kg.No.	308

Chile

Getreide, Weizen	165 358	Kg.No.	24 970
Honig	67 688	„	31 356
Wein	71 829	Liter	28 607
Chemikalien	9 828	Kg.No.	4 423
Felle, rohes Pelzwerk	620	„	2 225
Haare, Pferdehaare	3 552	„	7 425
Häute, getrocknete	320	„	1 000
Holz, Cedernholz	27,98	Kbm.	3 638
Salpeter, roher	19 926	Kg.No.	2 889
Schafwolle	18 660	„	17 550
Wachs	3 391	„	8 325
		ℳ	132 408

d. Laplatastaaten

Fische, getrocknete	16 422	Kg.No.	7 554
Getreide, Mais	18606048	„	1 345 723
Weizen	4 071 736	„	674 907
Hülsenfr., Vitsbohnen	2 451	„	466
Lebensmittel,			
Fleisch, Ochsenfleisch	96 583	„	58 058
Konserven	6 650	„	4 158
Liqueur	257	Liter	411
Taback, Brasil	786 180	Kg.No.	316 218
Cigarren	25	Mille	1 675
Viehfutter, Heu	1 050	Ctr.	2 898
Kleie, Mehl etc.	5 184 197	Kg.No.	417 951
Wein	616	Liter	337
and. Verzehrungsgegenst.	für		522
Droguerien, rohe, Balsam	1 117	Kg.No.	3 217
Gummi, Elasticum	2 091	„	9 556
and. rohe Droguen	8 640	„	1 739
Edelsteine, rohe	300	Kg.Bo.	1 500
Erze, Gold- u. Silbererz	31 461	Kg.No.	37 439
Kupfererz	107 759	„	134 699
Färbestoffe, Extrakte	8 980	„	2 694
Felle,			
Kalb-, Schaf- u. Ziegenf.	279 821	„	419 334
rohes Pelzwerk	32 528	„	179 964
Haare, Pferdehaare	63 029	„	160 723
Häute, gesalzene	1 802 772	„	1 805 323
getrocknete	371 696	„	465 852
Hörner u. Hornspitzen	82 059	„	52 280
Holz, Tischlerholz	86 247	„	11 020
Holzborke	3 719 321	„	201 053
Naturalien	1 003	Kg.Bo.	1 544
Oelkuchen	1 146 839	Kg.No.	126 611
Samen, Leinsamen	4 947 456	„	867 416
Raps u. Rübsamen	83 168	„	21 624
and. Sämereien	2 832	„	582
Schmuckfedern, rohe	6 363	Kg.Bo.	114 545
Spinnstoffe, Schafwolle	43078288	Kg.No.	46 863 196
Talg	1 399	„	716
Thierabfälle, Därme u. dgl.	69 239	„	41 736
and. Rohstoffe	für		564
Metalle	3 723	Kg.No.	9 200
Wollenwaaren	16	Kg.Bo.	80
Bücher u. a. Drucksachen	371	„	705
Eisenwaaren	1 760	„	2 640
Holzwaaren, feine	499	„	649
Papier	13 966	„	3 352
and. Industrieerzeugnisse	282	„	482
		ℳ	54 872 913

Brasilien

Früchte, Süd- u. einges.	2 407	Kg.No.	1 641
Honig	13 211	„	6 077
Kaffee	4 769 206	„	3 119 811
Kakao	20 893	„	27 843
Lebensmittel, Butter	3 214	„	2 828
and. Lebensmittel	686	„	329
Spirituosen,			
Korn- u. and. Branntwein	6 334	Liter	3 280
Taback, roher	21104123	Kg.No.	22 510 399
fabricirter	244	„	818
Cigarren	390,7	Mille	19 065
and. Verzehrungsgegenst.	für		407
Droguerien, rohe,			
Gummi, Elasticum	11 453	Kg.No.	44 107
and. rohe Droguen	1 248	„	624
Eisen, altes	18 000	„	774
Färbestoffe, Rothholz	80 245	„	4 537
Felle	1 616	„	1 699
Häute, gesalzene	485 026	„	477 498
getrocknete	779 138	„	977 822
Hörner	19 427	„	12 433
Metall, altes	31 915	„	21 064
Naturalien	19 535	Kg.Bo.	25 982
Piassava	15 097	Kg.No.	10 110
Spinnstoffe, Baumwolle	85 998	„	62 782
and. Spinn- u. Flechtst.	7 778	„	4 280
Thierabfälle, Leimleder	1 364	„	344
Wachs	15 567	„	15 470
and. Rohstoffe	für		270
Leder, gegerbtes	2 625	Kg.No.	5 486
lackirtes	130	„	1 638
Eisenwaaren	9 635	Kg.Bo.	3 245
Parfümerien u. Essenzen	331	„	497
Zündhölzer	8 750	„	3 500
and. Industrieerzeugnisse	285	„	329
		ℳ	27 366 939

Britisch Guayana

Liqueur	21	Liter	72

Niederländ. Guayana

Cedernholz	7,10	Kbm.	800

Venezuela

Kaffee	126 769	Kg.No.	136 701
Taback,			
Kanaster (Varinas)	104 687	„	100 651
Kolumbia	3 970	„	2 300
Droguerien, rohe	2 304	„	1 645
Felle, rohes Pelzwerk	2	„	25
Häute, getrocknete	10 480	„	10 900
		ℳ	252 222

Digitized by Google

Westindien, Egypten, Algier, Marokko, Madeira, d. Kanarischen Inseln, Afrika's Westküste, Kap Kolonie.

Britisch Westindien

Früchte, Südfrüchte, Kokosnüsse	24 264	Stück	1 583
Gewürze, Piment	238 171	Kg.No.	181 376
Kaffee	4 560	"	3 507
Kakao	22 235	"	32 872
Konserven	75	"	220
Spirituosen, Rum	359 160	Liter	335 305
Liqueure u. Extrakte	9 057	"	47 290
Taback, roher	2 632	Kg.No.	6 115
Baumaterialien, Asphalt u. Asphalterde	8 868 967	"	646 005
Droguerien, rohe	1 097	"	500
Färbestoffe, Blauholz	58 000	"	5 000
and. Färbestoffe	10 634	"	3 190
Felle, Schaffelle	1 460	"	782
Haare, Thierhaare	89	"	74
Häute, gesalzene	117 055	"	100 723
getrocknete	11 889	"	12 589
Hörner	1 928	"	1 234
Holz, Cedernholz	278,02	Kbm.	26 914
and. Tischlerhölzer	23 290	Kg.No.	1 952
Naturalien	1 120	Kg.Bo.	870
Schwämme, feine	3 067	Kg.No.	11 438
Thran	108,5	Tonn.	3 260
		ℳ	1 422 797

Spanisch Westindien

Kaffee	226 530	Kg.No.	324 269
Taback, Havana	443 386	"	1 766 434
Kuba	1 455	"	5 636
Portoriko	817 054	"	871 530
Cigarren	5 189,5	Mille	1 143 620
Holz, Cedernholz	48,52	Kbm.	4 000
and. Tischlerhölzer	4 616	Kg.No.	930
Schildpatt	545	"	16 290
Spinn- u. Flechtstoffe	130 539	"	85 032
Wachs	2 108	"	4 200
Metalle	360	"	504
Metallwaaren	21	Kg.Bo.	2 100
and. Artikel	für		275
		ℳ	4 224 820

Niederländ. Westindien

Häute, getrocknete	1 465	Kg.No.	1 802
and. Artikel	für		178
		ℳ	1 980

Hayti u. St. Domingo

Kaffee	105 066	Kg.No.	85 556
Kakao	10 680	"	15 166
Taback, roher	1 976 551	"	1 613 073
and. Verzehrungsgegenst.	für		100
Schildpatt	83	Kg.No.	2 300
Wachs	4 065	"	10 504
		ℳ	1 726 699

Egypten

Kaffee	18 292	Kg.No.	25 426
Lebensmittel	5 418	"	530
Taback, Cigarren	5 135,5	Mille	100 265
Droguerien, rohe, Gummi, Arabicum	87 100	Kg.No.	74 942
med. Blätter	873	"	200
Naturalien	533	Kg.Bo.	709
Bücher u. a. Drucksachen	140	Kg.Bo.	259
Galanterie- u. Kurzew.	4 766	"	9 277
Holzwaaren, feine	486	"	604
and. Artikel	für		945
		ℳ	212 487

Algier

Früchte, getr., Feigen	20 497	Kg.No.	5 584
Johannisbrod	2 451	"	336
Taback, Virgini	3 315	"	2 100
Wein	155 084	Liter	47 236
Korkholz	3 358	Kg.No.	954
Schwämme, feine	1 528	"	9 60[illegible]
Seegras u. and. Polstermat.	15 993	"	1 279
and. Artikel	für		1[illegible]
		ℳ	66 956

Marokko

Früchte, getr., Mandeln	4 468	Kg.No.	5 36[illegible]
Datteln	2 994	"	65[illegible]
Gewürzsamen	24 118	"	3 13[illegible]
Lebensmittel, Eier	12 580	"	10 441
Droguerien, rohe, Gummi	29 587	"	32 335
med. Blätter	1 098	"	4[illegible]
Felle, Schaf- u. Ziegenfelle	7 621	"	4 65[illegible]
Haare, Thierhaare	1 736	"	1 55[illegible]
Häute, getrocknete	3 765	"	3 67[illegible]
Sämereien	24 626	"	3 0[illegible]
Schafwolle	1 320 785	"	1 030 16[illegible]
Wachs	23 182	"	52 23[illegible]
Wollenwaaren	276	Kg.Bo.	1 1[illegible]
Gemälde	16	"	[illegible]
Steingut, feines	447	"	3[illegible]
		ℳ	1 149 76[illegible]

Madeira

Wein	13 012	Liter	12 564

d. Kanarischen Inseln

Orseille	2 108	Kg.No.	2 000
and. Artikel	für		19[illegible]
		ℳ	2 196

Afrika's Westküste

Früchte, getr., Erdnüsse	13 888	Kg.No.	3 221
Südfrüchte, Kokosnüsse	7 193	Stück	627
Süd- u. einges. Früchte	170	Kg.No.	210
Taback, roher	24 795	"	15 300
Viehfutter, Kleie, Mehl etc.	40 238	"	1 200
Elfenbein u. Wallrosszähne	78	"	720
Oele, Palmöl	6 302	"	2 313
Oelnüsse	3 945 642	"	697 960
Sämereien	81 320	"	20 177
and. Rohstoffe	für		323
		ℳ	742 051

Kap Kolonie

Wein	1 360	Liter	1 251
Droguerien, rohe	1 662	Kg.No.	726
Felle, rohes Pelzwerk	83	"	108
Häute, gesalzene	24 177	"	21 150
getrocknete	8 361	"	13 034

Digitized by Google

Ländern im Jahre 1898

der einzelnen Artikel. (Fortsetzung.)

Afrika's Ostküste, Arabien, d. asiat. Türkei, Persien, Britisch Ostindien.

Hörner	755	Kg.No.	650
Schafwolle	6 262 724	„	8 539 189
		ℳ	8 576 108

Afrika's Ostküste

Nelken	3 189	Kg.No.	2 551
Holz, Tischlerholz	3 320	„	445
Oelnüsse	978 351	„	236 749
Sämereien	306 814	„	75 653
		ℳ	315 398

Arabien

Kaffee	178 331	Kg.No.	297 169
Droguerien, rohe,			
Gummi, Arabicum	18 998	„	16 280
and. Gummi	1 800	„	2 880
Felle, Schaffelle	40 525	„	46 199
Häute, getrocknete	1 118	„	1 632
Hörner	485	„	311
Perlmutterschalen	3 787	„	4 620
Schildpatt	12	„	250
Wachs	6 086	„	14 312
and. Rohstoffe	für		319
		ℳ	383 972

d. asiat. Türkei

Früchte, getr., Feigen	18 451	Kg.No.	12 433
Korinthen	3 668	„	1 064
Rosinen	641 818	„	375 119
Hafer	9 901	„	1 500
Pfeffer	629	„	780
Taback, roher	444 967	„	173 205
Wein	1 254 530	Liter	330 829
Droguerien, rohe, Gummi	25 200	Kg.No.	9 200
Lakritzen	1 301	„	935
Knoppern	490 914	„	108 016
Sämereien	1 283 035	„	370 237
Schwämme, feine	101	„	1 200
Spinnstoffe, Schafwolle	9 323	„	9 650
Wachs	1 062	„	2 500
Manufakturwaaren	63	Kg.Bo.	214
and. Artikel	für		328
		ℳ	1 397 210

Persien

Gewürzsamen	2 510	Kg.No.	460
Gummi	3 673	„	3 700
Schafwolle	9 367	„	10 510
Wollenwaaren	529	Kg.Bo.	4 250
Metallwaaren	15	„	1 600
		ℳ	20 520

Britisch Ostindien

Früchte,			
Südfrüchte, Kokosnüsse	324 411	Stück	37 268
Süd- u. einges. Früchte	14 388	Kg No.	8 190
Getreide, Weizen	794 646	„	111 250
Gewürze, Ingber	6 766	„	4 595
Kanehl	205 572	„	347 534
Kardemom	16 520	„	91 852
Pfeffer	59 675	„	75 455
Kaffee	4 436	„	9 092
Lebensmittel,			
Mehl, Sagomehl	24 881	„	7 464
Sago	268 457	Kg.No.	51 255
Reis	161508221	„	23 055 751
Taback, ostindischer	43 835	„	162 825
Thee	170 784	„	260 065
Viehfutter,			
Kleie, Mehl etc.	6 516	„	860
and. Verzehrungsgegenst.	für		321
Droguerien, rohe,			
Gummi, Arabicum	8 193	Kg.No.	4 235
and. Gummi	151 049	„	107 048
Guttapercha	89 052	„	154 060
med. Blätter	31 115	„	12 321
Pottloh	1 580 395	„	477 361
med. Wurzeln	1 441	„	857
Schellack	735 948	„	914 552
Tamarinden	68 035	„	13 618
and. rohe Droguen	426 350	„	135 415
Färbestoffe,			
Gambier	39 696	„	15 878
Indigo	211 821	„	1 196 020
and. Färbestoffe	11 500	„	1 643
Felle,			
Schaf- u. Ziegenfelle	7 585	„	15 353
rohes Pelzwerk	85	„	777
Haare,			
Schweinsborsten	39 162	„	243 160
Häute, getrocknete	642 061	„	933 136
Hörner	72 048	„	51 857
Holz, Tischlerholz	2 276 299	„	499 568
Lumpen	156 200	„	32 146
Naturalien	1 597	Kg.Bo.	2 117
Oele, Kokosnussöl	44 551	Kg.No.	24 058
fette med. Oele	2 235	„	1 235
Oelkuchen	2 583 174	„	273 721
Perlmutterschalen	5 076	„	6 193
Piassava	109 254	„	76 478
Rohr, Stuhlrohr	2 587 656	„	1 158 283
Rohrstöcke	12 076	Kg.Bo.	4 286
Samen, Leinsamen	20080862	Kg.No.	3 641 560
and. Sämereien	3 563 334	„	815 298
Seegras u. a. Polstermat.	25 277	„	2 568
Spinnstoffe,			
Baumwolle	1 074 968	„	752 279
Hanf	8 612	„	5 046
Jute	22940364	„	4 813 398
and. Spinn- u. Flechtst.	156 433	„	52 737
Thiere, lebende, ausschl.			
Schlachtvieh	66	Kolli	31 515
Wachs	5 522	Kg.No.	12 369
Zinn, unverarbeitetes	1 460 847	„	2 045 186
and. Rohstoffe	für		154
Leder, gegerbtes	58	Kg.No.	142
Säcke	252 042	Kg.Bo.	73 054
Seiden- u. Halbseidenw.	400	„	7 584
Manufakturwaaren übhpt.	154	„	710
Bücher u. a. Drucksachen	77	„	227
Eisenwaaren	2 660	„	3 990
Galanterie- u. Kurzew.	951	„	1 516
Glaswaaren	175	„	280
Hanfwaaren,			
Tauwerk, neues	70 103	Kg.No.	18 935
Holzwaaren	733	Kg.Bo.	658
Matten	30 760	„	26 118
Messingwaaren	138	„	386
Metallwaaren	306	„	734
Porzellanwaaren	407	„	334
and. Industrieerzeugnisse	573	„	572
		ℳ	42 886 503

Digitized by Google

Französisch Ostindien, Siam, Niederländ. Ostindien, Spanisch Ostindien, China, Japan.

Oder:	Ctr. Bo. zu 100 Kg.	M.
Verzehrungsgegenstände.	1 651 309	24 223 777
Rohstoffe	624 794	18 527 486
Halbfabrikate	1	142
Manufakturwaaren	2 526	81 348
and. Industrieerzeugnisse	1 069	53 750
Zusammen...	2 279 699	42 886 503
Gegen 1897:		
Verzehrungsgegenstände.	1 414 552	19 874 771
Rohstoffe	459 525	17 353 893
Manufakturwaaren	10 836	545 889
and. Industrieerzeugnisse	1 556	67 191
Zusammen...	1 886 469	37 841 744

Französisch Ostindien

Leder, gegerbtes	1 874	Kg.No	10 869

Siam

Reis	31424346	Kg.No.	4 029 338
Holz, Tischlerholz	684 083	"	158 893
Seide, fabricirte	14	"	540
and. Artikel	für		93
		M.	4 188 864

Niederländ. Ostindien

Gewürze, Kanehl	2 915	Kg.No.	5 218
Macis	339	"	1 207
Kaffee	19 977	"	39 567
Spirituosen, Arrak	31 900	Liter	20 000
Taback, Sumatra	122 104	Kg.No.	143 200
and. Verzehrungsgegenst.	für		30
Droguerien, rohe, Gummi	18 292	Kg.No.	14 543
Felle, rohes Pelzwerk	18	"	100
Naturalien	3 521	Kg.Bo.	4 688
Perlmutterschalen	7 232	Kg.No.	8 323
Stuhlrohr	15 392	"	6 620
Seidenwaaren	123	Kg.Bo.	2 337
Bücher u. a. Drucksachen	374	"	711
Gemälde, Statuen u. dgl.	79	"	292
Geräth, Mobilien	970	"	922
Instrumente, Musikinstr.	668	"	1 152
and. Industrieerzeugnisse	183	"	264
		M.	249 674

Spanisch Ostindien

Taback, roher	86 815	Kg.No.	45 332
Cigarren	536	Mille	18 647
		M.	63 979

China

Früchte, getr. u. einges.	472	Kg.No.	542
Gewürze, Ingber	42 948	"	20 800
Kanehl	27 679	"	49 545
Kardemom	350	"	1 901
Kassia lignea	217 141	"	232 055
Kaffee	281	"	422
Lebensmittel, Konserven	4 685	"	2 905
Mehl	1 550	"	387
and. Lebensmittel	736	"	397
Taback, roher	101 316	"	60 610
Cigarren	443,4	Mille	9 755
Thee	1 186 481	Kg.No.	1 713 801
and. Verzehrungsgegenst.	für		238
Blei, unverarbeitetes	10 160	Kg.No.	2 743
Droguerien, rohe,			
Galläpfel	433 069	"	541 336
Rhabarber	64 254	"	141 73[illegible]
Sternanis	1 918	"	3 05[illegible]
and. rohe Droguen	5 784	"	602 390
präparirte	4 916	"	26 976
Färbestoffe, Kurkume	64 892	"	14 825
Farbewaaren	931	"	2 006
Federn, Bettfedern	554 473	"	632 118
Felle, Schaf- u. Ziegenfelle	62 736	"	91 302
rohes Pelzwerk	26 584	"	148 971
Haare, Menschenhaare	242	"	1 452
Pferdehaare	3 096	"	7 895
Schweinsborsten	109 540	"	657 206
and. Thierhaare	2 591	"	3 889
Häute, getrocknete	854 619	"	1 239 264
Hörner	10 120	"	6 477
Naturalien	9 851	Kg.Bo.	13 135
Oele, nicht medicinische	60 652	Kg.No.	34 557
aetherische Oele	6 797	"	49 132
Rohr, Stuhlrohr	22 332	"	16 97[illegible]
Rohrstöcke	14 167	Kg.Bo.	5 80[illegible]
Sämereien	6 810	Kg.No.	4 527
Schmuckfedern, rohe	492	Kg.Bo.	30 389
Spinnstoffe, Baumwolle	16 840	Kg.No.	13 304
Hanf	16 644	"	8 821
Schafwolle	57 760	"	49 952
Seide, rohe	23 332	"	268 397
Seidenabfälle	14 427	"	49 051
Thiere, lebende, ausschl.			
Schlachtvieh	2 Stück, 10 Kolli		2 160
and. Rohstoffe	für		276
Baumwollengarn	186	Kg.No.	405
Leder, gegerbtes	3 005	"	14 725
Leinen u. Leinenwaaren	46	Kg.Bo.	280
Seiden- u. Halbseidenw.	4 427	"	82 77[illegible]
Wollen- u. Halbwollenw.	1 011	"	4 045
Bücher u. a. Drucksachen	673	"	1 537
Eisenwaaren	306	"	569
Galanterie- u. Kurzew.	18 648	"	47 874
Gemälde, Statuen u. dgl.	3 072	"	11 40[illegible]
Geräth, Mobilien	1 204	"	1 229
Holzwaaren, feine	6 538	"	8 815
Instrumente	191	"	416
Matten	220 659	"	121 857
Messingwaaren	2 232	"	6 250
Metallwaaren	391	"	3 309
Papier	3 339	"	2 427
Papierwaaren	332	"	326
Pelzwerk	467	"	6 099
Porzellanwaaren	3 048	"	2 499
Steingut, feines	1 055	"	799
Strohwaaren	66 466	"	186 105
Zinnwaaren	1 585	"	5 058
Zündwaaren	16 857	"	8 059
and. Industrieerzeugnisse	725	"	360
		M.	7 280 944

Japan

Gewürze, Pfeffer	8 642	Kg.No.	10 716
Lebensmittel	12 211	"	9 380
Reis	59 994	"	14 398
and. Verzehrungsgegenst.	für		315
Droguerien, rohe,			
Galläpfel	14 456	Kg.No.	15 612
med. Blätter	3 472	"	1 424

Digitized by Google

Ländern im Jahre 1898

der einzelnen Artikel. (Fortsetzung.)

Australien.

and. rohe Droguen	23 636	Kg.No.	14 916	Fleischextrakt u. dgl...	4 149	Kg.No.	52 692
präparirte	287	„	97 580	and. Lebensmittel	390	„	578
Elfenbein	102	„	971	Obst, frisches	6 000	„	3 000
Erze, Antimonerz	23 377	„	15 663	Taback, roher	2 996	„	14 321
Farbewaaren	1 576	„	893	Thee	206	„	305
Federn, Bettfedern	8 520	„	13 974	Wein	12 422	Liter	18 200
Felle, Schaffelle	6 670	„	10 010	and. Verzehrungsgegenst.	für		344
Robben- u. Wallrossfelle	3 092	„	10 513	Agatsteine	1 041	Kg.Bo.	1 562
rohes Pelzwerk	2 059	„	11 489	Blei, unverarbeitetes ...	508 305	Kg.No.	137 242
Haare, Schweinsborsten .	57	„	342	Droguerien, rohe,			
Häute, gesalzene	20 995	„	17 844	Gummi, Arabicum	3 127	„	1 371
Naturalien	22 082	Kg.Bo.	29 771	and. Gummi	847 058	„	931 548
Perlmutterschalen	91 157	Kg.No.	111 211	Pottloh	26 457	„	7 937
Pflanzen u. Gewächse ..	857 382	Kg.Bo.	660 285	and. rohe Droguen	740 924	„	348 298
Rohrstöcke	82 223	„	36 954	präparirte	1 389	„	821
Sämereien	475	Kg.No	304	Erze, Antimonerz	73 875	„	49 496
Spinnstoffe, Seide, rohe .	3 769	„	31 960	Kupfererz	1 306 733	„	1 045 754
Seidenabfälle	22 039	„	74 933	and. Erze	1 417 834	„	283 653
and. Spinn- u. Flechtst.	41 910	„	56 723	Farbewaaren	952	„	522
Thiere, lebende, ausschl.				Federn, Bettfedern	548	„	900
Schlachtvieh	11 Stück, 1 Kolli		1 875	Felle,			
Wachs	21 928	Kg.No.	16 665	Hasen- u. Kaninchenfelle	5 411	„	8 116
Wallfischbarten	125	„	5 274	Kalb-, Schaf- u. Ziegenf.	1 725 600	„	2 208 581
and. Rohstoffe	für		220	rohes Pelzwerk	32 362	„	180 580
Kupfer	3 127	Kg.No.	3 564	Haare, Pferdehaare.....	7 498	„	19 121
Leder, gegerbtes	12 756	„	62 501	Häute, gesalzene	1 277 284	„	1 123 708
Baumwollenwaaren	1 285	Kg.Bo.	4 210	getrocknete	4 184	„	4 650
Leinen u. Leinenwaaren	521	„	990	Hörner	18 841	„	12 058
Seiden- u. Halbseidenw.	14 704	„	279 645	Holz, Bau- u. Nutzholz .	15 172	Kg.Bo.	2 608
Wollen- u. Halbwollenw.	5 771	„	17 870	Holzborke	3 292 807	Kg.No.	658 568
Manufakturwaaren übhpt.	203	„	851	Juwelenabfall	1 268	Kg.Bo.	1 014
Bücher u. a. Drucksachen	1 047	„	2 426	Lumpen	15 798	Kg.No.	2 338
Eisenwaaren	573	„	658	Naturalien	6 126	Kg.Bo.	8 940
Galanterie- u. Kurzew. .	50 256	„	93 175	Oele, Baumöl	282	Kg.No.	271
Gemälde, Statuen u. dgl.	553	„	2 329	aetherische Oele	4 927	„	5 979
Geräth, Mobilien	1 521	„	1 445	Perlmutterschalen	3 415	„	4 166
Holzwaaren, Korbwaaren	1 155	„	1 160	Pflanzen u. Gewächse ..	2 034	Kg.Bo.	561
feine Holzwaaren übhpt.	9 674	„	10 932	Sämereien	12 205	Kg.No.	16 274
ordin. Holzwaaren.....	1 135	„	575	Schildpatt	134	„	4 005
Instrumente,				Spinnstoffe, Hanf.....	780	„	413
mathem., opt. etc.	153	„	520	Schafwolle	13734956	„	23 340 357
Matten	16 572	„	20 560	Seide, rohe	3 690	„	42 435
Metallwaaren	1 287	„	6 463	Tabacklauge	1 192	„	966
Papier	1 011	„	971	Talg	1 693	„	643
Papierwaaren, Tapeten .	7 679	„	6 911	Thiere, lebende, ausschl.			
and. Papierwaaren	2 036	„	2 187	Schlachtvieh	5	Kolli	300
Porzellanwaaren	9 626	„	7 569	Thierabfälle, Därme u. dgl.	102 176	Kg.No.	57 164
Steingut, feines	9 285	„	4 432	Leimleder	125 460	„	14 177
Strohwaaren	208 520	„	266 684	Wachs	754	„	1 576
Uhren	100	„	520	Wallfischbarten	73	„	3 080
Zinnwaaren	163	„	305	and. Rohstoffe	für		388
and. Industrieerzeugnisse	232	„	399	Kupfer	702 608	Kg.No.	800 973
		ℳ	2 072 067	and. Metalle	2 131	„	7 195
				Leder, gegerbtes	30 359	„	63 450
				Wollenwaaren	141	Kg.Bo.	494
				Bücher u. a. Drucksachen	1 058	„	2 011
Chokolade	1 111	Kg.No.	2 178	Eisenw., Gussw., grobe .	2 437	Kg.No.	731
Fische, ges. u. geräuch..	603	„	567	Stahlwaaren	11 477	Kg.Bo.	26 397
Früchte, Südfrüchte,				and. Eisenwaaren	3 947	„	2 651
Orangen	78	Kisten	1 600	Galanterie- u. Kurzew. .	2 406	„	4 571
Kokosnüsse	5 648	Stück	627	Gemälde, Statuen u. dgl.	147	„	544
Süd- u. einges. Früchte	24 744	Kg.No.	32 993	Glaswaaren	698	„	1 117
Getreide, Weizen	215 342	„	32 302	Gummiwaaren	60	„	252
Hülsenfr., Vitsbohnen ..	3 734	„	709	Holzwaaren, feine	1 498	„	1 947
Gewürze	857	„	31 158	Instrumente, Fortepiani.	1	Stück	417
Honig	3 084	„	1 41[illegible]	mathemat., opt. etc. ...	383	Kg.Bo.	1 302
Kaffee	6 822	„	5 935	Musikinstrum. übhpt...	1 365	„	2 458
Lebensmittel,				Kleidung, neue	148	„	784
Fleisch, Ochsenfleisch..	252 636	„	189 365	Maschinen	2 326	Kg.No.	3 547

Digitized by Google

Einfuhr aus den einzelnen Ländern im Jahre 1898

nach Menge und Werth der einzelnen Artikel. (Schluss.)

d. Sandwich-Inseln, d. übrigen Südsee-Inseln.

Messingwaaren	128	Kg.Bo.	358
Metallwaaren	120	"	5 724
Saiten	222	"	6 660
Strohwaaren	102	"	286
Töpferw., Schmelztiegel	481	"	308
Zündhölzer	1 860	"	3 720
and. Industrieerzeugnisse	789	"	668
		ℳ	31 858 998

d. Sandwich-Inseln

Kaffee	4 103	Kg.No.	6 246
Holz, Tischlerholz	5 860	"	550
Seiden- u. Halbseidenw.	25	Kg.Bo.	200
Bücher u. a. Drucksachen	79	"	230
and. Artikel	für		212
		ℳ	7 438

d. übrigen Südsee-Inseln

Taback, roher	34 700	Kg.No.	165 80
Elfenbein u. Wallrosszähne	196	"	1 86
Elfenbeinnüsse	23 023	"	4 14
Holz, Mahagoniholz	3,50	Kbm.	1 20
and. Tischlerhölzer	3 800	Kg.No.	65
Naturalien	7 112	Kg.Bo.	9 65
Perlmutterschalen	1 248	Kg.No.	1 52
Schildpatt	79	"	2 68
Spinnstoffe, Baumwolle	23 287	"	18 97
and. Rohstoffe		für	21
Galanterie- u. Kurzew.	651	Kg.Bo.	1 23
Instrumente, mathem., opt. etc.	163	"	55
and. Industrieerzeugnisse	255	"	29
		ℳ	208 79

Digitized by Google

Die Einfuhr in den Jahren 1893 bis 1898

aus den einzelnen Ländern und Plätzen, dem Werthe nach.

Von	1893	1894	1895	1896	1897	1898
	Mark	Mark	Mark	Mark	Mark	Mark
reussen	140 973 468	128 731 504	145 695 737	150 108 422	163 835 687	152 170 742
ldenburg	9 861 332	10 182 738	10 957 508	13 634 553	15 010 923	15 714 351
lamburg	23 213 901	24 937 225	23 982 804	37 931 222	31 273 281	38 050 358
übeck	270 245	505 794	340 600	334 909	388 261	363 367
nd. norddeutschen Staaten	7 666 300	6 012 723	6 537 886	8 366 160	9 114 791	9 140 094
achsen	39 979 101	45 630 823	70 001 332	54 989 514	51 871 741	34 029 355
l. thüring. Staaten	9 365 242	6 717 786	13 178 075	13 920 004	10 623 812	11 051 287
Hessen-Darmstadt	1 168 669	1 069 110	1 342 588	1 142 627	1 432 686	1 271 558
Baden	4 092 472	3 618 096	3 506 433	2 142 471	3 572 883	2 571 566
Würtemberg	1 847 248	1 787 333	2 124 104	2 233 603	2 187 135	1 876 616
Baiern	9 797 089	7 239 759	9 244 769	9 983 169	9 920 472	9 422 290
l. Elsass	729 130	584 210	666 093	525 709	519 191	532 555
Luxemburg	52 797	109 850	56 864	63 416	29 974	40 349
Oesterreich	10 666 475	7 785 857	9 923 753	10 705 991	9 595 111	9 423 828
l. Schweiz	617 545	549 218	514 366	756 520	503 821	599 854
l. europ. Russland	6 806 387	20 092 553	27 846 768	22 986 176	23 853 765	22 635 400
Schweden	1 899 277	1 998 407	1 755 279	2 037 943	3 357 725	3 040 551
Norwegen	553 250	662 583	629 205	1 759 398	856 456	1 027 424
Dänemark	75 699	65 896	73 308	88 077	78 658	92 146
d. Nordseefischerei	744 251	440 709	901 221	1 367 712	1 405 845	715 373
Grossbritannien u. Irland	46 052 948	50 145 891	46 697 312	45 263 466	45 603 962	52 556 959
Holland	10 816 353	10 661 896	11 481 416	12 523 387	14 462 261	14 532 895
Belgien	4 044 160	3 113 122	4 948 248	4 271 421	3 416 810	2 389 616
Frankreich	4 625 798	6 912 244	3 221 291	3 161 554	4 046 556	2 944 906
Spanien u. Gibraltar	1 407 329	849 752	768 855	586 479	723 809	753 828
Portugal	3 407 589	3 422 795	3 751 674	3 791 944	4 311 582	4 091 987
Italien	1 866 671	2 065 375	1 687 469	2 799 027	3 177 688	3 129 278
Malta	—	5 350	—	7 302	5 312	4 400
Griechenland	276 502	150 677	128 516	216 825	290 212	351 699
Rumänien	1 907 734	1 910 629	1 160 199	1 348 236	537 056	1 066 953
Serbien	—	2 135	2 696	6 649	6 527	11 756
Bulgarien	928 620	565 943	93 310	227 900	217 924	14 190
d. europ. Türkei	3 014 533	124 561	149 114	73 760	63 347	2 305
Britisch Nordamerika	103 450	16 497	4 861	21 480	51 395	111 112
d. Verein. Staaten v. Nordamerika	203 361 337	194 652 249	228 174 627	240 202 054	297 383 018	329 660 914
Mexiko	1 279 719	885 002	393 497	572 588	896 567	2 106 574
Centralamerika	4 664 691	4 047 622	5 087 570	5 287 898	6 786 468	5 822 141
Kolumbien	4 538 695	3 617 578	3 754 879	4 438 399	5 443 558	6 495 731
Ekuador	210 795	171 244	298 176	166 590	212 258	211 214
Peru	20 996	10 116	49 345	23 142	2 650	43 789
Bolivia	—	—	—	—	—	308
Chile	682 435	534 934	1 528 044	418 938	142 104	132 408
d. Laplatastaaten	42 572 313	37 830 506	43 375 162	46 608 391	38 825 657	54 372 913
Brasilien	28 838 926	15 489 613	17 826 433	17 429 136	26 047 556	27 366 939
Britisch Guayana	—	—	—	—	—	72
Niederländ. Guayana	—	—	—	—	—	800
Venezuela	270 524	443 981	531 400	188 945	331 614	252 222
zu übertragen...	635 286 488	606 351 886	704 394 287	724 718 457	792 418 109	822 196 973

Digitized by Google

Die Einfuhr in den Jahren 1893 bis 1898

aus den einzelnen Ländern und Plätzen, dem Werthe nach. (Schluss.)

Von	1893	1894	1895	1896	1897	1898
	Mark	Mark	Mark	Mark	Mark	Mark
Uebertrag...	635 286 488	606 351 886	704 394 287	724 718 457	792 418 109	822 196 973
Britisch Westindien	1 226 084	1 362 912	1 615 815	1 279 749	1 252 059	1 422 797
Spanisch Westindien	8 419 571	9 512 869	7 562 501	4 230 137	2 031 707	4 224 820
Niederländisch Westindien	—	—	—	—	—	1 980
Hayti u. St. Domingo	1 845 930	853 390	691 667	1 321 953	1 065 115	1 726 699
Egypten	309 042	173 376	109 348	148 275	243 215	212 487
Algier	167 535	86 427	89 247	94 673	73 512	66 996
Marokko	109 312	258 473	739 474	1 157 132	1 916 774	1 149 762
d. Azoren, Madeira u. Kapverd. Inseln	15 070	52 687	28 062	19 523	42 932	12 504
d. Kanarischen Inseln	32 767	1 977	13 084	6 934	8 328	2 196
Afrika's Westküste	351 932	207 270	349 686	664 886	937 685	742 051
Kap Kolonie	9 403 755	9 225 172	10 412 341	13 131 454	8 732 467	8 576 108
Afrika's Ostküste	18 852	65 487	961	49 525	126 831	315 398
Arabien	268 229	162 764	92 371	166 769	397 712	383 972
d. asiatischen Türkei	702 611	469 679	969 520	1 353 350	1 136 297	1 397 210
Persien	—	450	142 347	58 849	29 748	20 520
Britisch Ostindien	33 264 681	31 963 498	36 333 583	35 610 775	37 841 744	42 886 503
Französisch Ostindien	1 269	296 016	—	6 885	3 228 292	10 869
Siam	6 068 477	3 633 418	2 162 935	1 399 202	6 697 018	4 188 861
Niederländisch Ostindien	2 038 604	1 630 753	435 295	566 880	436 684	249 674
Spanisch Ostindien	46 935	18 541	24 223	16 587	176 150	63 979
China	3 367 876	7 463 743	8 300 412	8 140 697	7 890 392	7 280 944
Japan	3 001 966	2 196 725	4 000 866	2 699 258	3 382 039	2 072 067
d. asiatischen Russland	65	72 383	460 710	141 766	217	—
Australien	17 485 443	17 951 224	27 114 499	24 208 737	23 719 777	31 858 998
d. Sandwich-Inseln	2 646	2 538	106 750	48 752	36 874	7 459
d. übrigen Südsee-Inseln	116 873	471 690	156 118	230 933	253 676	208 796
oder:						
d. deutschen Reich	249 016 994	237 126 951	287 634 793	295 375 779	299 780 837	276 234 488
d. übrigen Europa	99 711 121	111 525 593	115 734 000	113 979 767	116 514 427	119 385 348
Britisch Nordamerika	103 450	16 497	4 861	21 480	51 395	111 113
d. Verein. Staaten v. Nordamerika	203 361 337	194 652 249	228 174 627	240 202 054	297 383 018	329 660 914
Mexiko u. Centralamerika	5 944 410	4 932 624	5 481 067	5 860 486	7 683 035	7 928 715
Südamerika	77 149 176	58 097 972	67 364 939	69 278 891	71 005 397	88 676 396
Westindien	11 491 585	11 729 171	9 869 983	6 831 839	4 348 881	7 376 296
Afrika	10 408 265	10 070 869	11 742 203	15 272 407	12 081 744	11 077 502
Asien	48 760 713	47 907 970	52 922 261	50 161 018	61 216 293	58 554 602
Australien u. Inseln	17 604 962	18 425 452	27 377 367	24 488 422	24 010 327	32 075 252
oder:						
von Europa	348 728 115	348 652 544	403 368 793	409 355 546	416 295 264	395 619 836
transatlantische Einfuhr	374 823 898	345 832 804	402 937 308	412 116 597	477 780 090	535 660 769
Zusammen...	723 552 013	694 485 348	806 306 101	821 472 143	894 075 354	931 280 605

Digitized by Google

Die Einfuhr in den Jahren 1847 bis 1898

nach den Hauptrichtungen, Bruttogewicht, Werth und Procentverhältniss.

Gewicht der Einfuhr	1847–1851 durchschnittlich	1857–1861 durchschnittlich	1867–1871 durchschnittlich	1877–1881 durchschnittlich	1887–1891 durchschnittlich	1892–1896 durchschnittlich	1897–1898 durchschnittlich
überhaupt	3 188 266	6 283 063	9 847 879	15 986 917	23 598 747	29 257 264	37 300 764
darunter:							
seewärts	1 403 147	3 229 311	5 089 932	9 773 714	13 634 408	17 809 148	23 043 671
landwärts	845 416	1 819 299	3 587 204	5 400 700	8 145 026	9 317 685	10 727 411
flusswärts a. d. Oberweser	939 703	1 234 453	1 170 743	812 463	1 819 313	2 130 431	3 529 682
land- u. flusswärts	1 785 119	3 053 752	4 757 947	6 213 203	9 964 339	11 448 116	14 257 093
und zwar von:							
d. deutschen Reich	2 117 708	3 637 927	5 455 184	6 586 531	11 021 363	12 995 592	16 061 010
Grossbritannien	226 010	758 594	817 489	895 382	1 763 902	2 229 100	2 424 834
d. übrigen Europa	236 155	439 967	997 609	1 938 103	2 958 864	4 155 170	4 434 339
Grönland u. Brit. Nordamerika	614	1 812	14 130	22 686	9 282	3 728	10 548
d. Verein. Staaten v. Nordamerika	305 390	744 259	1 435 194	4 769 256	4 383 060	5 672 485	9 771 585
Mittelamerika	11 621	40 514	44 400	66 376	30 740	71 918	200 310
Südamerika	69 829	135 111	210 014	274 380	539 429	993 096	1 072 378
Westindien	160 725	205 386	154 227	123 272	203 669	205 411	127 945
Afrika	4 053	5 556	18 018	42 061	53 930	103 721	143 423
Asien	46 830	302 804	694 173	1 265 355	2 536 721	2 654 640	2 807 799
Australien u. Inseln	9 331	11 133	7 441	3 515	97 787	172 373	246 593
oder:							
von Europa	2 579 873	4 836 488	7 270 282	9 420 016	15 744 129	19 379 862	22 920 183
„ transatlantischen Häfen	608 393	1 446 575	2 577 597	6 566 901	7 854 618	9 877 402	14 380 581
Doppelctr. Brutto	3 188 266	6 283 063	9 847 879	15 986 917	23 598 747	29 257 264	37 300 764
Gleich	100,00	197,07	308,88	501,43	740,17	917,65	1 169,94

Werth der Einfuhr							
überhaupt	105858332	221697868	352796268	493577318	657225458	753062020	912677980
darunter:							
seewärts	50 696 138	143375414	231057431	346009810	442150395	502583449	647466414
landwärts	47 669 695	72 980 152	118379680	145429449	207239523	238536886	246245601
flusswärts a. d. Oberweser	7 492 499	5 342 302	3 359 157	2 138 059	7 835 540	11 941 685	18 965 965
land- u. flusswärts	55 162 194	78 322 454	121738887	147567508	215075063	250478571	265211566
und zwar von:							
d. deutschen Reich	59 562 536	82 642 810	118879225	142614653	219234595	264312197	288007663
Grossbritannien	7 619 787	26 645 324	52 634 079	58 555 073	41 836 779	48 165 820	49 080 460
d. übrigen Europa	8 453 103	13 208 423	28 466 275	40 656 517	57 943 866	60 952 922	68 869 427
Grönland u. Brit. Nordamerika	43 919	84 698	230 769	242 764	154 422	45 866	81 254
d. Verein. Staaten v. Nordamerika	14 465 255	53 963 178	92 421 160	166699722	191945085	213169879	318521966
Mittelamerika	165 297	1 165 913	1 545 419	2 835 016	3 337 174	5 019 012	7 805 875
Südamerika	4 565 494	17 003 767	25 057 122	30 112 205	56 583 141	66 655 325	79 940 896
Westindien	8 555 430	15 109 503	10 993 555	12 468 074	10 913 448	10 443 637	5 862 589
Afrika	220 455	409 973	2 087 020	4 313 023	9 221 244	12 000 905	11 579 623
Asien	1 621 557	10 493 594	19 784 934	34 634 476	54 649 878	52 395 020	59 885 447
Australien u. Inseln	585 499	970 685	696 710	445 795	11 405 826	19 901 437	28 042 780
oder:							
von Europa	75 635 426	122496557	199979579	241826243	319015240	373430939	405957550
„ transatlantischen Häfen	30 222 906	99 201 311	152816689	251751075	338210218	379631081	506720430
Doppelctr. Brutto	105858332	22169786[illegible]	352796268	493577318	657225458	753062020	912677980
Gleich	100,00	209,43	333,27	466,26	620,85	711,39	862,17

Digitized by Google

Verzehrungsgegenstände:	Massstab	Gesammt-Ausfuhr		Davon seewärts		land- u. flusswärts	
		Menge	Mark	Menge	Mark	Menge	Mark
Amidam (Stärke)	Kg.No.	7 149 574	2 844 479	5 431 855	2 150 187	1 717 719	694 292
Austern	Stück	52 155	3 609	2 767	368	49 388	3 241
Bier, fremdes	Liter	1 139 195	340 504	1 003 035	290 126	136 160	50 378
deutsches	„	17 651 446	5 734 439	11 943 690	4 665 501	5 707 756	1 068 938
Chokolade	Kg.No.	37 239	87 499	28 466	67 578	8 773	19 921
Cichorien u. and. Kaffeesurrogate	„	262 390	91 010	50 633	14 360	211 757	76 650
Cichorienwurzeln	„	1 020	210	1 020	210	—	—
Essig, fremder	Liter	1 932	1 090	815	521	1 117	569
deutscher	„	616 785	91 525	236 229	38 861	380 556	52 664
Fische, frische	Kg.No.	3 251 534	1 418 939	32 391	36 833	3 219 143	1 382 106
gesalzene etc., Heringe	Tonn.	7 036	187 122	2 255	60 089	4 781	127 033
Sardellen u. Anchovis	Kg.No.	61 926	89 530	35 021	42 727	26 905	46 803
gesalz. u. geräuch. Fische übhpt.	„	134 635	126 347	24 781	26 965	109 854	99 382
getrocknete Fische	„	266 968	214 642	266 490	214 325	478	317
Früchte, getrocknete, zusammen	„	2 057 095	1 099 705				
davon:							
Brünellen	„	14 768	13 505	6 418	5 131	8 350	8 374
Feigen	„	51 199	20 171	20 109	5 090	31 090	15 081
Johannisbrod	„	31 028	6 503	1 705	338	29 323	6 165
Korinthen	„	528 648	228 902	17 226	7 031	511 422	221 871
Mandeln	„	87 738	122 741	10 449	14 676	77 289	108 065
Nüsse, Haselnüsse	„	127 059	64 963	4 512	2 426	122 547	62 537
Wallnüsse	„	84 161	45 524	4 503	2 515	79 658	43 009
Pflaumen	„	248 383	146 452	32 304	20 793	216 079	125 659
Rosinen	„	415 558	276 848	45 595	29 621	369 963	247 227
Zwetschen	„	420 763	158 090	46 430	17 158	374 333	140 932
andere	„	47 790	16 006	21 065	5 810	26 725	10 196
Südfrüchte, Apfelsinen	Kisten	3 892	43 389	967	10 121	2 925	33 268
Citronen	„	4 997	53 466	4 574	47 046	423	6 420
Orangen	„	139	2 281	78	1 600	61	681
Kokosnüsse	Stück	344 126	36 949	300 583	31 609	43 543	5 340
Süd- u. eingesetzte Früchte	Kg.No.	91 788	112 013	63 094	78 140	28 694	33 873
Fruchtsaft	Liter	22 366	25 109	10 512	12 238	11 854	12 871
Gest	Kg.No.	4 853	3 900	3 787	3 254	1 066	646
Getreide u. Hülsenfrüchte, zus.	„	543410635	53 120 793				
davon:							
Buchweizen	„	1 532 218	184 991	328 117	39 163	1 204 101	145 828
Gerste	„	121105987	11 096 396	17 700 147	1 593 645	103405840	9 502 751
Hafer	„	29 728 569	3 548 358	427 965	48 384	29 300 604	3 499 974
Mais	„	256736505	20 438 473	41 817 296	3 216 528	214919209	17 221 945
Malz	„	1 307 169	306 642	519 236	140 962	787 933	165 680
Roggen	„	80 431 162	9 301 469	11 203 535	1 261 696	69 227 627	8 039 773
Weizen	„	46 205 337	7 182 179	5 848 566	918 976	40 356 771	6 263 203
Hülsenfrüchte, Erbsen	„	2 751 233	441 373	134 040	24 376	2 617 193	416 997
Feldbohnen	„	1 919 370	266 122	9 901	1 356	1 909 469	264 766
Linsen	„	328 163	110 192	32 291	9 122	295 872	101 070
Vitsbohnen	„	745 519	153 385	122 105	25 758	623 414	127 627
Wicken	„	619 403	91 213	10 851	1 590	608 552	89 623
Gewürze, zusammen	„	1 359 283	1 562 767				
davon:							
Ingber	„	54 769	34 596	33 803	18 621	20 966	15 975
Kanehl	„	249 405	425 515	220 056	374 794	29 349	50 721
Kardemom	„	11 823	66 005	8 655	46 886	3 168	19 119
Kassia lignea	„	296 104	319 340	272 525	291 233	23 579	28 107
Macis u. Macisnüsse	„	2 612	9 495	993	3 221	1 619	6 274
Nelken	„	48 897	34 731	20 447	13 841	28 450	20 890
Pfeffer	„	290 223	312 515	147 598	151 143	142 625	161 372
Piment	„	334 311	294 226	233 330	200 296	100 981	93 930
and. Gewürze	„	71 139	66 344	47 067	48 810	24 072	17 534
Gewürzsamen, Senfsaat	„	81 876	30 622	1 291	467	80 585	30 155
and. Gewürzsamen	„	55 550	18 532	31 536	6 858	24 014	11 674
Honig	„	371 631	257 196	191 251	113 163	180 380	144 033
Hopfen	„	322 809	1 070 457	268 310	886 036	54 499	184 421
Kaffee	„	11 149 023	12 265 058	4 051 246	3 907 964	7 097 777	8 357 094
Kakao	„	75 203	121 542	52 252	89 044	22 951	32 498

Digitized by Google

im Jahre 1898

der einzelnen Artikel.

Verzehrungsgegenstände:	Massstab	Gesammt-Ausfuhr		Davon seewärts		land- u. flusswärts	
		Menge	Mark	Menge	Mark	Menge	Mark
Lebensmittel, zusammen	Kg.No.	70 917 677	23 079 042				
davon:							
Brod u. and. Backwerk.....	"	1 114 679	661 058	525 711	199 445	588 968	461 613
Butter.....	"	1 311 343	1 456 314	646 953	823 862	664 390	632 452
Eier	"	141 222	118 561	23 682	21 245	117 540	97 316
Fleisch etc., Ochsenfleisch	"	2 595 686	1 844 311	1 218 361	1 012 982	1 377 325	831 329
Schinken.....	"	338 591	441 548	143 137	226 733	195 454	214 815
Speck u. and. Schweinefleisch ..	"	4 090 717	2 418 083	790 521	489 757	3 300 196	1 928 326
Würste.....	"	582 153	817 231	160 975	277 669	421 178	539 562
Wild u. Geflügel	"	145 564	187 618	143 530	184 967	2 034	2 651
Fleischextrakt u. dergl.....	"	6 531	79 109	4 581	55 957	1 950	23 152
Graupen	"	210 931	47 124	39 144	9 627	171 787	37 497
Grütze.....	"	942 355	266 686	388 300	111 446	554 055	155 240
Käse	"	196 202	337 833	129 586	152 215	166 616	185 618
Kartoffeln	Hektl.	151 445	590 636	150 040	581 090	1 405	9 546
Konserven.....	Kg.No.	1 367 264	888 180	1 205 330	829 227	161 934	58 953
Maccaroni u. Nudeln.....	"	107 919	56 602	66 524	33 175	41 395	23 427
Mehl, Roggenmehl	"	17 535 962	3 141 838	2 338 075	402 609	15 197 887	2 739 229
Weizenmehl.....	"	18 066 507	4 238 115	9 350 822	2 077 467	8 715 685	2 160 648
and. Mehl.....	"	524 444	133 547	150 390	33 580	374 054	99 967
Sago	"	255 987	67 524	132 173	26 755	123 814	40 769
Schmalz	"	8 727 811	5 165 177	3 560 396	2 017 588	5 167 415	3 147 589
and. Lebensmittel	"	540 209	121 947	183 954	79 467	356 255	42 480
Mineralwasser.....	Krüge	218 001/1		210 232/1		7 769/1	
	u. Fl.	129 011/2	93 239	87 276/2	86 257	41 735/2	6 982
Obst, frisches.....	Kg.No.	1 222 468	453 794	1 100 200	407 389	122 268	46 405
getrocknetes.....	"	1 992 309	1 343 062	1 159 463	761 770	832 846	581 292
Reis.....	"	200950160	34 858 033	113060316	20 363 654	87 889 844	14 494 379
Salz.....	"	1 278 990	85 806	938 857	31 177	340 133	54 629
Sirup, fremder	"	108 725	17 249	101 268	15 791	7 457	1 458
deutscher.....	"	3 793 865	878 427	6 907	1 666	3 786 958	876 761
Spiritusen, zusammen	Liter	3 135 080	3 553 547				
davon:							
Arrak	"	159 471	207 661	28 595	32 592	130 876	175 069
Genever, fremder	"	48 029	24 907	36 209	18 315	11 820	6 592
deutscher	"	4 994	4 031	3 231	2 782	1 763	1 249
Kognak	"	443 619	830 070	162 015	178 977	281 604	651 093
Korn- u. and. Branntwein	"	768 469	449 057	687 808	398 917	80 661	50 140
Rum	"	917 108	1 365 208	247 030	263 873	670 078	1 101 335
Sprit, fremder.....	"	4 277	3 849	2 689	1 938	1 588	1 911
deutscher	"	545 492	404 513	70 145	33 341	475 347	371 172
Liqueure u. Extrakte, fremde.....	"	135 427	132 300	130 612	107 302	4 815	24 998
deutsche	"	102 782	128 625	73 581	97 511	29 201	31 114
Couleur.....	"	5 412	3 326	4 058	2 772	1 354	554
Taback, roher, zusammen	Kg.No.	56 182 025	64 089 455				
davon:							
australischer	"	34 732	122 647	4 003	17 116	30 729	105 531
Sumatra	"	2 425 794	7 598 708	410 874	1 414 917	2 014 920	6 183 791
and. ostindischer.....	"	2 854 581	4 077 334	666 944	757 437	2 187 637	3 319 897
Havana.....	"	339 855	1 574 272	136 341	725 464	203 514	848 808
Kuba.....	"	101 147	328 289	55 807	221 153	45 340	107 136
Domingo	"	2 852 596	2 770 482	325 664	295 235	2 526 932	2 475 247
Portoriko.....	"	366 218	653 654	163 984	212 496	202 234	441 158
Brasil	"	21 794 141	24 626 275	8 314 616	9 817 106	13 479 525	14 809 169
Kanaster (Varinas).....	"	106 306	173 225	29 689	49 670	76 617	123 555
mexikanischer.....	"	378 189	1 210 742	154 849	457 335	223 340	753 407
Kolumbia	"	4 585 824	4 204 471	1 610 692	1 405 716	2 975 132	2 798 755
Florida	"	1 852	6 740	1 852	6 740	—	—
Kentucky	"	12 061 421	9 995 297	5 270 332	4 225 095	6 791 089	5 770 202
Maryland	"	1 265 743	771 321	380 230	241 108	885 513	530 213
Ohio.....	"	206 842	197 043	59 345	59 199	147 497	137 844
Seedleaf.....	"	3 724 254	3 402 499	1 587 187	1 513 833	2 137 067	1 888 666
Virgini	"	2 484 052	2 032 159	1 453 706	1 237 029	1 030 346	795 130
türkischer u. dergl.	"	549 337	305 564	329 232	192 683	220 105	112 881

Digitized by Google

Verzehrungsgegenstände:	Massstab	Gesammt-Ausfuhr		Davon seewärts		Davon land- u. flusswärts	
		Menge	Mark	Menge	Mark	Menge	Mark
Taback, roher, and. europäischer	Kg.No.	49 141	38 733	11 919	7 354	37 222	31 379
fabricirter	„	93 482	177 704	44 621	82 265	48 861	95 439
Cigarren, fremde	Mille	13 093	1 775 335	7 877	815 012	5 216	960 323
deutsche	„	107 684	4 697 572	26 183	926 724	81 501	3 770 848
Stengel	Kg.No.	2 855 142	574 922	1 869 688	407 790	985 451	167 132
Thee	„	1 836 021	3 131 118	944 678	1 433 442	891 343	1 697 676
Vieh, Schlachtvieh	„	1 077 604	1 192 049	8 814	10 523	1 068 790	1 181 526
Viehfutter, Heu u. Stroh	Ctr.	7 844	21 625	7 618	21 111	226	514
Kleie, Mehl etc.	Kg.No.	54 341 509	5 177 941	16 304 312	1 276 017	38 037 197	3 901 924
Reisabfall	„	38 511 763	2 958 533	6 486 817	406 405	32 024 946	2 552 128
Wein, fremder	Liter	5 999 276	5 037 510	1 617 983	1 155 795	4 381 293	3 881 715
deutscher	„	479 948	595 293	239 263	364 239	240 685	231 054
Champagner, fremder	Flsch	18 836/1		12 935/1		5 901/1	
		8 415/2	119 066	6 796/2	83 613	1 619/2	35 453
deutscher	„	21 419/1		15 303/1		6 116/1	
		6 991/2	76 984	6 774/2	59 385	217/2	17 599
Zucker, roher, Kolonialzucker	Kg.No.	336	98	336	98	—	—
Rübenzucker	„	39 188 827	8 202 511	39 188 827	8 202 511	—	—
raffinirter, fremder	„	100 625	26 514	96 577	24 049	4 048	2 465
deutscher	„	11 245 672	8 427 000	9 465 019	2 526 661	1 780 653	900 339
and. Verzehrungsgegenstände	„	110 740	11 296	110 740	11 296	—	—
Rohstoffe:							
Bast	Kg.No.	13 808	41 420	2 084	4 884	11 724	36 536
Baumaterialien, zusammen		für	3 124 463				
davon:							
Asphalt u. Asphalterde	Kg.No.	23 596 924	1 161 507	15 707 850	611 813	7 889 074	549 694
Cement	„	32 142 722	1 069 918	29 074 427	954 439	3 068 295	115 479
Dachfilze, Dachpappe	Kg.Bo.	652 795	48 060	190 870	17 097	461 925	30 963
Dachpfannen	Stück	40 243	2 784	—	—	40 243	2 784
Dachschiefer	„	1 865 072	189 898	62 969	7 104	1 802 103	182 794
Dehl- u. Legesteine	Qmtr.	9 865	26 990	8 222	22 623	1 643	4 367
Fliesen u. Floren	Stück	217 641	35 291	25 422	5 209	192 219	30 082
Grausteine	Kbm.	1 028	68 135	920	60 899	108	7 236
Kalk u. Gips	Kg.No.	1 057 562	20 870	460 424	8 388	597 138	12 482
Marmor	„	161 987	24 138	159 079	23 837	2 908	301
Mauersteine u. Klinkor	Stück	10 943 465	240 478	2 062 300	60 199	8 881 165	180 279
Fire briks	„	278 680	24 575	217 574	18 201	61 106	6 374
Pflastersteine	Qmtr.	33 690	157 181	19 266	75 102	14 424	82 079
Thonröhren	Kg Bo.	34 532	2 262	1 504	71	33 028	2 191
and. Baumaterialien	„	4 352 955	52 376	3 106 786	15 140	1 246 169	37 236
Blei, altes	Kg.No.	78 496	18 285	45 053	10 485	33 443	7 800
unverarbeitetes	„	905 030	244 819	779 172	210 814	125 858	33 973
Brennmaterialien,							
Brennholz	Kbm.	168	1 966	117	1 524	51	442
Holz- u. Torfkohlen	Kg.No.	106 576	8 226	8 209	426	98 367	7 800
Steinkohlen u. Koaks,							
fremde	Tonn.	83 205	1 125 439	32 765	431 559	50 440	693 880
deutsche	„	310 261	4 152 177	305 843	4 082 718	4 418	69 459
Torf	Kbm.	22 253	55 834	—	—	22 253	55 834
Droguerien, rohe, zusammen	Kg.No.	9 318 063	9 378 827				
davon:							
Alaun	„	190 462	20 079	188 769	19 723	1 693	356
Balsam	„	11 870	117 008	4 465	26 733	7 405	90 275
Chinarinde	„	1 723	1 493	1 144	1 049	579	444
Citronen- u. Orangenschalen	„	1 650	879	66	36	1 584	843
Galläpfel	„	448 181	557 686	447 704	557 156	477	530
Gummi, Arabicum	„	121 155	107 318	86 989	72 984	34 166	34 334
Elasticum	„	733 532	3 357 982	35 590	159 474	697 942	3 198 508
and. Gummi	„	1 256 992	1 298 646	888 314	917 579	368 678	381 067
Guttapercha	„	90 346	156 298	89 261	154 421	1 085	1 877
Kassia vera u. fistula	„	8 573	2 375	6 597	1 250	1 976	1 125
Lakritzen	„	10 289	11 513	908	890	9 381	10 623
Lorbeeren u. Lorbeerblätter	„	7 020	2 365	502	124	6 518	2 241
and. med. Blätter u. Blüthen	„	29 658	16 032	14 095	6 811	15 563	9 221

Digitized by Google

im Jahre 1898

der einzelnen Artikel. (Fortsetzung.)

Rohstoffe:	Massstab	Gesammt-Ausfuhr		Davon seewärts		Davon land- u. flusswärts	
		Menge	Mark	Menge	Mark	Menge	Mark
Droguerien, rohe,							
Pottloh	Kg.No.	1 734 214	525 711	481 971	143 820	1 252 243	382 891
Pott- u. and. Asche	"	825 492	256 499	781 837	212 267	43 655	14 232
Quecksilber	"	23 091	108 066	17	80	23 074	107 986
Rhabarber	"	60 511	137 315	52 797	119 075	7 714	18 240
Sassafras	"	24 809	3 497	18 509	2 590	6 300	907
and. med. Hölzer, Rinden etc.	"	1 704	1 581	522	261	1 182	1 320
Sassaparille	"	2 305	4 837	—	—	2 305	4 837
and. med. Wurzeln	"	12 809	38 548	4 996	13 371	7 813	25 177
Schellack	"	734 642	1 001 419	331 993	449 887	399 649	551 532
Schmirgel	"	160 188	56 159	159 002	55 710	1 186	449
Sternanis	"	2 028	3 297	1 918	3 050	110	247
Tamarinden	"	43 539	12 540	18 454	6 053	25 085	6 487
Wachholderbeeren	"	89 490	14 508	—	—	89 490	14 508
Weinstein	"	4 239	7 335	4 031	7 118	208	217
and. rohe Droguen	"	1 687 551	1 557 841	1 518 963	1 319 872	168 588	237 969
präparirte, zusammen	"	21 128 096	12 366 809				
davon:							
Bitter- u. Glaubersalz	"	117 880	7 492	105 544	6 355	12 336	1 137
Bleizucker	"	9 677	4 252	5 335	2 254	4 342	1 998
Borax	"	128 556	45 142	30 977	13 757	97 579	31 385
and. Salze	"	10 565 816	2 902 280	703 857	529 812	9 861 959	2 372 468
Chinin	"	34 088	1 192 413	31 078	1 192 353	10	60
Chlorkalk	"	2 184	456	—	—	2 184	456
Paraffin u. dgl.	"	821 583	368 825	90 673	48 878	730 910	319 947
Salmiak	"	123 054	60 242	122 485	60 014	569	228
Salzsäure	"	245 636	15 542	233 643	14 730	11 993	812
Schwefelsäure	"	351 408	29 135	346 954	28 447	4 454	688
and. Säuren	"	352 567	770 348	308 306	744 115	44 261	26 233
Soda kalcinirte	"	60 575	6 006	—	—	60 575	6 006
krystallisirte	"	287 499	27 431	79 113	9 308	208 386	18 123
Vitriol	"	601 083	39 305	600 208	39 118	875	187
Wasserglas	"	17 352	1 598	13 212	1 070	4 140	528
and. Chemikalien	"	7 409 138	6 896 342	1 179 232	5 199 567	6 229 906	1 696 775
Dünger, Düngesalze	"	48 396 063	4 734 476	48 199 383	4 730 414	196 680	4 062
Guano	"	7 304	1 002	—	—	7 304	1 002
Knochenmehl	"	778 337	84 627	—	—	778 337	84 627
and. Dünger	"	29 213 029	1 231 333	7 280 985	281 142	21 962 044	950 191
Eis	Ctr.	196 506	120 363	57 707	35 260	138 799	85 103
Eisen, altes	Kg.No.	8 711 669	400 000	2 388 956	114 186	6 322 713	285 814
Roheisen, fremdes	"	20 937 036	1 023 713	17 537 963	856 769	3 399 073	166 944
deutsches	"	101 115	5 252	20 340	1 401	80 775	3 851
Elfenbein u. Wallrosszähne	"	5 246	50 889	4 964	47 672	282	3 217
Elfenbeinnüsse	"	172 282	32 160	114 912	19 820	57 370	12 340
Erze, Antimonerz	"	131 821	88 232	107 066	71 734	24 755	16 498
Gold- u. Silbererz	"	31 859	37 762	31 821	37 662	38	100
Kupfererz	"	1 414 519	1 180 475	1 414 492	1 180 453	27	22
and. Erze	"	18 620 211	875 188	1 527 468	304 377	17 092 743	570 811
Färbestoffe, zusammen	"	2 193 113	2 514 332				
davon:							
Blauholz	"	35 815	4 594	147	28	35 668	4 566
Gelbholz	"	156 396	14 916	76 177	5 346	80 219	9 570
Rothholz	"	41 707	5 986	30 245	4 537	11 462	1 449
Quercitron	"	3 612	511	3 023	393	589	118
Blauholzextrakt	"	55 104	38 651	48 155	32 725	6 949	5 926
Quercitronextrakt	"	43 793	17 079	43 793	17 079	—	—
and. Extracte	"	880 546	268 171	251 147	79 361	629 399	188 810
Cochenille	"	1 783	3 383	1 783	3 383	—	—
Kurkume	"	64 920	14 838	64 892	14 825	28	13
Gambier	"	41 567	16 626	39 696	15 878	1 871	748
Catechu	"	7 532	3 357	2 419	1 047	5 113	2 310
Indigo	"	302 098	1 991 139	35 147	223 282	266 951	1 767 857
Knoppern	"	498 039	109 215	—	—	498 039	109 215
Krapp	"	3 570	2 499	—	—	3 570	2 499
Orseille	"	1 305	1 000	1 305	1 000	—	—
and. Färbestoffe	"	55 326	22 367	17 877	16 850	37 449	5 517

Digitized by Google

Rohstoffe:	Massstab	Gesammt-Ausfuhr		Davon seewärts		Davon land- u. flusswärts	
		Menge	Mark	Menge	Mark	Menge	Mark
Farbewaaren, zusammen	Kg.No.	8 034 343	9 432 247				
davon:							
Anilin	"	810 185	2 624 816	810 175	2 624 784	10	32
Blausel	"	6 200	8 818	5 712	8 342	488	476
Bleiweiss	"	118 095	44 598	24 629	9 418	93 466	35 180
Erdfarben	"	1 524 938	272 606	771 993	139 177	752 945	133 429
Firniss	"	1 351 637	592 803	800 327	339 637	551 310	253 166
Kreide	"	98 532	2 503	17 104	524	81 428	1 979
Mennig	"	196 341	58 406	32 534	9 527	163 807	48 879
Ultramarin	"	753 393	456 746	748 743	453 776	4 650	2 970
Zinkweiss	"	439 138	178 723	348 467	141 330	90 671	37 393
Zinnober	"	20 804	77 351	20 753	77 266	51	85
and. Farbewaaren	"	2 715 080	5 114 877	2 423 890	4 987 333	291 190	127 544
Federn, Bettfedern u. Daunen	"	576 597	673 179	563 833	650 496	12 764	22 683
Felle, Hasen- u. Kaninchenfelle	"	17 569	47 182	6 313	11 029	11 256	36 153
Hirsch- u. Rehfelle	"	2 584	5 036	—	—	2 584	5 036
Kalb-, Schaf- u. Ziegenfelle	"	2 386 245	3 080 751	2 131 861	2 743 505	254 384	337 246
Robben- u. Wallrossfelle	"	3 147	10 883	3 092	10 513	55	370
rohes Pelzwerk	"	852 350	4 350 237	356 531	1 581 427	495 819	2 768 810
Glycerin	"	177 031	156 767	173 227	153 316	3 804	3 451
Haare, Menschenhaare	"	7 142	71 225	7 111	70 912	31	313
Hasen- u. Kaninchenhaare	"	4 068	18 999	4 068	18 999	—	—
Pferdehaare	"	94 478	238 502	46 413	118 324	48 065	120 178
Schweinsborsten	"	206 315	1 252 722	161 330	979 615	44 985	273 107
and. Thierhaare	"	105 424	29 213	77 846	20 522	27 578	8 691
Häute, gesalzene	"	4 717 595	4 382 689	1 831 084	1 628 870	2 886 511	2 753 819
getrocknete	"	2 987 328	4 103 633	1 653 660	2 351 150	1 333 668	1 752 483
Hörner u. Hornspitzen	"	218 171	141 367	154 965	104 467	63 206	36 900
Harz u. Gallipot	"	7 537 410	623 365	5 853 907	475 502	1 683 503	147 863
Holz, zusammen		für	10 461 659				
davon:							
Eichen u. Büchen	Kbm.	4 728	254 696	2 996	106 774	1 732	147 922
Tannen, Erlen etc.	"	37 918	1 361 068	4 879	198 931	33 039	1 162 137
Busch- u. Faschinenholz	"	27 120	38 370	27 120	38 370	—	—
Dielen u. Planken	"	140 944	6 076 697	4 979	226 694	135 965	5 850 003
Latten	"	1 560	41 329	784	13 354	776	27 975
Band- u. Stabholz	Kg.Bo.	6 600 308	573 799	1 064 298	94 264	5 536 010	479 535
Cedernholz	Kbm.	10 153	1 268 593	2 654	300 000	7 499	968 593
Mahagoniholz	"	523	108 468	322	64 586	201	43 882
Wallnussholz	"	1 700	291 710	1 493	247 654	207	44 056
and. Tischlerhölzer	Kg.No.	2 034 530	446 929	1 473 997	343 030	560 533	103 899
Holzborke	"	7 318 632	875 878	5 685 001	768 561	1 633 631	107 317
Korkholz	"	5 100 735	2 487 450	478 004	223 846	4 622 731	2 263 604
Kupfer u. Messing, altes	"	125 484	92 115	46 833	25 186	78 651	66 929
Lumpen	"	6 594 713	973 085	4 265 387	645 451	2 329 326	327 634
Metall, altes	"	192 756	96 626	93 229	50 181	99 527	46 445
Naturalien	Kg.Bo.	95 111	129 289	62 499	84 216	32 612	45 073
Oele, zusammen	Kg.No.	92 270 053	14 885 579				
davon:							
Baumöl	"	314 626	244 146	230 374	165 841	84 252	78 305
Baumwollensamenöl	"	1 129 076	398 332	220 999	77 350	908 077	320 982
Kokosnussöl	"	57 808	31 360	44 959	24 408	12 849	6 952
Leinöl	"	4 754 605	1 806 836	1 482 678	563 996	3 271 927	1 242 840
Palmöl	"	248 422	99 338	—	—	248 422	99 338
Petroleum	"	75 123 970	7 568 062	4 948 793	636 054	70 175 177	6 932 008
Rüböl	"	416 663	203 889	13 796	7 566	402 867	196 323
Talgöl	"	716 325	207 089	517 545	149 082	198 780	58 007
Terpentinöl	"	59 116	30 086	17 529	9 177	41 587	20 909
and. nicht medic. Oele	"	3 117 767	1 854 411	615 967	356 964	2 501 800	1 497 447
fette medicin. Oele	"	7 077	9 815	1 940	5 702	5 137	4 113
aetherische Oele	"	44 525	307 988	27 160	208 973	17 365	99 015
Maschinenfett etc.	"	6 280 073	2 124 227	3 478 068	1 180 123	2 802 005	944 104
Oelkuchen	"	19 842 069	2 311 353	15 212 298	1 772 892	4 629 771	538 461
Oelnüsse	"	2 190	360	—	—	2 190	360
Papiermasse	"	1 804 607	133 275	388 661	74 011	1 415 946	59 264

Digitized by Google

hre 1898

einen Artikel. (Fortsetzung.)

Rohstoffe:	Massstab	Gesammt-Ausfuhr		Davon seewärts		land- u. flusswärts	
		Menge	Mark	Menge	Mark	Mengo	Mark
stockholmer etc.	Tonn.	514	12 828	321	8 399	193	4 429
ndisches	Kg.No.	52 569	14 502	5 808	2 134	46 761	12 368
npech	„	45 724	3 741	390	21	45 334	3 720
nutterschalen	„	112 034	136 455	111 459	135 979	575	476
sen u. Gewächse	Kg.Bo.	970 921	712 525	850 486	653 687	120 435	58 838
ava	Kg.No.	176 300	116 934	51 482	34 456	124 818	82 478
„ Stuhlrohr	„	2 474 727	1 887 869	1 225 804	729 138	1 248 923	1 158 731
stöcke	Kg.Bo.	117 423	49 207	105 173	43 082	12 250	6 125
ster, Chile	Kg.No.	2 202 419	316 209	15 046	2 182	2 187 373	314 027
rter	„	68 714	16 827	64 840	15 112	3 874	1 715
n, Hanfsamen	„	23 394	5 190	7 903	1 663	15 491	3 527
samen	„	639 954	416 524	338 955	227 449	300 999	189 075
mmen	„	6 335 519	1 187 656	558 382	100 578	5 777 137	1 087 078
n u. Rübsamen	„	300 919	78 982	99 345	25 857	201 574	53 125
Sämereien	„	2 384 017	594 195	343 018	234 661	2 040 999	359 534
ldpatt	„	2 058	60 062	635	16 035	1 423	44 027
mme, feine	„	42 493	235 094	1 229	5 845	41 264	229 249
afel, roher	„	31 294	3 266	—	—	31 294	3 266
rter	„	5 691	917	2 264	252	3 430	695
erspath	„	10 706 489	619 711	10 706 122	619 672	367	39
as u. and. Polstermaterial	„	205 973	40 443	66 694	25 469	139 279	14 974
stoffe, zusammen	„	457952388	338975764				
davon:							
wolle	„	366424583	233094137	44 357 818	29 244 016	322066765	203850121
e	„	5 089	4 747	4 980	4 600	109	147
	„	1 791 947	950 855	635 676	318 624	1 156 271	632 231
e und Werg	„	142 256	25 471	19 088	4 526	123 168	20 945
	„	12 234 952	2 576 006	319 443	67 289	11 915 509	2 508 717
wolle	„	76 396 287	101101065	45 717 280	59 491 270	30 679 007	41 609 795
erhaare	„	22 622	10 403	1 235	543	21 387	9 860
, rohe	„	45 820	674 128	26 695	445 633	19 125	228 495
nabfälle	„	48 539	165 032	36 466	123 984	12 073	41 048
dywolle	„	148 307	99 588	135 261	90 625	13 046	8 963
Spinn- u. Flechtstoffe	„	691 986	274 332	250 325	129 934	441 661	144 398
cklauge	„	505 467	533 596	236 606	262 847	268 861	270 749
	„	480 540	243 495	81 729	37 776	398 811	205 719
werk, altes	„	146 775	18 400	105 957	11 894	40 818	6 506
pentin	„	477	285	278	200	199	85
er, Holztheer	Tonn.	729	16 591	264	6 163	465	10 428
ientheer	„	14 891	73 387	390	3 647	14 501	69 740
dron	Kg.No.	18 565	2 219	16 724	1 906	1 841	313
ere, leb., ausschl. Schlachtvieh,	Stück	2 143	716 617	—	—	2 143	716 617
ere	„	815		59		756	
	Kolli	337	232 014	73	48 683	264	183 331
erabfälle, Därme u. dgl.	Kg.No.	588 617	253 505	369 567	129 286	219 050	124 219
nochen	„	639 268	38 978	3 245	165	636 023	33 813
nochenschwärze	„	6 899	1 173	6 336	1 077	563	96
nmleder	„	461 426	49 291	141 247	16 279	320 179	33 012
nerde, Pfeifenthon	„	8 658 488	210 414	8 657 370	210 374	1 118	40
rzellanerde etc.	„	6 810 039	234 019	5 760 854	206 007	1 049 185	28 012
ran	Tonn.	2 307	104 612	443	17 409	1 864	87 203
chs	Kg.No.	110 883	177 191	82 944	125 134	27 939	52 057
ilfischbarten	„	8 988	364 061	198	8 354	8 790	355 707
k, altes	„	322 344	85 875	195 458	47 231	126 886	38 644
verarbeitetes	„	10 964	3 692	3 307	1 377	7 657	2 315
n, altes	„	5 346	4 557	625	625	4 721	3 932
verarbeitetes	„	1 572 261	2 200 007	1 469 467	2 057 260	102 794	142 747
nd. Rohstoffe	Kg.Bo.	3 363 031	700 682	346 161	432 550	3 016 870	268 132
Halbfabrikate:							
sen, in Blech., Stangen etc., zus.	Kg.No.	64 814 619	9 832 685				
davon:							
senblech, fremdes	„	393 723	63 957	36 674	8 782	357 049	55 175
utsches	„	6 350 116	866 562	3 026 951	412 090	3 323 165	454 472

Digitized by Google

Halbfabrikate:	Masstab	Gesammt-Ausfuhr		Davon seewärts		land- u. flusswärts	
		Menge	Mark	Menge	Mark	Menge	Mark
Eisen, Eisendrath, fremder	Kg.No.	9 343	2 856	2 342	406	7 001	2 45
deutscher	"	38 174 731	6 202 469	37 952 909	6 163 705	221 822	38 76
Stangeneisen, fremdes	"	1 013 956	177 846	841 811	150 696	172 145	27 15
deutsches	"	15 426 517	1 824 558	10 119 636	1 181 972	5 306 881	642 58
Stahl, fremder	"	589 365	182 659	80 920	59 324	508 445	123 33
deutscher	"	2 608 478	415 566	1 805 618	298 374	802 860	117 19
Stahldrath, fremder	"	15 656	7 617	336	173	15 320	7 44
deutscher	"	92 778	44 507	90 953	44 035	1 825	47
Weissblech	Kisten	2 398	44 088	1 022	19 785	1 376	24 3
Gelbmetall	Kg No.	120 651	122 565	112 002	113 803	8 649	8 76
Kupfer u. Kupferdrath	"	2 449 954	2 815 515	1 926 966	2 215 709	522 988	599 8
Messing u. Messingdrath	"	39 632	46 677	32 656	38 294	6 976	8 38
Nickel	"	77 190	195 038	77 190	195 038	—	—
Zinkblech	"	482 690	228 041	347 501	166 981	135 189	61 06
andere Metalle	"	408 868	941 748	343 069	820 276	65 799	121 47
Garne u. Twiste, zusammen ...	"	6 279 786	13 666 794				
davon:							
Baumwollengarn u. Twist, fremdes	"	854 760	1 885 270	6 531	14 702	858 229	1 870 56
deutsches	"	268 284	594 885	128 164	293 111	140 120	301 77
Leinengarn, fremdes	"	215 627	669 965	432	2 860	215 195	667 10
deutsches	"	135 304	377 298	17 096	47 516	118 208	329 78
Wollengarn, fremdes	"	490 912	1 924 138	17 877	60 462	473 035	1 863 67
deutsches	"	1 993 588	7 134 197	1 007 609	3 590 348	985 979	3 543 84
and. Garne, fremde	"	777 803	389 919	299	310	777 501	389 6
deutsche	"	1 528 917	677 354	120 765	49 999	1 408 152	627 35
Zwirn, fremder	"	328	1 300	—	—	328	1 29
deutscher	"	4 263	12 468	151	433	4 112	12 03
Leder, gegerbtes, fremdes	"	686 929	3 695 305	67 233	238 429	619 696	3 456 87
deutsches	"	496 801	2 843 946	310 057	2 285 247	186 744	558 69
lackirtes, fremdes	"	130	1 638	130	1 638	—	—
deutsches	"	4 540	57 086	4 528	56 966	12	1
Manufakturwaaren:							
Baumwollenwaaren, fremde ..	Kg Bo.	4 137 935	13 675 219	4 057 534	13 419 473	80 401	255 74
deutsche	"	5 122 494	14 247 580	4 808 293	13 371 451	314 201	876 12
Haartuch, deutsches	"	440	6 556	440	6 556	—	—
Hüte u. Kappen, fremde	"	2 661	11 964	1 762	7 918	899	4 04
deutsche	"	20 927	77 563	19 441	72 072	1 486	5 49
Ledertuch, fremdes	"	486	1 230	—	—	486	1 23
deutsches	"	3 442	10 577	2 608	8 893	834	1 68
Leinen u. Leinenwaaren, fremde	"	213 341	765 586	206 635	742 782	6 709	22 80
deutsche	"	9 538 652	7 436 567	8 662 667	6 874 909	875 985	561 65
Säcke	"	4 168 281	2 338 287	2 328 722	1 310 164	1 839 562	1 028 12
Segeltuch, fremdes	"	4 082	7 702	1 883	3 600	2 199	4 10
deutsches	"	44 385	85 850	20 332	38 648	24 053	47 20
Segel u. Flaggen, fremde	"	1 419	2 990	1 247	2 628	172	36
deutsche	"	12 411	28 297	11 000	24 902	1 411	3 39
Schirme, fremde	"	215	754	215	754	—	—
deutsche	"	16 830	67 011	10 582	37 829	6 248	29 18
Seide, fabricirte, fremde	Kg.No.	44	1 698	30	1 158	14	54
deutsche	"	1 358	49 688	1 358	49 688	—	—
Seiden- u. Halbseidenwaaren, fremde	Kg.Bo.	59 024	1 126 029	51 934	988 269	7 090	137 76
deutsche	"	290 249	3 707 378	278 260	3 632 593	11 989	74 78
Spitzen, fremde	"	2 826	33 245	2 747	32 328	79	91
deutsche	"	35 692	408 439	35 091	401 467	601	6 97
Wachstuch, fremdes	"	1 651	2 424	108	110	1 543	2 31
deutsches	"	9 034	15 278	8 249	14 115	785	1 16
Wollen Tuch, fremdes	"	33 111	221 079	32 116	210 299	995	10 78
deutsches	"	393 242	2 502 058	319 641	2 036 144	73 601	465 91
Wollen- u. Halbwollenwaaren, fremde	"	112 286	779 503	81 317	647 138	30 969	132 36
deutsche	"	2 775 883	14 010 338	2 636 919	13 384 408	138 964	625 93
Manufakturw. übhpt., fremde ..	"	14 606	39 112	8 665	21 279	5 941	17 83
deutsche	"	79 615	229 048	60 143	184 894	19 [illegible]	44 15

Digitized by Google

m Jahre 1898

der einzelnen Artikel. (Fortsetzung.)

and. Industrieerzeugnisse:	Massstab	Gesammt-Ausfuhr		Davon seewärts		Davon land- u. flusswärts	
		Menge	Mark	Menge	Mark	Menge	Mark
Bleiwaaren, Hagel	Kg.No.	25 255	9 487	16 103	6 206	9 152	3 281
Röhren etc., fremde	"	142	40	—	—	142	40
deutsche	"	158 726	51 320	80 040	27 910	78 686	23 410
Bücher u. and. Drucksachen	Kg.Bo.	1 551 331	3 032 619	1 196 291	2 394 214	355 040	638 405
Bürstenwaaren	"	139 343	221 241	129 426	210 048	9 917	11 193
Eisenwaaren, zusammen		für	14 594 716				
davon:							
Gusswaaren, grobe, fremde	Kg.No.	136 966	49 849	8 808	2 798	128 158	47 051
deutsche	"	2 572 971	516 681	1 704 595	333 676	868 376	183 005
Eisenbahnschienen, deutsche	"	2 164 250	314 535	2 144 598	312 578	19 652	1 957
Nägel, fremde	"	16 969	7 911	15 769	7 354	1 200	557
deutsche	"	4 990 006	921 218	4 755 832	875 132	234 174	46 086
Stahlwaaren, fremde	Kg.Bo.	93 378	230 312	33 233	78 128	60 145	152 184
deutsche	"	4 199 768	6 496 373	4 075 328	6 347 261	124 440	149 112
Waffen, fremde	"	972	4 478	439	1 747	533	2 731
deutsche	"	18 587	40 337	18 252	38 675	335	1 662
and. Eisenwaaren, fremde	"	1 576 193	1 028 841	456 048	283 566	1 120 145	745 275
deutsche	"	8 221 966	4 984 181	6 348 561	4 260 187	1 873 405	723 994
Fischbein	Kg.No.	4 441	35 681	2 100	16 860	2 341	18 821
Galanterie- u. Kurzew., fremde	Kg.Bo.	317 939	952 558	205 629	704 358	112 310	248 200
deutsche	"	1 641 936	4 296 465	1 601 215	4 222 120	40 721	74 345
Gemälde, Statuen u. dergl.	"	726 933	2 709 351	673 544	2 481 481	53 389	227 870
Geräth, Mobilien, fremde	"	312 136	297 724	171 187	158 968	140 949	138 756
deutsche	"	1 836 564	866 187	728 218	227 020	1 108 346	639 167
Wagen	Stück	220		36		184	
	Kolli	2 490	240 997	2 283	174 767	207	66 230
div. Geräthschaften	Kg.Bo.	123 453	82 390	35 440	20 424	88 013	61 966
Glaswaaren, zusammen		für	6 174 931				
davon:							
Bouteillen, deutsche	Stück	28 042 377	1 781 600	27 530 879	1 739 935	511 498	41 665
Demijohns, deutsche	"	93 550	68 462	91 207	65 874	2 343	2 588
Fensterglas, fremdes	Kg.Bo.	91 012	23 067	46 122	10 821	44 890	12 246
deutsches	"	311 024	76 553	88 382	22 109	222 642	54 444
Spiegelglas, deutsches	"	48 829	40 808	41 948	34 251	6 881	6 557
Spiegel, fremde	"	58	116	10	20	48	96
deutsche	"	37 238	35 088	32 677	29 646	4 561	5 442
and. Glaswaaren, fremde	"	1 517 584	2 240 588	1 502 002	2 221 398	15 582	19 190
deutsche	"	6 986 879	1 908 649	6 663 801	1 797 595	323 078	111 054
Gummiwaaren, fremde	"	69 237	288 094	17 760	73 834	51 477	214 260
deutsche	"	154 985	432 748	136 035	378 051	18 950	54 697
Hanfwaaren, Bindfaden	Kg.No.	413 942	390 813	116 664	108 273	297 278	282 540
Tauwerk, neues	"	728 606	494 021	360 517	214 367	368 089	279 654
and. Hanfwaaren	Kg.Bo.	91 543	129 142	55 473	78 902	36 070	50 240
Holzwaaren, zusammen		für	8 410 620				
davon:							
Cigarrenkisten u. Bretter, fremde	Kg.Bo.	42 772	22 241	11 366	5 910	31 406	16 331
deutsche	"	3 657 126	1 915 201	441 047	255 020	3 216 079	1 660 181
Goldleisten, deutsche	"	111 429	97 355	102 696	90 143	8 733	7 212
Korbwaaren, fremde	"	1 200	1 347	323	355	877	992
deutsche	"	78 281	80 465	70 405	74 234	7 876	6 231
Spielzeug, fremdes	"	78 230	78 928	77 417	78 115	813	813
deutsches	"	4 155 642	3 932 864	4 080 838	3 858 809	74 804	74 055
feine Holzwaaren übhpt., fremde	"	185 215	272 558	83 702	117 683	101 513	155 475
deutsche	"	185 466	251 016	147 144	197 914	38 322	53 102
Fässer	"	783 681	109 901	238 026	38 892	545 655	71 009
Kisten u. Körbe	"	398 992	52 729	222	52	398 770	52 677
Schuhpflöcke	Kg.No.	984 006	281 097	190 674	54 146	793 332	226 951
ord. Holzwaaren übhpt.	Kg.Bo.	5 460 058	1 314 918	1 427 159	454 459	4 032 899	860 459
Instrumente, Fortepiani, fremde	Stück	10	6 759	6	3 645	4	3 114
deutsche	"	2 858	1 351 421	2 718	1 279 320	140	72 101
mathem., opt. etc., fremde	Kg.Bo.	90 203	327 936	18 248	62 794	71 955	265 142
deutsche	"	109 035	299 319	103 646	380 883	5 389	18 436
Musikinstrumente übhpt., fremde	"	51 618	112 020	23 231	60 381	28 387	51 639
deutsche	"	1 180 436	2 083 853	1 165 093	2 053 116	15 343	30 737

Digitized by Google

and. Industrieerzeugnisse:	Massstab	Gesammt-Ausfuhr		Davon seewärts		land- u. flusswärts	
		Menge	Mark	Menge	Mark	Menge	Mark
Kleidung, neue, fremde	Kg.Bo.	5 479	24 945	4 908	22 097	571	2 84[illegible]
deutsche	"	255 471	1 333 695	250 485	1 305 737	4 986	27 95[illegible]
Korkwaaren, fremde	"	352 796	785 827	67 466	217 836	285 330	567 99[illegible]
deutsche	"	1 221 706	1 326 233	870 919	843 071	350 787	483 16[illegible]
Kupferwaaren	"	39 401	63 799	12 463	20 937	26 938	42 86[illegible]
Lederwaaren, Handschuhe,							
fremde	"	32 844	645 714	32 453	638 012	391	7 70[illegible]
deutsche	"	226 280	4 457 019	226 246	4 455 653	34	1 36[illegible]
and. Lederwaaren, fremde	"	101 205	360 480	67 207	241 702	33 998	118 77[illegible]
deutsche	"	189 032	690 121	138 637	475 989	50 395	214 13[illegible]
Leim	Kg.No.	324 895	293 019	164 483	148 176	160 412	144 84[illegible]
Lichte	"	37 223	27 857	21 460	14 779	15 763	13 07[illegible]
Maschinen, fremde	"	10 944 521	11 802 961	775 082	788 815	10 169 439	11 014 14[illegible]
deutsche	"	5 030 172	4 336 543	3 866 161	3 397 213	1 164 011	939 33[illegible]
Matten	Kg.Bo.	403 743	349 422	116 479	80 461	287 264	268 96[illegible]
Messingwaaren, fremde	"	32 158	80 061	12 109	32 360	20 049	47 70[illegible]
deutsche	"	192 072	432 942	170 728	389 204	21 344	43 73[illegible]
Metallwaaren, fremde	"	100 815	300 573	46 570	99 174	54 245	201 39[illegible]
deutsche	"	356 401	1 678 360	328 132	1 397 575	28 269	280 78[illegible]
Papier	"	4 507 581	2 302 709	3 786 864	2 002 861	720 717	299 84[illegible]
Papierwaaren, Tapeten, fremde	"	11 992	14 038	7 679	6 911	4 313	7 12[illegible]
deutsche	"	36 998	36 261	22 853	22 235	14 145	14 02[illegible]
and. Papierwaaren, fremde	"	32 176	32 350	4 892	5 069	27 284	27 28[illegible]
deutsche	"	2 495 283	2 443 804	2 390 896	2 375 065	104 387	68 73[illegible]
Parfümerien u. Essenzen, frde.	"	5 103	8 718	1 332	3 058	3 771	5 66[illegible]
deutsche	"	136 534	212 477	90 674	135 564	45 860	76 91[illegible]
Pelzwerk, fremdes	"	2 436	13 518	254	1 429	2 182	12 08[illegible]
deutsches	"	2 947	17 573	1 288	8 113	1 659	9 46[illegible]
Porzellanwaaren, fremde	"	83 832	74 405	66 505	56 596	17 327	17 80[illegible]
deutsche	"	4 304 933	2 732 353	4 221 799	2 675 655	83 134	56 69[illegible]
Schiesspulver	Kg.No	3 368	7 317	—	—	3 368	7 31[illegible]
Seife, Oelseife	Tonn.	5 789	182 809	835	25 467	4 954	157 34[illegible]
Stangenseife, fremde	Kg.No.	12 223	6 736	318	180	11 905	6 55[illegible]
deutsche	"	445 675	164 881	171 005	58 607	274 670	106 27[illegible]
Siegellack	"	872	1 098	761	953	111	14[illegible]
Spielkarten, fremde	Kg.Bo	706	1 342	443	842	263	50[illegible]
deutsche	"	712	1 382	710	1 370	2	1[illegible]
Steingut, feines, fremdes	"	256 463	231 059	220 157	200 955	36 306	30 10[illegible]
deutsches	"	1 716 555	586 401	816 301	292 505	900 254	293 89[illegible]
Steinwaaren, zusammen	"	1 278 949	376 062				
davon:							
Knicker u. Marrel, deutsche	"	8 184	3 091	4 327	1 696	3 857	1 39[illegible]
Marmorwaaren, fremde	"	1 305	881	615	600	690	28[illegible]
deutsche	"	60 050	28 727	21 860	11 747	38 190	16 98[illegible]
Mühlsteine	"	101 400	13 680	22 650	2 801	78 750	10 87[illegible]
Schiefertafeln u. Griffel, deutsche	"	97 990	35 586	89 998	32 516	7 992	3 07[illegible]
and. Steinwaaren, fremde	"	63 258	22 828	13 293	5 161	49 960	17 66[illegible]
deutsche	"	946 762	271 269	893 636	254 256	53 126	17 01[illegible]
Strohwaaren, fremde	"	282 995	475 187	255 731	373 906	27 264	101 25[illegible]
deutsche	"	355 936	88 400	343 178	72 270	12 758	16 13[illegible]
Töpferwaaren, ordin., fremde	"	6 563	591	—	—	6 563	59[illegible]
deutsche	"	346 825	56 908	99 666	31 148	247 159	25 76[illegible]
Pfeifen, irdene, deutsche	"	10 682	3 060	10 504	2 953	178	10[illegible]
Schmelztiegel, fremde	"	481	308	481	308	—	—
deutsche	"	403 231	148 946	402 230	148 572	1 001	37[illegible]
Uhren u. Uhrenfournit, fremde	"	10 848	125 220	2 533	106 328	8 315	18 89[illegible]
deutsche	"	222 496	403 822	183 380	359 133	39 116	44 68[illegible]
Zinkwaaren	"	61 557	61 870	54 178	53 529	7 379	8 34[illegible]
Zinnfolie	"	57 780	114 783	56 662	112 439	1 118	2 34[illegible]
Zinnwaaren	"	32 153	63 891	28 505	56 642	3 648	7 24[illegible]
Zündhölzer	"	353 082	258 107	271 662	225 055	81 420	33 05[illegible]
Zündwaaren, übhpt.	"	227 392	246 938	190 376	239 683	37 016	7 25[illegible]
versch. Industrieerzeugnisse	"	18 034	97 849	16 546	90 126	1 488	7 72[illegible]
Zusammen...			ℳ 887328061		ℳ 3858523[illegible]		ℳ 501475707

Digitized by Google

m Jahre 1898

ler einzelnen Artikel. (Fortsetzung.)

Von der Ausfuhr land- u. flusswärts gingen flusswärts nach der Oberweser:

Verzehrungsgegenstände:			Verzehrungsgegenstände:		
Amidam	2 601 Kg.	1 248	Kognak	6 639 Ltr.	19 675
Chokolade	6 „	15	Korn- u. and. Branntwein	1 856 „	1 746
Cichorien u. and. Kaffee-surrogate	10 819 „	1 793	Rum	2 960 „	4 803
Essig, fremder	220 Ltr.	88	Taback, roher, austral.	232 Kg.	1 338
Fische, ges. etc, Heringe	314 To	9 711	Sumatra	59 663 „	187 385
Sardellen u. Anchovis	1 319 Kg.	2 055	and. ostindischer	53 847 „	67 957
Früchte, getr., Brünellen.	154 „	163	Havana	259 „	1 261
Feigen	165 „	75	Kuba	198 „	1 232
Johannisbrod	2 850 „	550	Domingo	68 541 „	72 407
Korinthen	31 910 „	11 859	Portoriko	17 657 „	15 584
Mandeln	6 512 „	8 690	Brasil	566 833 „	792 112
Nüsse, Haselnüsse	4 945 „	2 683	Kanaster (Varinas)	1 241 „	2 102
Wallnüsse	2 967 „	1 487	mexikanischer	1 379 „	6 406
Pflaumen	10 420 „	5 916	Kolumbia	67 389 „	62 224
Rosinen	28 588 „	18 384	Kentucky	235 012 „	189 734
Zwetschen	23 664 „	8 265	Maryland	64 155 „	45 989
andere	143 „	66	Ohio	367 „	337
Südfrüchte, Apfelsinen	43 Kst.	528	Seedleaf	100 314 „	95 811
Citronen	4 „	64	Virgini	3 436 „	2 309
Kokosnüsse	175 St.	31	Stengel	17 532 „	3 766
Getreide, Buchweizen	239 419 Kg.	28 741	Thee	396 „	755
Gerste	13488750 „	1 199 151	Viehfutter, Kleie, Mehl etc.	9 323 706 „	925 232
Hafer	10867142 „	1 272 816	Reisabfall	5 038 965 „	433 516
Mais	71076643 „	5 585 592	Wein, fremder	394 170 Ltr.	201 709
Malz	4 500 „	833	deutscher	1 700 „	683
Roggen	24360812 „	2 755 233	Zucker, raff, deutscher	46 321 Kg.	22 555
Weizen	30563425 „	4 776 504			
Hülsenfrüchte, Erbsen	244 002 „	40 969	**Rohstoffe:**		
Feldbohnen	816 106 „	115 925	Bast	98 Kg.	55
Linsen	60 095 „	20 236	Baumaterialien,		
Vitsbohnen	53 167 „	10 714	Asphalt u. Asphalterde	9 550 „	820
Wicken	384 751 „	56 703	Dachfilze, Dachpappe	7 395 „	1 404
Gewürze, Ingber	354 „	209	Dachschiefer	28 200 St.	2 599
Kanchl	413 „	1 114	Fliesen u. Floren	712 „	75
Kassia lignea	30 „	42	and. Baumaterialien	22 300 Kg.	1 572
Macis u. Macisnüsse	31 „	63	Blei, unverarbeitetes	101 611 „	27 435
Nelken	853 „	961	Brennmaterialien,		
Pfeffer	22 579 „	25 519	Steinkohlen u. Koaks, frde.	1 171,3 To.	16 550
Piment	15 522 „	16 775	deutsche	614,5 „	8 250
and. Gewürze	132 „	109	Torf	16 700 Kbm.	36 350
Gewürzsamen, Senfsaat	49 „	15	Droguerien, rohe,		
and. Gewürzsamen	521 „	331	Gummi, Arabicum	2 337 Kg.	1 961
Honig	12 643 „	6 480	Elasticum	24 015 „	120 261
Kaffee	481 175 „	537 304	and. Gummi	5 605 „	10 162
Lebensmittel,			Kassia vera u. fistula	298 „	110
Brod u. and. Backwerk	506 „	321	Lakritzen	769 „	837
Fleisch etc., Ochsenfleisch	14 170 „	14 226	Lorbeeren u. Lorbeerblätter	1 906 „	649
Schinken	20 483 „	14 121	and. med. Blätter u. Blüthen	420 „	263
Speck u. a. Schweinefleisch	606 006 „	344 600	Pottloh	105 670 „	32 606
Fleischextrakt	2 „	23	Pott- u. and. Asche	6 106 „	2 077
Grütze	20 889 „	6 197	med. Wurzeln	199 „	93
Käse	62 „	77	Schellack	60 471 „	80 649
Konserven	432 „	38	Tamarinden	351 „	100
Maccaroni u. Nudeln	153 „	96	Wachholderbeeren	25 055 „	4 051
Mehl, Roggenmehl	2 318 395 „	419 050	and. rohe Droguen	5 975 „	1 387
Weizenmehl	488 699 „	112 252	präparirte, Borax	29 090 „	9 335
and. Mehl	2 474 „	1 383	and. Salze	205 957 „	50 523
Sago	10 226 „	3 042	Paraffin u. dgl.	37 995 „	16 338
Schmalz	736 233 „	454 142	Säuren	5 629 „	4 012
and. Lebensmittel	2 159 „	448	Vitriol	125 „	8
Mineralwasser	103/1 Fl.	20	and Chemikalien	101 114 „	21 887
Obst, getrocknetes	15 845 Kg.	10 172	Dünger	1 291 911 „	51 094
Reis	19458210 „	3 157 893	Eis	9 587,3 Ctr.	5 550
Sirup, deutscher	3 574 496 „	822 147	Erze	11361832 Kg	340 855
Spirituosen, Arrak	1 432 Ltr.	2 461	Färbestoffe, Blauholz	10 131 „	1 925
Genever, deutscher	38 „	26	Gelbholz	219 „	35
			Rothholz	5 100 „	495

Digitized by Google

Gesammt-Ausfuhr im Jahre 1898

nach Menge und Werth der einzelnen Artikel. (Schluss.)

Rohstoffe:			Rohstoffe:		
Färbestoffe, Quercitron..	589 Kg.	118	Thierabfälle,		
Extrakte	620 719 „	186 212	Därme u. dergl.	22 792 Kg	12 764
Gambier	1 871 „	748	Knochen	908 „	115
Indigo	5 300 „	29 563	Thonerde,		
Knoppern	288 738 „	63 165	Porzellanerde etc.	24 807 „	119
and. Färbestoffe	36 742 „	5 261	Thran	730,4 To.	31 845
Farbewaaren, Bleiweiss	323 „	120	Wachs	1 041 Kg.	1 580
Erdfarben	34 168 „	6 076	and. Rohstoffe	1 058 229 „	97 305
Firniss	84 014 „	33 115	**Halbfabrikate:**		
Kreide	3 483 „	134			
Mennig	3 630 „	1 089	Eisen, Eisenblech, dtschs.	202 Kg.	36
Zinkweiss	54 „	40	Stangeneisen, deutsches	744 „	165
and. Farbewaaren	5 723 „	2 005	Stahl, fremder	1 105 „	125
Felle,			Zinkblech	233 „	110
Kalb-, Schaf- u. Ziegenfelle	19 867 „	29 800	Garn, Baumwollengarn u		
Haare, Pferdehaare	1 896 „	4 547	Twist, deutsches	538 „	1 216
and. Thierhaare	104 „	60	and. Garne, fremde	6 516 „	5 551
Häute, gesalzene	1 181 876 „	1 179 782	deutsche	3 348 „	1 305
getrocknete	224 656 „	292 238	Leder, gegerbtes, fremdes.	760 „	4 408
Hörner u. Hornspitzen.	5 296 „	709	**Manufakturwaaren:**		
Harz	627 974 „	58 100			
Holz, Eichen u. Büchen	13 Kbm.	1 053	Baumwollenwaaren,		
Tannen, Erlen etc.	11 508,62 „	377 948	deutsche	225 Kg	508
Dielen u. Planken	18 046,76 „	785 874	Leinen u. Leinenwaaren,		
Latten	11,10 „	611	deutsche	2 539 „	1 308
Band- u. Stabholz	4 940 274 Kg.	418 928	Säcke	114 523 „	56 081
Cedernholz	5 174,27 Kbm.	638 972	**and. Industrieerzeugnisse:**		
Mahagoniholz	1,31 „	650			
Wallnussholz	3,25 „	971	Bücher u. a. Drucksachen	3 Kg.	14
and. Tischlerhölzer	36 035 Kg.	3 666	Eisenwaaren,		
Holzborke	1 475 284 „	86 446	Gusswaaren, grobe, deutsche	6 486 „	1 129
Lumpen	76 411 „	17 582	Nägel, deutsche	27 „	21
Metall, altes	2 347 „	624	Stahlwaaren, fremde	415 „	955
Oele, Baumöl	3 364 „	3 656	and. Eisenwaaren, fremde.	3 266 „	3 354
Baumwollensamenöl	458 688 „	160 565	deutsche	2 039 „	934
Kokosnussöl	1 918 „	997	Geräth, Mobilien, deutsche	295 „	116
Leinöl	135 695 „	50 762	Glaswaaren,		
Palmöl	236 102 „	94 602	Bouteillen, deutsche	3 560 Stck.	188
Petroleum	3 206 230 „	419 077	and. Glaswaaren, deutsche	3 539 Kg.	818
Rüböl	200 825 „	93 829	Hanfwaaren, Bindfaden	77 „	97
Talgöl	4 786 „	1 388	Tauwerk, neues	1 673 „	1 105
Terpentinöl	2 162 „	1 053	and. Hanfwaaren	163 „	177
and. nicht medicin. Oele	23 136 „	13 108	Holzwaaren,		
aetherische Oele	28 „	164	Cigarrenkistenbr, deutsche	21 375 „	11 147
Maschinenfett etc.	460 178 „	116 328	Goldleisten, deutsche	214 „	149
Oelkuchen	674 701 „	76 847	feine Holzwaaren übhpt.,		
Papiermasse	6 159 „	328	fremde	100 „	180
Pech, stockholmer etc.	45,7 To.	1 031	deutsche	2 796 „	3 377
oberländisches	1 475 Kg.	546	Kisten u. Körbe	27 258 „	4 250
Rohr, Stuhlrohr	6 502 „	4 210	Schuhpflöcke	7 814 „	2 220
Salpeter, Chile	39 851 „	5 836	ordin. Holzwaaren übhpt.	132 985 „	42 736
raffinirter	2 560 „	1 056	Korkwaaren, fremde	1 371 „	1 029
Samen, Hanfsamen	1 087 „	246	deutsche	1 726 „	1 295
Kleesamen	34 132 „	20 962	Leim	294 „	265
Leinsamen	5 525 080 „	1 036 866	Maschinen, fremde	1 028 „	627
Raps u. Rübsamen	24 694 „	6 478	Matten	210 „	89
and. Sämereien	69 145 „	8 798	Metallwaaren, fremde	3 „	3
Schwefel, roher	31 294 „	3 266	Papier	11 578 „	3 656
Seegras u. a. Polstermat.	8 399 „	1 213	Papierwaaren, deutsche	483 „	157
Spinnstoffe, Hanf	10 714 „	5 018	Seife, Oelseife	4,6 To.	2 240
Heede u. Werg	3 203 „	642	Stangenseife, deutsche	2 965 Kg.	1 078
Jute	2 790 556 „	586 016	Steingut, feines, deutsches	20 288 „	8 017
Schafwolle	12 503 „	24 756	Steinwaaren, Mühlsteine	6 280 „	860
and. Spinn- u. Flechtstoffe	24 155 „	10 733	and. Steinwaaren, fremde	150 „	55
Tabacklauge	283 „	282	Zündwaaren	6 680 „	919
Talg	12 141 „	6 183			
Theer, Holztheer	51 To.	1 150	Werthbetrag d. Ausfuhr n. d. Oberweser		ℳ 33 190 405

Digitized by Google

Generelle Uebersicht

der Gesammt-Ausfuhr in den Jahren [illegible] bis [illegible] mit [illegible]

Ausfuhr	1896				
	Doppelzentner	[illegible]	[illegible]	[illegible]	[illegible]
seewärts:					
Verzehrungsgegenstände	[illegible]	[illegible]	[illegible]	[illegible]	[illegible]
Rohstoffe	[illegible]	[illegible]	[illegible]	[illegible]	[illegible]
Halbfabrikate	[illegible]	[illegible]	[illegible]	[illegible]	[illegible]
Manufakturwaaren	[illegible]	[illegible]	[illegible]	[illegible]	[illegible]
and. Industrieerzeugnisse	[illegible]	[illegible]	[illegible]	[illegible]	[illegible]
	[illegible]	[illegible]	[illegible]	[illegible]	[illegible]
landwärts:					
Verzehrungsgegenstände	[illegible]	[illegible]	[illegible]	[illegible]	[illegible]
Rohstoffe	[illegible]	[illegible]	[illegible]	[illegible]	[illegible]
Halbfabrikate	[illegible]	[illegible]	[illegible]	[illegible]	[illegible]
Manufakturwaaren	[illegible]	[illegible]	[illegible]	[illegible]	[illegible]
and. Industrieerzeugnisse	[illegible]	[illegible]	[illegible]	[illegible]	[illegible]
	[illegible]	[illegible]	[illegible]	[illegible]	[illegible]
flusswärts:					
Verzehrungsgegenstände	[illegible]	[illegible]	[illegible]	[illegible]	[illegible]
Rohstoffe	[illegible]	[illegible]	[illegible]	[illegible]	[illegible]
Halbfabrikate	[illegible]	[illegible]	[illegible]	[illegible]	[illegible]
Manufakturwaaren	[illegible]	[illegible]	[illegible]	[illegible]	[illegible]
and. Industrieerzeugnisse	[illegible]	[illegible]	[illegible]	[illegible]	[illegible]
	[illegible]	[illegible]	[illegible]	[illegible]	[illegible]
land- und flusswärts:					
Verzehrungsgegenstände	[illegible]	[illegible]	[illegible]	[illegible]	[illegible]
Rohstoffe	[illegible]	[illegible]	[illegible]	[illegible]	[illegible]
Halbfabrikate	[illegible]	[illegible]	[illegible]	[illegible]	[illegible]
Manufakturwaaren	[illegible]	[illegible]	[illegible]	[illegible]	[illegible]
and. Industrieerzeugnisse	[illegible]	[illegible]	[illegible]	[illegible]	[illegible]
	[illegible]	[illegible]	[illegible]	[illegible]	[illegible]
überhaupt:					
Verzehrungsgegenstände	[illegible]	[illegible]	[illegible]	[illegible]	[illegible]
Rohstoffe	[illegible]	[illegible]	[illegible]	[illegible]	[illegible]
Halbfabrikate	[illegible]	[illegible]	[illegible]	[illegible]	[illegible]
Manufakturwaaren	[illegible]	[illegible]	[illegible]	[illegible]	[illegible]
and. Industrieerzeugnisse	[illegible]	[illegible]	[illegible]	[illegible]	[illegible]
	[illegible]	[illegible]	[illegible]	[illegible]	[illegible]

Digitized by Google

Nach	Menge	Mark
Bier, deutsches		
Preussen	4 528 822	849 327
Oldenburg	1 344 037	236 054
Hamburg	207 526	55 471
and. nordd. Staaten	91 285	18 249
Grossbritannien	2 195 974	472 087
Holland	1 032	705
Belgien	925	432
Spanien u. Gibraltar	12 546	6 446
Portugal	57 609	21 141
Italien	39 571	27 382
Malta	13 789	7 528
Griechenland	1 407	800
and. europ. Staaten	2 019	527
d. Verein. Staaten	2 188 195	466 721
Mexiko	2 360	1 725
Centralamerika	4 495	3 150
Kolumbien	129 861	72 858
Ekuador	133 267	62 978
Peru	232 298	110 015
Bolivia	13 509	9 300
Chile	698	405
d. Laplatastaaten	45 221	26 831
Brasilien	98 261	42 516
Guayana	1 880	1 396
Venezuela	6 217	3 030
Britisch Westindien	44 456	27 706
Spanisch Westindien	47 894	22 774
Hayti u. St. Domingo	110 967	51 122
d. übrigen Westindien	1 452	670
Egypten	84 399	42 560
Marokko	6 766	4 260
Madeira	1 566	630
Afrika's Westküste	49 576	22 660
Kap Kolonie	664 507	317 684
Afrika's Ostküste	81 279	44 375
Arabien	17 472	10 728
d. asiat. Türkei	4 830	2 872
Britisch Ostindien	2 401 510	1 260 178
Französisch Ostindien	1 800	800
Siam	14 370	9 200
Niederländ. Ostindien	264 710	144 493
Spanisch Ostindien	14 212	8 800
China	1 240 074	659 546
Japan	17 662	9 747
Australien	379 774	238 495
d. Sandwich-Inseln	26 304	16 553
d. übrigen Südsee-Inseln	74 039	62 189
Schiffsproviant	749 482	279 308
Liter 1898	17 651 446	5 731 439
„ 1897	15 000 878	5 207 641
„ 1896	16 669 974	6 008 546
„ 1895	15 785 985	5 712 202
„ 1894	13 423 984	4 859 466
Heringe		
Preussen	4 884,3	130 872
Oldenburg	261,5	9 090
Hamburg	219	6 372
and. nordd. Staaten	411,3	8 782
d. übrig. deutschen Staaten	6,7	203
Holland	10	300
Portugal	0,1	9
d. Verein. Staaten	18	504
China	44,2	2 174
Australien	73,3	2 420
zu übertragen...	5 928,4	160 726

Nach	Menge	Mark
Uebertrag...	5 928,4	160 726
Schiffsproviant	1 105,4	26 336
übrige überseeische Ausfuhr	1,8	60
Tonnen 1898	7 035,6	187 122
„ 1897	9 424,3	261 320
„ 1896	8 737,7	208 966
„ 1895	4 017,8	118 602
„ 1894	3 507,7	98 566
Feigen		
Preussen	23 195	11 131
Oldenburg	6 487	3 592
Hamburg	19 044	4 582
and. nordd. Staaten	649	323
Baiern	1 365	408
and. deutschen Staaten	364	930
übrige Ausfuhr	95	105
Kg. No. 1898	51 199	20 171
„ 1897	56 093	24 021
„ 1896	93 634	36 263
„ 1895	49 011	19 768
„ 1894	63 872	27 696
Korinthen		
Preussen	323 628	140 092
Oldenburg	189 221	82 425
and. nordd. Staaten	6 099	2 947
Sachsen u. d. thür. Staaten	1 082	512
d. Laplatastaaten	5 926	1 743
Schiffsproviant	2 497	1 106
übrige überseeische Ausfuhr	195	78
Kg. No. 1898	528 648	228 903
„ 1897	514 275	207 881
„ 1896	647 908	181 556
„ 1895	654 516	168 441
„ 1894	404 558	114 008
Mandeln		
Preussen	65 341	90 975
Oldenburg	11 473	15 684
Hamburg	3 477	4 555
and. nordd. Staaten	2 391	3 514
d. thüring. Staaten	215	310
and. deutschen Staaten	228	360
Mexiko	297	385
Afrika's Westküste	377	639
Schiffsproviant	3 901	6 251
übrige überseeische Ausfuhr	38	75
Kg. No. 1898	87 738	122 741
„ 1897	120 740	143 353
„ 1896	163 243	173 767
„ 1895	116 367	129 514
„ 1894	201 286	213 215
Pflaumen		
Preussen	165 861	98 073
Oldenburg	36 299	19 145
Hamburg	5 684	3 636
and. nordd. Staaten	11 788	6 876
Sachsen	3 695	2 446
d. thüring. Staaten	1 061	815
d. süddeutschen Staaten	280	207
Oesterreich u. Schweiz	554	510
Dänemark	614	495
zu übertragen...	225 789	132 202

Digitized by Google

emachter Artikel in 1898.

Rosinen, Zwetschen, Apfelsinen, Gerste, Hafer, Mais, Roggen, Weizen, Erbsen.

Nach	Menge	Mark
Uebertrag...	225 789	132 202
elgien	3 219	1 644
id. europ. Staaten	249	207
frika's Westküste	1 137	1 653
hina	1 936	1 095
ustralien	337	105
chiffsproviant	15 716	9 546
Kg. No. 1898	248 383	146 452
„ 1897	208 714	134 712
„ 1896	116 200	84 115
„ 1895	120 122	68 740
„ 1894	87 480	58 902

Rosinen

reussen	286 614	189 210
Oldenburg	87 578	59 889
Hamburg	10 230	7 190
and. nordd. Staaten	8 460	5 586
Sachsen	1 461	1 065
d. thüring. Staaten	1 206	690
süddeutschen Staaten	1 196	578
kandinavien	217	165
d. Laplatastaaten	523	309
Schiffsproviant	17 547	11 737
übrige Ausfuhr	526	429
Kg. No. 1898	415 558	276 848
„ 1897	538 955	291 873
„ 1896	717 123	327 213
„ 1895	488 586	196 879
„ 1894	448 704	166 394

Zwetschen

Preussen	268 176	99 756
Oldenburg	104 707	40 233
and. nordd. Staaten	5 960	2 662
China	2 875	1 363
Schiffsproviant	38 401	13 812
übrige Ausfuhr	644	274
Kg. No. 1898	420 763	158 090
„ 1897	431 681	180 905
„ 1896	486 914	172 700
„ 1895	384 277	134 082
„ 1894	291 444	103 241

Apfelsinen

Preussen	2 285,3	25 691
Oldenburg	537,5	6 432
and. nordd. Staaten	100,5	1 159
and europ. Staaten	17	174
Schiffsproviant	951,8	9 933
Kisten 1898	3 892,1	43 389
„ 1897	4 444,1	47 172
„ 1896	5 376,2	66 686
„ 1895	2 277,6	27 637
„ 1894	2 602,8	32 387

Gerste

Preussen	79 502 291	7 266 353
Oldenburg	40 884 277	3 758 870
and. nordd. Staaten	649 021	63 908
Norwegen	70 000	7 210
übrige Ausfuhr	398	55
Kg. No. 1898	121 105 987	11 096 396
„ 1897	107 432 780	8 813 172
„ 1896	103 917 698	9 012 576
„ 1895	163 555 788	13 164 165
„ 1894	112 621 664	8 777 674

Nach	Menge	Mark

Hafer

Preussen	26 779 496	3 203 290
Oldenburg	2 843 253	330 798
and. nordd. Staaten	68 175	8 841
d. Laplatastaaten	16 733	2 500
Britisch Westindien	13 500	2 144
Afrika's Westküste	6 337	640
übrige Ausfuhr	1 075	145
Kg. No. 1898	29 728 569	3 548 358
„ 1897	34 795 581	3 674 978
„ 1896	21 349 749	2 120 559
„ 1895	17 961 867	1 883 817
„ 1894	19 257 970	2 157 207

Mais

Preussen	217 280 605	17 359 818
Oldenburg	26 778 140	2 150 029
Hamburg	9 946 884	724 037
and. nordd. Staaten	487 533	43 304
d. thüring. Staaten	20 000	1 590
Dänemark	504 671	37 166
Holland	225 306	16 500
Belgien	1 493 366	106 029
Kg. No. 1898	256 736 505	20 438 473
„ 1897	238 545 604	16 610 554
„ 1896	159 798 659	11 869 935
„ 1895	65 183 680	5 926 008
„ 1894	68 347 411	6 357 754

Roggen

Preussen	65 228 360	7 423 119
Oldenburg	14 857 911	1 837 918
and. nordd. Staaten	126 438	15 202
Baiern	6 200	930
Schweden	208 689	24 000
Holland	3 564	300
Kg. No. 1898	80 431 162	9 301 469
„ 1897	84 262 155	7 936 191
„ 1896	101 805 881	9 391 858
„ 1895	88 425 798	8 020 232
„ 1894	39 728 440	3 837 952

Weizen

Preussen	41 631 877	6 467 362
Hamburg	4 247 401	668 369
and. nordd. Staaten	20 851	2 873
d. thüring. Staaten	50 000	6 750
Schweden	219 708	31 500
Holland	35 500	5 325
Kg. No. 1898	46 205 337	7 182 179
„ 1897	14 333 391	1 887 356
„ 1896	42 582 376	4 930 782
„ 1895	39 066 175	4 275 451
„ 1894	43 771 539	4 455 735

Erbsen

Preussen	2 245 149	350 831
Oldenburg	349 959	63 746
and. nordd. Staaten	35 333	5 131
Holland	14 381	1 344
Südamerika	1 931	410
Britisch Ostindien	400	322
China	2 060	505
Australien	3 614	739
zu übertragen...	2 652 827	423 028

Digitized by Google

Nach	Menge	Wert
[illegible]	[illegible]	[illegible]

[illegible]

Nach	Menge	Wert
Preussen	[illegible]	[illegible]
Oldenburg	[illegible]	[illegible]
Hamburg	[illegible]	[illegible]
and. nordd. Staaten	[illegible]	[illegible]
[illegible]	[illegible]	[illegible]
Australien	[illegible]	[illegible]
Schiffsproviant	[illegible]	[illegible]
übrige Ausfuhr	[illegible]	[illegible]
Kg. No. 1898	745 529	153 385
" 1897	638 253	131 256
" 1896	590 930	124 339
" 1895	679 822	145 684
" 1894	389 141	81 123

Kanehl

Nach	Menge	Wert
Preussen	29 064	45 947
Oldenburg	2 690	4 596
Hamburg	195 330	349 548
and. nordd. Staaten	1 154	2 012
Sachsen	10 227	12 203
Hessen-Darmstadt	586	801
Baden	3 043	2 741
Baiern	3 506	2 713
d. Schweiz	748	949
Belgien	727	546
Mexiko	226	375
d. Laplatastaaten	1 960	2 842
übrige Ausfuhr	144	242
Kg. No. 1898	249 405	425 515
" 1897	258 959	346 567
" 1896	273 332	452 159
" 1895	374 218	482 360
" 1894	182 233	229 435

Kassia lignea

Nach	Menge	Wert
[illegible]	[illegible]	[illegible]

Nach	Menge	Wert
Uebertrag	[illegible]	[illegible]
Baiern	[illegible]	[illegible]
and. deutschen Staaten	[illegible]	[illegible]
Oesterreich	[illegible]	[illegible]
d. Schweiz	[illegible]	[illegible]
d. europ. Russland	[illegible]	[illegible]
Schweden	[illegible]	[illegible]
Grossbritannien	[illegible]	[illegible]
d. Laplatastaaten	[illegible]	[illegible]
Brasilien	[illegible]	[illegible]
China	[illegible]	[illegible]
Kg. No. 1898	[illegible]	[illegible]
" 1897	[illegible]	[illegible]
" 1896	[illegible]	[illegible]
" 1895	[illegible]	[illegible]
" 1894	[illegible]	[illegible]

Pfeffer

Nach	Menge	Wert
Preussen	[illegible]	[illegible]
Oldenburg	[illegible]	[illegible]
Hamburg	[illegible]	[illegible]
Lübeck	[illegible]	[illegible]
and. nordd. Staaten	[illegible]	[illegible]
Sachsen	[illegible]	[illegible]
d. thüring. Staaten	[illegible]	[illegible]
Hessen-Darmstadt	[illegible]	[illegible]
d. Elsass	[illegible]	[illegible]
d. übrig. südd. Staaten	[illegible]	[illegible]
Oesterreich	[illegible]	[illegible]
d. europ. Russland	[illegible]	[illegible]
Schweden	[illegible]	[illegible]
Dänemark	[illegible]	[illegible]
Grossbritannien	[illegible]	[illegible]
Holland	[illegible]	[illegible]
Portugal	[illegible]	[illegible]
d. Verein. Staaten	[illegible]	[illegible]
Kolumbien	[illegible]	[illegible]
d. Laplatastaaten	[illegible]	[illegible]
Brasilien	[illegible]	[illegible]
Schiffsproviant	[illegible]	[illegible]
übrige Ausfuhr	[illegible]	[illegible]
Kg. No. 1898	[illegible]	[illegible]
" 1897	[illegible]	[illegible]
" 1896	[illegible]	[illegible]
" 1895	[illegible]	[illegible]
" 1894	[illegible]	[illegible]

Piment

Nach	Menge	Wert
Preussen	[illegible]	[illegible]
Oldenburg	[illegible]	[illegible]
Hamburg	[illegible]	[illegible]
Lübeck	[illegible]	[illegible]
and. nordd. Staaten	[illegible]	[illegible]
Sachsen	[illegible]	[illegible]
Baiern	[illegible]	[illegible]
d. übrig. deutschen Staaten	[illegible]	[illegible]
Oesterreich	[illegible]	[illegible]
d. europ. Russland	[illegible]	[illegible]
Schweden	[illegible]	[illegible]
Norwegen	[illegible]	[illegible]
übrige Ausfuhr	[illegible]	[illegible]
Kg. No. 1898	[illegible]	[illegible]
" 1897	[illegible]	[illegible]
" 1896	[illegible]	[illegible]
" 1895	[illegible]	[illegible]
" 1894	[illegible]	[illegible]

Digitized by Google

...ter Artikel in 1898. (Fortsetzung.)

Honig, Hopfen, Kaffee, Kakao, Butter.

Honig

Nach	Menge	Mark
.....	257 470	176 766
.....	20 997	18 966
.....	26 117	13 392
.....	3 451	2 380
...d. Staaten	5 171	3 559
.....	18 439	21 605
...g. Staaten	1 475	1 249
...armstadt	872	619
.....	3 167	2 233
...rg	441	280
.....	3 743	1 841
...ah	2 300	1 101
...z	25 203	11 791
.....	2 419	1 192
...p. Staaten	366	222
Kg. No. 1898	371 631	257 196
„ 1897	281 874	182 978
„ 1896	241 717	157 794
„ 1895	591 377	359 014
„ 1894	818 865	334 565

Hopfen

.....	36 934	124 495
.....	6 328	21 578
.....	6 837	24 082
.....	2 371	8 085
...dd. Staaten	990	3 376
.....	1 039	2 805
.....	10 774	39 968
.....	217	740
...annien	58 415	204 353
...n. Staaten	108 464	373 407
...tastaaten	1 069	2 860
.....	9 044	24 495
...Ostindien	979	4 043
.....	1 015	2 595
.....	1 506	5 135
...l. Russland	361	1 231
...ien	76 412	227 016
überseeische Ausfuhr	54	193
Kg. No. 1898	322 809	1 070 457
„ 1897	661 060	1 751 736
„ 1896	498 084	1 127 331
„ 1895	471 171	977 745
„ 1894	367 760	1 336 754

Kaffee

...n	5 576 983	6 549 228
...urg	907 052	994 720
...rg	1 044 332	933 593
.....	8 196	10 878
...ordd. Staaten	367 536	453 808
...n	303 320	309 365
...ring. Staaten	34 605	41 356
...sen-Darmstadt	123 374	140 400
...en	147 466	165 727
...rtemberg	43 369	44 167
...rn	200 946	252 442
Elsass	111 586	103 812
...kemburg	2 867	3 238
...terreich	64 729	75 256
Schweiz	83 943	83 705
...europ. Russland	228 146	242 796
...weden	530 014	476 638
zu übertragen ...	9 778 464	10 881 129

Nach	Menge	Mark
Uebertrag ...	9 778 464	10 881 129
Norwegen	222 170	193 750
Dänemark	262 674	236 927
Grossbritannien	132 916	223 747
Holland	128 347	115 983
Belgien	118 073	87 785
Frankreich	201 936	185 654
Spanien	6 785	6 360
Portugal	1 966	1 378
Italien	46 211	43 161
Rumänien	4 557	5 268
d. Verein. Staaten	97 953	83 537
d. Laplatastaaten	16 563	24 975
Afrika's Westküste	8 853	5 451
Afrika's Ostküste	600	686
Britisch Ostindien	2 562	2 640
China	2 346	2 173
d. asiat. Russland	225	300
Australien	2 544	2 815
d. Sandwich-Inseln	248	250
d. übrigen Südsee-Inseln .	208	322
Schiffsproviant	112 822	160 767
Kg. No. 1898	11 149 023	12 265 058
„ 1897	11 179 053	15 687 280
„ 1896	9 649 493	15 155 172
„ 1895	10 069 701	17 390 287
„ 1894	9 205 447	16 258 871

Kakao

Preussen	22 479	31 822
Oldenburg	455	646
Hamburg	41 865	60 756
and. nordd. Staaten	17	30
d. Laplatastaaten	10 387	28 288
Kg. No. 1898	75 203	121 542
„ 1897	184 654	187 527
„ 1896	311 998	306 007
„ 1895	281 430	290 750
„ 1894	101 182	114 477

Butter

Preussen	487 761	458 272
Oldenburg	169 724	164 531
Hamburg	91 990	86 949
and. nordd. Staaten	2 550	3 735
Sachsen	683	1 004
d. thüring. Staaten	636	1 281
d. süddeutschen Staaten ..	154	201
Schweden	5 857	7 263
Italien	4 966	9 535
and. europ. Staaten	334	644
Britisch Nordamerika	356	800
Centralamerika	330	945
d. Laplatastaaten	362	681
Brasilien	18 511	23 105
Afrika's Westküste	198	463
Arabien	231	315
Britisch Ostindien	343	690
Niederländ. Ostindien	619	1 230
China	230 923	281 598
Japan	60 675	76 480
d. asiat. Russland	608	790
d. Sandwich-Inseln	504	644
d. übrigen Südsee-Inseln .	1 674	3 084
zu übertragen ...	1 079 989	1 124 240

Digitized by Google

Ausfuhr einzeln nam[illegible]

[illegible], Speck u. and. [illegible], Ess, Roggenmehl, Weizenmehl,

Nach	Menge	Mark
[illegible]	[illegible]	[illegible]

Schmalz

Nach	Menge	Mark
Uebertrag...	161 370	179 432
Hamburg	6 364	7 3[illegible]
[illegible] Staaten	2 467	3 5[illegible]
[illegible]	3 453	4 4[illegible]
[illegible]	2 128	2 7[illegible]
[illegible]	287	3[illegible]
[illegible] Staaten	48 129	60 [illegible]
[illegible]	1 118	9[illegible]
[illegible]	426	[illegible]
[illegible]	1 458	[illegible]
[illegible]	1 744	[illegible]
[illegible]	4 636	4 [illegible]
[illegible] Inseln	842	1 [illegible]
[illegible]	61 530	68 [illegible]
[illegible]	190	[illegible]
Zus. [illegible]	296 302	337 [illegible]
" [illegible]	[illegible] 788	[illegible]
" [illegible]	345 [illegible]	[illegible]
" [illegible]	[illegible] 332	[illegible]
" [illegible]	[illegible] 334	[illegible]

Roggenmehl

Nach	Menge	Mark
[illegible]	[illegible] 333	[illegible]
[illegible]	[illegible]	[illegible]

[illegible]

Digitized by Google

...der Artikel in 1898. (Fortsetzung.)

Sago, Schmalz, Reis, Sirup, deutscher, Arrak, Genever, fremder.

Nach	Menge	Mark
Sago		
.....	96 509	29 844
.....	36 783	13 194
.....	110 486	21 026
d. Staaten.....	3 307	1 166
leutschen Staaten	2 022	571
.....	1 478	331
p. Staaten.....	799	239
viant	1 871	583
erseeische Ausfuhr	2 232	570
Kg. No. 1898	255 987	67 524
„ 1897	566 204	108 112
„ 1896	178 290	47 187
„ 1895	278 306	65 792
„ 1894	112 907	36 795
Schmalz		
.....	4 550 420	2 733 893
.....	559 154	362 697
.....	2 187 643	1 221 732
ndd. Staaten.....	320 823	198 196
.....	18 024	10 486
ng. Staaten	41 061	27 400
Darmstadt	12 600	6 451
.....	23 809	13 387
berg	57 269	30 018
.....	205 453	117 354
ch	408 958	232 951
n	67 252	41 697
n.....	82 448	50 222
rk	184 321	112 588
Westküste	2 577	1 797
ien	478	345
e-Inseln.....	517	585
roviant	5 004	3 378
Kg. No. 1898	8 727 811	5 165 177
„ 1897	5 707 232	2 937 978
„ 1896	3 793 767	2 127 073
„ 1895	3 851 056	2 814 286
„ 1894	3 555 372	2 960 779
Reis		
sien	74 369 757	12 405 797
mburg	1 086 020	220 339
burg	3 039 011	584 604
eck.....	1 106 719	188 473
, nordd. Staaten.....	18 349 657	2 939 531
hsen	3 329 386	619 628
thüring. Staaten	652 641	125 657
sen-Darmstadt	617 023	116 270
den.....	384 600	73 230
rtemberg	218 648	41 612
ern	4 302 307	815 630
Elsass	1 151 922	223 318
sterreich	7 817 431	1 462 499
Schweiz.....	1 408 582	259 360
europ. Russland.....	1 384 978	280 795
chweden.....	3 927 329	735 953
orwegen.....	2 346 630	442 993
Dänemark	2 324 133	430 083
rossbritannien	4 316 109	794 645
Holland	258 693	46 496
elgien.....	2 155 825	338 699
rankreich	47 379	10 014
panien	20 000	3 205
ortugal.....	7 762 320	1 485 181
zu übertragen...	142 377 100	24 644 012

Nach	Menge	Mark
Uebertrag...	142 377 100	24 644 012
Italien	125 089	24 047
Malta	108 747	20 600
Rumänien	4 950	990
Serbien.....	91 633	17 610
d. europ. Türkei	11 941	2 400
d. Verein. Staaten	38 066 470	6 333 608
Mexiko.....	29 950	6 250
Centralamerika	205 160	40 084
Kolumbien.....	1 131 972	203 368
d. Laplatastaaten.....	8 506 775	1 722 151
Brasilien	1 380 038	464 838
Venezuela	256 334	43 664
Britisch Westindien	297 345	54 063
Spanisch Westindien.....	7 431 476	1 193 621
Niederländ. Westindien ..	4 980	875
Hayti u. St. Domingo....	29 802	6 300
Afrika's Westküste	187 172	36 621
Kap Kolonie	71 529	13 184
Schiffsproviant	131 697	29 747
Kg. No. 1898	200 950 160	34 858 033
„ 1897	221 383 706	36 915 885
„ 1896	182 535 770	28 248 462
„ 1895	209 435 665	31 754 489
„ 1894	200 119 836	31 581 142
Sirup, deutscher		
Preussen.....	3 743 344	864 995
Oldenburg	46 713	12 558
Schiffsproviant	2 603	535
übrige Ausfuhr.....	1 205	339
Kg. No. 1898	3 793 865	878 427
„ 1897	491 515	112 762
„ 1896	1 980 430	410 330
„ 1895	650 945	133 479
„ 1894	212 270	52 713
Arrak		
Preussen	99 395	130 581
Oldenburg	3 718	5 684
Hamburg	1 100	1 306
Lübeck.....	454	520
and. nordd. Staaten.....	7 038	10 811
Sachsen	13 032	16 722
d. thüring. Staaten	2 095	3 175
Baden.....	794	1 051
Würtemberg	881	1 175
Baiern	13 807	16 712
and. deutschen Staaten...	225	436
Oesterreich	5 995	7 442
d. Schweiz.....	714	761
d. europ. Russland	1 750	2 193
Schweden.....	5 140	6 241
Dänemark	2 954	2 336
übrige Ausfuhr.....	379	515
Liter 1898	159 471	207 661
„ 1897	190 645	255 820
„ 1896	205 144	267 973
„ 1895	230 066	297 893
„ 1894	225 374	288 382
Genever, fremder		
Preussen	5 933	3 520
Oldenburg	5 351	2 793
and. nordd. Staaten.....	536	279
zu übertragen...	11 820	6 592

Digitized by Google

Ausfuhr einzeln nam

Kognak, Korn- u. and. Branntwein, Rum, Sprit, deutscher, Taback, roher, Sumatra,

Nach	Menge	Mark
Uebertrag...	11 820	6 592
Australien	473	217
d. Sandwich-Inseln	21 927	11 746
d. übrigen Südsee-Inseln	360	415
Schiffsproviant	13 449	5 937
Liter 1898	48 029	24 907
„ 1897	62 065	33 765
„ 1896	49 132	24 340
„ 1895	34 240	15 354
„ 1894	66 391	28 118

Kognak

Preussen	221 280	515 454
Oldenburg	24 157	50 530
Hamburg	3 036	6 527
Lübeck	780	1 056
and. nordd. Staaten	11 250	25 324
Sachsen	15 821	32 428
d. thüring. Staaten	3 764	9 229
Hessen-Darmstadt	2 683	5 458
Baden	747	1 465
Würtemberg	1 656	3 066
Baiern	5 932	12 393
d. Elsass	768	1 605
Oesterreich	9 502	21 562
d. Schweiz	4 145	5 331
d. europ. Russland	2 935	4 190
Schweden	6 195	10 053
Norwegen	628	1 200
Dänemark	3 625	5 311
Grossbritannien	101 759	58 279
Holland	2 822	3 427
Italien	199	620
d. Verein. Staaten	642	2 018
d. Laplatastaaten	943	1 500
Afrika's Westküste	1 429	5 173
China	555	1 243
d. übrigen Asien	213	353
Australien	1 341	2 085
d. Sandwich-Inseln	1 800	10 000
d. übrigen Südsee-Inseln	615	1 054
Schiffsproviant	12 340	31 962
übrige Ausfuhr	57	174
Liter 1898	443 619	830 070
„ 1897	396 722	802 444
„ 1896	461 274	842 327
„ 1895	427 704	873 601
„ 1894	458 881	994 865

Korn- u. and. Branntwein

Preussen	67 274	39 666
Oldenburg	32 246	19 135
Hamburg	208 045	209 969
and. nordd. Staaten	1 220	688
d. übrigen deutsch. Staaten	586	684
Oesterreich	299	521
Grossbritannien	2 434	1 339
Portugal	6 334	3 230
d. Verein. Staaten	7 307	5 114
Afrika's Westküste	176 394	54 037
Afrika's Ostküste	3 008	8 994
Arabien	843	920
Britisch Ostindien	854	1 313
China	13 191	9 370
Japan	4 320	16 345
Australien	33 673	27 592
zu übertragen...	558 028	398 917

Nach	Menge	Mark
Uebertrag...	558 028	398 917
d. Sandwich-Inseln	1 133	1 333
d. übrigen Südsee-Inseln	1 686	1 272
Schiffsproviant	207 286	47 169
übrige Ausfuhr	336	366
Liter 1898	768 469	449 057
„ 1897	792 511	558 788
„ 1896	561 213	270 430
„ 1895	689 029	367 110
„ 1894	1 380 699	1 025 097

Rum

Preussen	412 815	668 688
Oldenburg	21 321	22 371
Hamburg	31 381	25 665
Lübeck	11 212	11 828
and. nordd. Staaten	22 762	38 282
Sachsen	32 655	60 759
d. thüring. Staaten	6 302	12 064
Hessen-Darmstadt	468	1 329
Baden	1 562	2 679
Würtemberg	531	824
Baiern	12 842	22 424
d. Elsass	802	1 476
Oesterreich	185 048	317 247
d. Schweiz	20 239	16 511
d. europ. Russland	24 487	30 650
Schweden	11 052	14 196
Norwegen	4 304	6 008
Dänemark	48 147	32 345
Holland	38 531	26 574
Rumänien	23 042	45 168
Bulgarien	600	988
d. europ. Türkei	228	350
and. europ. Staaten	170	306
Afrika's Westküste	351	305
Schiffsproviant	5 715	5 537
übrige überseeische Ausfuhr	546	634
Liter 1898	917 108	1 365 208
„ 1897	998 664	1 470 933
„ 1896	1 171 515	1 510 306
„ 1895	1 257 050	1 670 012
„ 1894	1 142 462	1 607 736

Sprit, deutscher

Preussen	331 169	309 918
Oldenburg	145 479	62 331
Arabien	796	870
China	33 506	17 850
d. asiat. Russland	2 250	720
Australien	24 085	10 772
d. Südsee-Inseln	939	590
Schiffsproviant	6 501	1 051
übrige Ausfuhr	767	411
Liter 1898	545 492	401 513
„ 1897	628 641	548 712
„ 1896	774 788	574 943
„ 1895	609 134	401 829
„ 1894	565 866	422 546

Taback, roher, Sumatra

Preussen	1 138 469	3 479 107
Oldenburg	29 873	86 031
Hamburg	92 012	244 523
Lübeck	967	3 216
zu übertragen...	1 261 321	3 812 877

Digitized by Google

gemachter Artikel in 1898. (Fortsetzung.)

and. ostindischer, Havana, Kuba, Domingo.

Nach	Menge	Mark
Uebertrag...	1 261 321	3 812 877
and. nordd. Staaten	55 277	169 726
Sachsen	242 445	708 095
d. thüring. Staaten	25 308	83 237
Hessen-Darmstadt	96 141	271 559
Baden	308 604	990 908
Würtemberg	18 142	74 160
Baiern	39 587	108 124
d. Elsass	13 471	34 152
Luxemburg	10 673	20 923
d. Schweiz	5 772	14 949
d. europ. Russland	27 448	92 348
Schweden	36 475	172 329
Norwegen	7 006	26 222
Dänemark	71 811	266 067
Grossbritannien	19 743	89 625
Holland	74 533	252 679
Belgien	8 930	58 540
Frankreich	12 617	97 895
Gibraltar	1 375	1 870
Portugal	23	26
Italien	5 216	16 500
d. Verein. Staaten	6 702	50 647
Kolumbien	307	1 098
d. Laplatastaaten	5 974	7 539
Brasilien	62 010	179 489
Britisch Westindien	1 456	13 545
Algier	162	310
d. kanarischen Inseln	1 975	5 552
Kap Kolonie	81	853
Britisch Ostindien	1 883	16 723
Australien	3 326	10 141
Kg. No. 1898	2 425 794	7 598 708
„ 1897	2 726 621	8 272 821
„ 1896	2 353 538	7 007 867
„ 1895	2 201 778	6 223 265
„ 1894	2 913 197	8 825 391

and. ostindischer

Preussen	1 271 742	1 934 289
Oldenburg	24 203	34 025
Hamburg	120 948	153 601
Lübeck	3 021	3 272
and. nordd. Staaten	53 953	82 074
Sachsen	209 058	313 716
d. thüring. Staaten	25 938	38 752
Hessen-Darmstadt	113 117	170 951
Baden	296 592	439 751
Würtemberg	14 078	24 162
Baiern	41 840	70 201
d. Elsass	33 037	26 231
Luxemburg	28 552	31 639
d. Schweiz	95 712	172 648
d. europ. Russland	2 616	8 076
Schweden	43 718	64 352
Norwegen	12 944	17 161
Dänemark	65 891	63 351
Grossbritannien	44 290	73 103
Holland	187 222	184 264
Belgien	47 045	45 382
Spanien	116 164	120 000
d. Verein. Staaten	160	800
Kap Kolonie	158	610
Australien	2 582	4 923
Kg. No. 1898	2 854 581	4 077 334
„ 1897	2 790 486	4 097 873
„ 1896	2 336 983	2 387 522
„ 1895	1 789 643	2 247 777
„ 1894	1 231 457	1 813 538

Nach	Mengo	Mark
Havana		
Preussen	93 454	339 058
Oldenburg	947	3 275
Hamburg	63 017	261 398
Lübeck	257	1 815
and. nordd. Staaten	3 398	12 207
Sachsen	12 413	55 144
d. thüring. Staaten	1 054	4 468
Hessen-Darmstadt	5 278	23 560
Baden	10 035	59 080
Würtemberg	1 272	7 768
Baiern	1 010	5 907
Oesterreich	25 567	139 043
d. Schweiz	2 924	9 385
d. europ. Russland	14 223	74 618
Schweden	6 218	20 061
Norwegen	555	3 409
Dänemark	2 275	11 704
Grossbritannien	2 171	8 340
Holland	21 164	88 793
Belgien	16 859	84 939
Gibraltar	996	741
d. Verein. Staaten	10 882	82 325
d. Laplatastaaten	43 473	276 937
d. Kanarischen Inseln	413	297
Kg. No. 1898	339 855	1 574 272
„ 1897	641 537	2 680 417
„ 1896	1 935 674	7 913 370
„ 1895	987 132	3 047 990
„ 1894	922 418	2 897 324
Kuba		
Preussen	28 238	65 595
Oldenburg	531	1 452
Hamburg	5 572	12 544
and. nordd. Staaten	378	1 078
Sachsen	6 223	16 880
Hessen-Darmstadt	1 441	3 580
Baden	1 474	6 441
Baiern	281	1 057
and. deutschen Staaten	455	796
Oesterreich	28 623	154 980
d. Schweiz	3 949	7 826
d. europ. Russland	8 407	16 350
Schweden	1 949	5 328
Norwegen	382	1 657
Dänemark	2 516	3 083
Grossbritannien	6 720	20 600
Holland	993	3 076
Belgien	98	380
Portugal	9	36
d. Verein. Staaten	2 798	5 200
Australien	110	350
Kg. No. 1898	101 147	328 289
„ 1897	141 600	342 114
„ 1896	1 109 040	2 072 272
„ 1895	1 080 398	1 628 688
„ 1894	896 169	1 540 664
Domingo		
Preussen	1 254 565	1 220 212
Oldenburg	6 220	6 254
Hamburg	199 577	173 675
Lübeck	492	504
and. nordd. Staaten	48 957	49 150
Sachsen	416 637	420 [illegible]
zu übertragen...	1 926 457	1 8[illegible]

Digitized by Google

Nach	Menge	Mark
Uebertrag...	1 926 457	1 869 965
d. thüring. Staaten	19 614	16 463
Hessen-Darmstadt	106 511	102 324
Baden	410 473	410 871
Würtemberg	11 043	10 596
Baiern	81 175	83 519
d. Elsass	2 271	2 549
Luxemburg	3 811	3 476
Oesterreich	93 921	105 161
d. Schweiz	61 807	55 214
d. europ. Russland	1 111	1 529
Schweden	14 732	12 597
Norwegen	559	564
Dänemark	34 001	31 784
Grossbritannien	2 963	4 240
Holland	42 889	17 866
Belgien	3 642	4 234
Italien	24 546	28 685
Brasilien	247	400
Algier	7 546	5 210
d. Kanarischen Inseln	3 277	3 235
Kg. No. 1898	2 852 596	2 770 482
„ 1897	2 824 027	2 650 286
„ 1896	3 455 941	2 744 986
„ 1895	3 597 738	2 793 747
„ 1894	4 270 975	3 142 880

Portorike

Preussen	71 161	62 452
Hamburg	15 044	14 442
and. nordd. Staaten	1 411	1 475
Sachsen	896	586
Hessen-Darmstadt	2 849	2 618
Baden	1 154	883
Baiern	1 997	2 380
and. deutschen Staaten	467	370
Oesterreich	137 367	481 940
d. Schweiz	10 427	7 137
Schweden	1 725	1 398
Norwegen	9 970	12 491
Dänemark	16 433	13 844
Holland	2 217	1 950
Spanien u. Gibraltar	92 768	49 398
übrige Ausfuhr	322	290
Kg. No. 1898	366 218	653 654
„ 1897	97 496	147 347
„ 1896	136 576	73 232
„ 1895	72 099	55 170
„ 1894	107 969	89 476

Brasil

Preussen	6 586 160	7 212 738
Oldenburg	67 112	67 684
Hamburg	4 945 536	5 280 232
Lübeck	4 000	4 921
and. nordd. Staaten	308 965	323 871
Sachsen	2 042 863	1 950 263
d. thüring. Staaten	166 431	167 416
Hessen-Darmstadt	440 358	490 898
Baden	1 233 666	1 310 514
Würtemberg	78 745	80 514
Baiern	253 075	269 992
d. Elsass	65 300	89 115
Luxemburg	22 303	17 230
Oesterreich	1 451 167	2 276 669
d. Schweiz	635 611	598 193
zu übertragen...	18 301 292	20 140 250

Nach	Menge	Mark
Uebertrag...	18 301 292	20 140 2
d. europ. Russland	39 968	67
Schweden	150 265	201
Norwegen	13 212	19
Dänemark	431 098	483
Grossbritannien	67 276	121
Holland	1 443 849	1 461
Belgien	257 924	248
Frankreich	766 076	1 438
Spanien u. Gibraltar	11 497	7
Portugal	103 511	144
Italien	20 472	42
Rumänien	9 779	17
Britisch Nordamerika	32 176	54
d. Verein. Staaten	38 612	53
d. Laplatastaaten	79 356	96
Algier	10 271	7
d. Kanarischen Inseln	13 470	12
Kap Kolonie	27	
Australien	4 010	6
Kg. No. 1898	21 794 141	24 6
„ 1897	19 742 223	21 0
„ 1896	21 913 814	21 0
„ 1895	17 534 927	15 6
„ 1894	15 403 179	15 1

Kanaster (Varinas)

Preussen	33 578	47
Oldenburg	311	
Hamburg	265	
and. nordd. Staaten	2 339	4
Sachsen	2 900	4
d. thüring. Staaten	416	
Hessen-Darmstadt	1 216	1
Baden	3 699	4
Baiern	1 838	3
Oesterreich	36 056	77
d. Schweiz	417	
Norwegen	3 269	4
Dänemark	6 965	7
Holland	9 510	11
Portugal	3 007	4
Kg. No. 1898	106 306	173
„ 1897	65 748	118
„ 1896	45 187	68
„ 1895	45 976	55
„ 1894	146 512	143

Kolumbia

Preussen	1 615 953	1 502 8
Oldenburg	10 185	7
Hamburg	1 263 270	1 065 3
and. nordd. Staaten	57 160	54 9
Sachsen	742 878	705 6
d. thüring. Staaten	76 032	67 7
Hessen-Darmstadt	106 657	92 8
Baden	167 330	134 2
Würtemberg	23 202	24 6
Baiern	97 337	94 6
d. Elsass	7 524	7
Oesterreich	191 003	213 0
d. Schweiz	16 469	13 8
d. europ. Russland	430	
Schweden	2 275	2 0
Norwegen	509	
Dänemark	22 688	16 7
zu übertragen ..	4 390 902	4 011 9

Digitized by Google

...machter Artikel in 1898. (Fortsetzung.)

Kentucky, Maryland, Ohio, Seedleaf.

Nach	Menge	Mark
Uebertrag...	4 390 902	4 011 954
...sbritannien	64 322	84 699
...and	67 368	41 669
...ien	28 121	30 319
...kreich	798	315
...altar	10 223	7 760
...änien	2 631	10 100
...erein. Staaten	16 424	12 492
...anarischen Inseln	1 538	1 180
...ralien	3 330	3 825
...ge Ausfuhr	167	158
Kg. No 1898	4 585 824	4 204 471
" 1897	2 379 012	2 347 993
" 1896	1 820 529	1 681 907
" 1895	2 076 152	1 849 405
" 1894	3 049 471	2 760 800

Kentucky

...ssen	3 355 428	2 328 072
...mburg	50 026	28 870
...sburg	823 743	650 887
...eck	19 594	20 904
...nordd. Staaten	86 070	76 850
...men	24 355	21 781
...hüring. Staaten	39 693	39 767
...sen-Darmstadt	109 283	94 703
...den	41 460	35 905
...ern	8 361	9 443
...lsass	53 835	38 084
...xemburg	37 604	27 744
...terreich	235 094	310 835
...chweiz	2 568 537	2 136 320
...urop. Russland	69 989	56 627
...weden	1 555 780	953 213
...rwegen	179 675	177 049
...nemark	887 517	875 376
...sbritannien	6 391	5 878
...land	327 261	251 784
...gien	795 685	598 056
...nkreich	414 416	445 654
...rtugal	99 761	110 077
...ien	566	185
...ta	2 662	1 551
...anien	5 936	9 914
...Laplatastaaten	17 312	8 678
...talien	6 609	7 260
...pier	21 458	13 728
...rokko	4 217	3 005
...-Azoren	4 460	8 460
...Kanarischen Inseln	30 961	17 370
...ika's Westküste	144 079	106 739
...ralien	33 600	24 528
Kg. No. 1898	12 061 421	9 995 297
" 1897	11 270 557	8 940 648
" 1896	12 584 756	10 447 184
" 1895	10 978 607	9 323 402
" 1894	11 004 704	9 502 673

Maryland

...ssen	553 949	349 523
...mburg	16 758	10 364
...sburg	24 331	14 310
...nordd. Staaten	83 089	49 690
...hsen	3 255	3 868
...hüring. Staaten	3 497	2 590
...sen-Darmstadt	65 385	40 914
...den	273	260
zu übertragen...	750 537	471 519

Nach	Menge	Mark
Uebertrag...	750 537	471 519
Baiern	27 876	16 353
d. Elsass	7 785	4 397
Luxemburg	2 839	2 130
d. Schweiz	42 578	21 761
d. europ. Russland	33 149	34 641
Schweden	19 943	21 209
Norwegen	1 812	1 965
Dänemark	244 099	133 907
Grossbritannien	2 063	2 500
Holland	118 390	50 767
Belgien	13 525	9 586
Spanien	10	15
Australien	1 137	591
Kg. No. 1898	1 265 743	771 321
" 1897	1 464 635	860 601
" 1896	1 114 998	738 824
" 1895	1 078 287	720 203
" 1894	1 077 282	783 142

Ohio

Preussen	77 779	72 502
Hamburg	8 449	7 232
Hessen-Darmstadt	10 483	11 049
Baiern	7 597	6 663
d. Elsass	32 644	35 787
Luxemburg	6 887	5 327
d. Schweiz	13 397	11 490
d. europ. Russland	20 063	22 777
Schweden	4 888	5 441
Norwegen	964	1 305
Dänemark	5 513	5 387
Holland	311	320
Belgien	6 534	4 645
and. europ. Staaten	170	226
Afrika's Westküste	10 663	6 922
Kg. No. 1898	206 842	197 043
" 1897	172 898	158 780
" 1896	233 617	236 333
" 1895	169 033	178 550
" 1894	219 925	229 732

Seedleaf

Preussen	1 296 473	1 113 246
Oldenburg	23 307	21 871
Hamburg	270 829	238 520
Lübeck	2 626	2 718
and. nordd. Staaten	49 647	41 874
Sachsen	192 282	173 996
d. thüring. Staaten	20 301	17 168
Hessen-Darmstadt	101 679	81 228
Baden	107 422	84 188
Würtemberg	13 453	15 092
Baiern	70 402	52 587
Oesterreich	10 566	15 100
d. Schweiz	41 958	50 592
d. europ. Russland	8 964	12 709
Schweden	261 986	288 227
Norwegen	11 124	15 014
Dänemark	620 077	598 084
Grossbritannien	38 486	36 510
Holland	438 545	399 911
Belgien	81 813	80 433
Gibraltar	12 401	8 875
Portugal	3 559	5 975
and. europ. Staaten	364	308
zu übertragen...	3 673 264	3 355 726

Digitized by Google

Virgini, fabricirter, Cigarren, fremde, deutsche,

Nach	Menge	Mark
Uebertrag...	3 673 264	3 355 726
d. Verein. Staaten	6 559	4 800
d. Laplatastaaten	11 293	14 170
Brasilien	590	1 316
d. Kanarischen Inseln	10 646	8 550
Kap Kolonie	672	765
Australien	11 984	10 264
d. Südsee-Inseln	9 117	6 778
übrige überseeische Ausfuhr	129	130
Kg. No. 1898	3 724 254	3 402 499
" 1897	4 421 994	3 729 604
" 1896	3 925 177	3 259 808
" 1895	3 107 136	2 616 810
" 1894	2 900 038	2 712 286

Virgini

Preussen	338 681	262 525
Oldenburg	1 827	1 777
Hamburg	90 329	64 822
and. nordd. Staaten	3 269	3 485
Sachsen	9 827	9 020
d. thüring. Staaten	5 615	3 677
Hessen-Darmstadt	26 542	32 089
Baden	34 410	27 260
Würtemberg	708	695
Baiern	155 235	131 795
d. Elsass	82 183	50 307
Luxemburg	46 537	27 504
d. Schweiz	292 567	213 622
d. europ. Russland	7 435	6 463
Schweden	118 297	83 847
Norwegen	918 040	886 175
Dänemark	66 538	50 283
Holland	35 890	23 737
Belgien	86 277	49 731
Portugal	26 310	19 867
Rumänien	4 889	8 605
and. europ. Staaten	324	490
d. Laplatastaaten	35 198	23 950
Brasilien	3 367	3 705
Algier	1 248	675
Marokko	32	40
Afrika's Westküste	92 477	46 013
Kg. No. 1898	2 484 052	2 032 159
" 1897	2 638 441	2 027 334
" 1896	2 454 503	2 019 881
" 1895	2 728 235	2 304 776
" 1894	2 344 585	1 879 392

fabricirter

Preussen	30 310	59 924
Oldenburg	14 551	25 742
Hamburg	2 570	5 026
Lübeck	756	604
and. nordd. Staaten	1 999	3 427
Sachsen	262	1 090
d. thüring. Staaten	334	1 476
d. süddeutschen Staaten	348	1 121
d. Schweiz	200	721
Portugal	700	554
and. europ. Staaten	303	550
d. Verein. Staaten	2 191	5 128
d. Laplatastaaten	1 241	2 904
Egypten	712	1 375
d. übrigen Afrika	87	265
ina	3 424	7 622
zu übertragen...	59 988	117 529

Nach	Menge	Mark
Uebertrag	59 988	117 529
d. übrigen Asien	186	372
Australien	1 792	2 818
d. Südsee-Inseln	30 936	55 849
Schiffsproviant	580	1 136
Kg. No. 1898	93 482	177 704
" 1897	160 595	295 577
" 1896	76 959	152 848
" 1895	77 061	144 465
" 1894	117 697	205 771

Cigarren, fremde

Preussen	2 385,2	354 306
Oldenburg	310	64 611
Hamburg	8 815,6	1 108 906
Lübeck	5	1 827
and. nordd. Staaten	46,3	11 068
Sachsen	147,3	27 952
d. thüring. Staaten	9	1 971
Hessen-Darmstadt	66	16 508
Baden	78,8	22 090
Würtemberg	13,4	2 971
Baiern	51,1	6 365
d. Elsass	19,2	4 044
Oesterreich	4,2	842
d. Schweiz	105,7	25 331
Schweden u. Norwegen	60,8	1 187
Dänemark	177,3	8 273
Grossbritannien	196	4 724
Belgien	22	7 656
d. Verein. Staaten	71,8	2 479
d. Laplatastaaten	242,3	69 098
Afrika's Westküste	28	918
Afrika's Ostküste	82	3 204
Asien	3,4	443
Australien	100,3	23 640
d. Sandwich-Inseln	10	1 060
Schiffsproviant	38,8	3 761
übrige überseeische Ausfuhr	3,7	96
Mille 1898	13 093,2	1 775 335
" 1897	12 476,9	922 451
" 1896	13 469,3	1 418 310
" 1895	9 586,1	1 082 790
" 1894	9 615,3	1 178 884

deutsche

Preussen	57 570,7	2 632 84
Oldenburg	1 480,8	55 62
Hamburg	2 095,1	104 33
Lübeck	510,7	28 42
and. nordd. Staaten	4 790,3	205 75
Sachsen	5 826,9	275 08
d. thüring. Staaten	862,8	40 70
Hessen-Darmstadt	609,7	27 64
Baden	585,1	28 29
Würtemberg	843,7	42 54
Baiern	5 785,5	293 90
d. Elsass	372,6	18 42
Luxemburg	18	86
d. Schweiz	147	9 49
d. europ. Russland	82,9	7 83
Schweden	1 547,4	97 06
Norwegen	1 974,7	112 32
Dänemark	157,9	7 43
Grossbritannien	1 340,2	68 76
Holland	274	16 50
zu übertragen...	86 875,3	4 073 85

Digitized by Google

jemachter Artikel in 1898. (Fortsetzung.)

Stengel, Thee, Wein, fremder.

Nach	Menge	Mark
Uebertrag...	86 875,3	4 073 856
elgien	11,3	876
ibraltar	59	2 810
ortugal	766	19 720
alta	22	2 240
übrigen Europa	7,3	546
Europa...	87 740,9	4 100 048
ritisch Nordamerika	46,1	3 405
. Verein. Staaten	105	1 304
entralamerika	62,5	5 650
eru	33,2	2 625
hile	19	1 840
. Laplatastaaten	587	24 498
rasilien	9	630
ritisch Guayana	10	990
enezuela	6,5	500
panisch Westindien	1	10
iederländ. Westindien	5	455
gypten	19,7	1 006
larokko	8	571
adeira	9,8	600
frika's Westküste	147,1	7 933
ap Kolonie	357	26 995
frika's Ostküste	14,2	695
asiat. Türkei	8	400
ritisch Ostindien	388,4	28 493
iam	18,2	2 035
iederländ. Ostindien	6,9	631
hina	1 110,3	43 205
apan	10 598,2	122 722
ustralien	5 670	281 899
. Sandwich-Inseln	37,5	3 397
übrigen Südsee-Inseln	599,9	31 471
chiffsproviant	65,9	3 564
Mille 1893	107 684,3	4 697 572
„ 1897	99 026,8	4 569 171
„ 1896	93 571,4	4 413 440
„ 1895	83 784,8	3 945 934
„ 1894	69 130	3 269 969

Stengel

reussen	375 572	76 405
ldenburg	8 557	1 649
amburg	50 770	6 725
essen-Darmstadt	143 097	23 579
aden	29 458	5 529
ürtemberg	26 018	4 492
aiern	269 222	41 222
d. Schweiz	21 939	4 994
d. europ. Russland	727 633	157 092
chweden	1 023 970	231 711
änemark	51 831	6 567
olland	126 852	14 837
brige Ausfuhr	223	120
Kg. No. 1898	2 855 142	574 922
„ 1897	2 809 010	530 676
„ 1896	2 139 470	421 820
„ 1895	2 922 881	584 184
„ 1894	2 394 591	483 701

Thee

Preussen	579 862	1 107 426
Oldenburg	14 964	28 603
Hamburg	616 907	882 142
Lübeck	1 738	3 295
zu übertragen...	1 213 471	2 021 466

Nach	Menge	Mark
Uebertrag...	1 213 471	2 021 466
and. nordd. Staaten	5 937	16 346
Sachsen	104 065	195 706
d. thüring. Staaten	2 430	8 074
Hessen-Darmstadt	7 697	16 855
Baden	47 001	84 787
Würtemberg	27 530	52 262
Baiern	44 626	97 504
d. Elsass	1 063	2 086
Oesterreich	153 124	263 000
d. Schweiz	31 157	56 653
d. europ. Russland	54 921	87 040
Schweden	8 648	11 107
Norwegen	1 450	2 088
Dänemark	69 158	114 905
Grossbritannien	15 747	26 127
Holland	23 295	36 984
Belgien	1 050	1 777
Frankreich	72	334
Portugal	368	512
Italien	27	72
Rumänien	2 497	2 270
d. Verein. Staaten	793	1 142
d. Laplatastaaten	4 012	6 146
d. übrigen Amerika	109	380
Britisch Westindien	287	350
Afrika's Westküste	698	963
Afrika's Ostküste	2 086	3 004
Persien	2 498	4 975
d. Südsee-Inseln	246	810
Schiffsproviant	9 958	15 363
Kg. No. 1898	1 836 021	3 131 118
„ 1897	1 712 210	2 945 443
„ 1896	1 383 235	2 446 573
„ 1895	1 586 709	2 986 399
„ 1894	1 656 278	2 982 078

Wein, fremder

Preussen	3 829 168	3 260 762
Oldenburg	346 369	265 316
Hamburg	243 988	163 063
Lübeck	17 455	9 955
and. nordd. Staaten	247 732	255 942
Sachsen	254 186	226 274
d. thüring. Staaten	72 550	75 112
Hessen-Darmstadt	13 219	13 527
Baden	78 609	40 603
Würtemberg	15 671	10 003
Baiern	118 532	98 162
d. Elsass	8 510	7 278
Oesterreich	32 269	39 289
d. Schweiz	5 408	6 135
d. europ. Russland	81 478	73 001
Schweden	92 299	51 442
Norwegen	41 085	24 566
Dänemark	70 074	42 739
Grossbritannien	34 775	25 550
Holland	65 138	42 185
Belgien	2 120	1 415
Frankreich	608	3 673
Italien	5 235	2 690
Rumänien	2 531	3 396
d. Verein. Staaten	33 349	47 499
Mexiko	2 467	4 990
Centralamerika	2 074	1 564
Kolumbien	1 289	915
d. Laplatastaaten	4 055	6 953
zu übertragen...	5 722 243	4 803 999

Digitized by Google

Champagner, fremder, Zucker, raffinirter, deutscher, Steinkohlen u. Koaks, deutsche,

Nach	Menge	Mark
Uebertrag...	5 722 243	4 803 999
Brasilien	10 926	6 981
Venezuela	270	300
Britisch Westindien	357	1 425
Hayti u. St. Domingo	770	870
Marokko	339	506
Afrika's Westküste	12 491	12 982
Afrika's Ostküste	1 463	3 390
Britisch Ostindien	2 418	4 784
Niederländ. Ostindien	4 860	8 209
China	7 856	13 475
Japan	213	645
Australien	23 579	23 448
d. Sandwich-Inseln	2 761	3 537
d. übrigen Südsee-Inseln	4 911	13 887
Schiffsproviant	203 819	139 072
Liter 1898	5 999 276	5 037 510
„ 1897	6 451 137	5 490 894
„ 1896	6 056 952	5 111 452
„ 1895	6 554 288	5 223 966
„ 1894	7 615 072	5 713 388

deutscher

Preussen	183 850	178 591
Oldenburg	58 186	49 952
Hamburg	4 505	6 320
and. nordd. Staaten	5 518	5 388
Sachsen	2 383	3 403
d. thüring. Staaten	167	415
Hessen-Darmstadt	647	1 658
Baden	118	244
Baiern	441	907
Oesterreich	511	1 078
d. europ. Russland	3 544	5 330
Schweden	1 430	2 193
Norwegen	400	762
Dänemark	517	470
Grossbritannien	4 073	10 597
Holland	327	515
Italien	1 671	3 214
and. europ. Staaten	210	455
d. Verein. Staaten	56 890	74 503
Mexiko	399	671
d. Laplatastaaten	5 082	6 009
Brasilien	1 632	1 618
d. übrigen Amerika	286	655
Britisch Westindien	2 574	6 910
Afrika's Westküste	4 357	5 427
d. übrigen Afrika	157	313
Arabien	504	1 202
Persien	158	180
Britisch Ostindien	2 880	5 895
Siam	188	350
Niederländ. Ostindien	2 857	5 985
Spanisch Ostindien	180	336
China	49 899	82 489
Japan	1 400	2 691
Australien	8 630	15 688
d. Sandwich-Inseln	3 652	8 959
d. übrigen Südsee-Inseln	8 188	19 087
Schiffsproviant	61 537	84 833
Liter 1898	479 948	595 293
„ 1897	530 211	633 242
„ 1896	496 774	546 442
„ 1895	458 601	494 536
„ 1894	366 897	448 020

Nach	Menge		Mark
Champagner, fremder			
Preussen	4 835½,	1 554½	30 210
Oldenburg	563	18	2 911
Hamburg	356	—	2 221
and. nordd. Staaten	392	146	1 920
Sachsen	102	—	459
d. thüring. Staaten	51	—	348
Baiern	94	36	513
Grossbritannien	36	24	414
Holland	24	49	398
Mexiko	60	—	348
d. Laplatastaaten	312	—	2 040
Afrika's Westküste	105	—	496
Niederländ. Ostindien	552	372	4 840
China	3 152	—	12 990
d. Sandwich-Inseln	168	—	615
Schiffsproviant	7 998	6 216	58 141
übrige Ausfuhr	36	—	172
Flaschen 1898	18 836½,	8 415½	119 066
„ 1897	19 189	7 193	115 850
„ 1896	20 047	6 309	105 467
„ 1895	14 732	2 425	99 832
„ 1894	12 209	7 672	88 700
Zucker, raffinirter, deutscher			
Preussen	1 392 292		703 847
Oldenburg	455 712		230 203
Hamburg	6 356		3 386
and. nordd. Staaten	10 561		5 399
Sachsen	653		407
and. deutschen Staaten	675		411
Norwegen	66 075		15 858
Dänemark	9 645		5 520
Grossbritannien	4 054 610		973 106
and. europ. Staaten	125		86
d. Verein. Staaten	102 748		28 563
Kolumbien	7 809		2 050
d. Laplatastaaten	799 929		236 676
Britisch Westindien	9 062		2 350
Britisch Ostindien	1 560 082		405 151
China	10 343		3 403
Japan	655 885		197 158
Australien	1 883 067		555 518
Schiffsproviant	219 319		57 511
übrige überseeische Ausfuhr	724		398
Kg. No. 1898	11 245 672		3 427 000
„ 1897	16 410 020		4 740 895
„ 1896	14 344 166		4 779 750
„ 1895	12 370 737		3 916 532
„ 1894	9 454 981		3 532 170
Steinkohlen u. Koaks, deutsche			
Preussen	10 551,9		158 709
Oldenburg	1 104,3		17 134
Hamburg	106,6		1 773
and. nordd. Staaten	80		1 100
d. europ. Russland	4 375		84 044
Schweden	7 094,3		128 433
Norwegen	1 415,6		26 556
Dänemark	2 165		34 031
Kolumbien	1		30
Brasilien	20		400
Australien	1 033,3		25 000
zu übertragen...	27 917,4		477 229

Digitized by Google

jemachter Artikel in 1898. (Fortsetzung.)

Gummi, Elasticum, Pott- u. and. Asche, Quecksilber, Schellack etc., Gelbholz, Quercitron.

Nach	Menge	Mark
Uebertrag...	27 947,4	477 220
chiffsbedarf.....	282 314	3 674 957
Tonnen 1898	310 261,4	4 152 177
„ 1897	280 993,2	3 720 052
„ 1896	197 735,1	2 713 249
„ 1895	185 348,6	2 539 317
„ 1894	196 925,6	2 670 830
Gummi, Elasticum		
Preussen	690 499	3 166 307
Hamburg	11 839	49 397
Sachsen	1 206	5 785
Baiern	7 032	32 136
Oesterreich	802	3 610
d. europ. Russland	22 029	100 266
Grossbritannien	125	481
Kg. No. 1898	733 532	3 357 982
„ 1897	676 120	1 830 387
„ 1896	717 052	1 479 393
„ 1895	472 813	1 543 209
„ 1894	495 457	1 929 557
Pott- u. and. Asche		
Preussen	38 112	12 438
Hamburg	48 160	15 411
Sachsen	10 594	3 390
Baden.....	2 840	909
Schweden.....	1 144	366
Norwegen	1 969	630
Dänemark	3 224	1 031
Grossbritannien	1 712	548
Holland	16 572	5 303
Belgien.....	2 003	641
Portugal.....	2 799	896
d. Verein. Staaten.....	691 388	213 187
d. Laplatastaaten.....	3 742	1 322
übrige Ausfuhr.....	1 233	427
Kg. No. 1898	825 492	256 499
„ 1897	661 814	226 188
„ 1896	464 083	146 039
„ 1895	774 861	221 179
„ 1894	591 699	182 240
Quecksilber		
Preussen	23 052	107 883
d. Schweiz.....	22	103
d. Verein. Staaten..	17	80
Kg. No. 1898	23 091	108 066
„ 1897	22 794	92 172
„ 1896	31 248	135 538
„ 1895	27 271	121 715
„ 1894	26 163	103 100
Schellack		
Preussen.....	348 711	485 576
Oldenburg	537	742
Hamburg	85 600	104 958
Lübeck	943	1 424
and. nordd. Staaten.....	9 433	13 602
Sachsen	85 856	116 746
d. thüring. Staaten	28 766	38 314
Hessen-Darmstadt	46 152	63 629
Baden.....	8 018	12 200
Würtemberg	6 810	10 271
zu übertragen...	620 856	847 462

Nach	Menge	Mark
Uebertrag...	620 856	847 462
Baiern	30 616	39 118
d. Elsass	2 731	3 530
Oesterreich	22 836	30 868
d. Schweiz.....	808	1 254
d. europ. Russland	17 479	24 783
Schweden.....	9 727	12 496
Norwegen.....	12 054	17 856
Dänemark	4 845	6 265
Grossbritannien	3 011	4 390
Holland	2 097	2 733
Belgien...	4 271	6 525
Italien	744	827
d. Laplatastaaten...	1 879	2 160
Brasilien	370	770
übrige Ausfuhr.....	288	382
Kg. No. 1898	734 642	1 001 419
„ 1897	689 929	992 542
„ 1896	635 579	1 182 317
„ 1895	414 604	945 117
„ 1894	316 659	721 848
Schwefelsäure		
Preussen.....	4 258	674
Schweden.....	336 887	25 266
d. Laplatastaaten.....	9 308	3 071
übrige Ausfuhr.....	955	124
Kg. No. 1898	351 408	29 135
„ 1897	455 604	37 160
„ 1896	330 827	30 723
„ 1895	753 072	66 068
„ 1894	237 155	16 268
Düngesalze		
Preussen.....	191 361	3 953
Oldenburg	5 319	109
Norwegen	1 742	272
Grossbritannien	32 672	5 097
d. Verein Staaten.....	47 514 425	4 615 749
Britisch Ostindien	29 974	4 968
Niederländisch Ostindien .	10 729	3 100
d. Sandwich-Inseln	609 841	101 228
Kg. No. 1898	48 396 063	4 734 476
„ 1897	37 254 082	3 456 606
„ 1896	34 209 298	3 621 099
„ 1895	17 226 211	2 320 273
„ 1894	7 024 750	1 105 882
Gelbholz		
Preussen.....	80 219	9 570
Hamburg	76 177	5 346
Kg. No. 1898	156 396	14 916
„ 1897	75 552	9 107
„ 1896	2 149 211	183 058
„ 1895	1 381 286	106 332
„ 1894	159 927	16 898
Quercitron		
Preussen.....	589	118
Hamburg	3 023	393
Kg. No. 1898	3 612	511
„ 1897	399 912	48 020
„ 1896	3 754	559
„ 1895	412 509	53 576
„ 1894	509 744	71 322

Digitized by Google

Indigo, Bleiweiss, Ultramarin, Zinnober, and. Farbewaaren, Bettfedern u. Daunen,

Nach	Menge	Mark
Indigo		
Preussen	143 017	948 811
Oldenburg	1 883	13 972
Hamburg	21 562	125 874
Lübeck	505	4 010
and. nordd. Staaten	1 829	12 756
Sachsen	20 970	151 946
d. thüring. Staaten	3 688	22 610
Hessen-Darmstadt	176	1 060
Baden	22 162	120 919
Würtemberg	1 898	16 351
Baiern	7 492	49 443
d. Elsass	2 474	17 360
Oesterreich	37 477	248 179
d. Schweiz	8 234	54 700
d. europ. Russland	10 525	82 278
Schweden	1 358	9 182
Dänemark	2 846	22 215
Grossbritannien	763	5 015
Holland	2 215	15 986
Belgien	1 948	12 300
Frankreich	2 556	17 095
Italien	2 717	16 370
Rumänien	606	4 380
Bulgarien	309	1 850
d. Verein. Staaten	2 051	11 240
d. asiat. Türkei	777	5 207
Kg. No. 1898	302 098	1 991 139
„ 1897	297 454	2 329 682
„ 1896	333 358	2 731 446
„ 1895	419 095	3 478 027
„ 1894	240 280	2 515 326
Bleiweiss		
Preussen	48 890	18 610
Oldenburg	44 793	16 636
Hamburg	1 795	664
and. nordd. Staaten	483	189
Schweden	1 011	374
Grossbritannien	8 401	3 108
d. Verein. Staaten	4 149	1 535
Kolumbien	1 143	388
d. Laplatastaaten	206	76
Brasilien	4 433	1 641
d. Südsee-Inseln	798	436
Schiffsbedarf	1 993	941
Kg. No. 1898	118 095	44 598
„ 1897	140 975	50 169
„ 1896	141 550	48 409
„ 1895	128 520	43 946
„ 1894	197 842	77 059
Ultramarin		
Preussen	3 721	2 370
Oldenburg	1 420	904
d. europ. Russland	640	397
Grossbritannien	322 720	200 087
Italien	48 141	29 837
and. europ. Staaten	809	491
d. Verein. Staaten	7 962	4 936
d. Laplatastaaten	279 933	161 192
Brasilien	4 345	2 717
Britisch Ostindien	15 423	9 417
Japan	34 061	21 118
Australien	33 606	22 900
zu übertragen...	752 781	456 366

Nach	Menge	Mark
Uebertrag...	752 781	456 366
übrige überseeische Ausfuhr	612	380
Kg. No. 1898	753 393	456 746
„ 1897	550 160	395 937
„ 1896	748 334	527 592
„ 1895	533 830	463 839
„ 1894	571 309	470 537
Zinnober		
norddeutschen Staaten	51	85
Grossbritannien	18 764	70 365
d. Verein. Staaten	758	2 843
Australien	1 231	4 058
Kg. No. 1898	20 804	77 351
„ 1897	18 180	79 443
„ 1896	30 776	134 087
„ 1895	36 060	151 058
„ 1894	43 988	285 100
and. Farbewaaren		
Preussen	205 283	90 435
Oldenburg	88 249	29 170
Hamburg	50 808	42 895
Lübeck	3 826	2 091
Sachsen	2 920	1 375
Baiern	1 267	4 756
and. deutschen Staaten	1 357	561
Oesterreich	1 414	778
d. europ. Russland	6 233	11 022
Schweden	2 796	2 743
Norwegen	4 946	2 345
Dänemark	8 513	1 99-
Grossbritannien	113 366	151 39
Holland	5 513	3 66
Belgien	1 239	58
Spanien	486	2 15
Portugal	1 153	1 02
Italien	5 842	6 48
Britisch Nordamerika	620	2 74
d. Verein. Staaten	1 045 497	3 418 93
Centralamerika	3 696	1 39
d. Laplatastaaten	63 788	46 95
Brasilien	10 060	8 20
d. übrigen Südamerika	781	5
Afrika's Westküste	10 473	4 2
Britisch Ostindien	2 419	2 6
Niederländisch Ostindien	3 475	1 4
Spanisch Ostindien	757	8
China	579 006	748 0
Japan	200 717	299 5
d. asiat. Russland	179 5	174
Australien	125 062	126 9
d. Sandwich-Inseln	49 661	85
d. übrigen Südsee-Inseln	39 840	45 3
Schiffsbedarf	55 814	25 4
übrige überseeische Ausfuhr	209	
Kg. No. 1898	2 715 080	5 114 8
„ 1897	2 465 957	4 310 3
„ 1896	2 748 135	3 849 4
„ 1895	1 967 806	2 450 1
„ 1894	1 785 679	2 407 4
Bettfedern u. Daunen		
Preussen	11 078	20 2
Oldenburg	65	3
übertragen...	11 143	20 5

Digitized by Google

emachter Artikel in 1898. (Fortsetzung.)

Felle, rohes Pelzwerk, Häute, gesalzene, getrocknete, Harz u. Gallipot, Holz, Eichen u. Büchen.

Nach	Menge	Mark
Uebertrag...	11 143	20 535
amburg	532 615	609 525
aden	1 025	1 168
d. deutschen Staaten...	85	854
chweden	1 329	2 180
orwegen	479	1 787
rossbritannien	27 849	33 384
olland	536	605
rankreich	617	737
Verein. Staaten	690	2 575
brige Ausfuhr	199	329
Kg. No. 1898	576 597	673 179
„ 1897	836 715	930 887
„ 1896	1 325 579	1 462 071
„ 1895	1 267 571	1 325 788
„ 1894	505 243	717 387

Kalb-, Schaf- u. Ziegenfelle

reussen	121 185	168 334
ldenburg	6 205	4 995
amburg	429 964	568 093
achsen	86 733	122 965
essen-Darmstadt	428	800
aiern	51	74
rossbritannien	1 655 921	2 109 039
Holland	816	740
elgien	14 256	17 826
d. Verein. Staaten	70 676	87 885
Kg. No. 1898	2 386 245	3 089 751
„ 1897	2 894 422	3 120 501
„ 1896	1 805 594	2 371 830
„ 1895	1 368 141	2 065 110
„ 1894	1 012 092	1 482 085

rohes Pelzwerk

Preussen	23 111	128 391
Oldenburg	193	855
Hamburg	40 989	228 512
Lübeck	65	363
and. nordd. Staaten	97	368
Sachsen	465 943	2 603 321
d. thüring. Staaten	1 731	9 659
Baden	599	3 342
Würtemberg	181	1 010
Oesterreich	574	3 203
d. europ. Russland	91	508
Grossbritannien	10 859	53 771
and. europ Staaten	94	476
d. Verein. Staaten	307 685	1 314 959
China	93	1 309
Australien	45	190
Kg. No. 1898	852 350	4 350 237
„ 1897	619 671	3 811 165
„ 1896	455 158	2 202 941
„ 1895	577 270	5 015 470
„ 1894	600 107	6 026 335

Häute, gesalzene

Preussen	1 901 056	1 779 052
Oldenburg	156 114	139 828
Hamburg	1 316 748	1 172 740
Lübeck	16 636	12 922
and. nordd. Staaten	721 496	727 653
Sachsen	14 190	11 529
d. thüring. Staaten	38 725	35 795
zu übertragen...	4 164 965	3 879 519

Nach	Menge	Mark
Uebertrag...	4 164 965	3 879 519
Würtemberg	18 493	16 343
Baiern	47 926	55 659
Oesterreich	43 656	40 265
d. europ. Russland	27 198	23 934
Dänemark	7 389	6 351
Grossbritannien	85 164	62 222
Belgien	132 639	176 097
Frankreich	11 350	9 000
Italien	146	70
d. Verein. Staaten	128 669	113 229
Kg. No. 1898	4 717 595	4 382 689
„ 1897	4 287 705	3 459 272
„ 1896	3 869 159	3 228 077
„ 1895	3 379 273	2 649 730
„ 1894	2 875 076	1 891 862

getrocknete

Preussen	584 409	774 660
Oldenburg	52 193	57 272
Hamburg	1 253 093	1 777 428
and. nordd. Staaten	1 300	1 750
Sachsen	33 165	46 049
d. thüring. Staaten	290 619	422 948
Würtemberg	21 096	33 033
Baiern	566 957	755 286
and. deutschen Staaten	409	549
Oesterreich	20 126	29 650
d. europ. Russland	873	1 074
Grossbritannien	55 580	71 708
Belgien	107 400	132 102
Italien	108	124
Kg. No. 1898	2 987 328	4 103 633
„ 1897	3 262 974	4 092 598
„ 1896	2 328 506	2 688 891
„ 1895	1 966 550	2 161 938
„ 1894	2 121 031	1 917 382

Harz u. Gallipot

Preussen	1 438 809	126 422
Oldenburg	244 117	21 248
Hamburg	5 805 887	470 277
and. nordd. Staaten	9 204	928
Hessen-Darmstadt	376	45
Portugal	29 815	3 615
Italien	5 765	469
überseeische Ausfuhr	3 437	361
Kg. No. 1898	7 537 410	623 365
„ 1897	8 570 851	443 608
„ 1896	2 916 059	220 385
„ 1895	6 372 393	560 792
„ 1894	3 881 764	338 023

Holz, Eichen u. Büchen

Preussen	1 180,52	93 567
Oldenburg	942,71	42 972
Hamburg	328,87	26 657
and. nordd. Staaten	3,22	548
d. thüring. Staaten	400,78	41 958
Schweden	23,30	2 900
Norwegen	18,17	1 706
Grossbritannien	1 735,19	40 778
Holland	95,00	3 610
Kbm. 1898	4 727,76	254 696
„ 1897	5 451,81	225 360
„ 1896	5 574,18	244 416
„ 1895	6 224,19	255 878
„ 1894	13 037,22	646 962

Digitized by Google

Nach	Menge	Mark
Tannen, Erlen etc.		
Preussen	32 493,70	1 147 875
Oldenburg	3 726,77	137 366
Hamburg	896,89	38 133
and. nordd. Staaten	287,67	10 397
Sachsen	72,46	3 800
d. thüring. Staaten	42,90	2 540
Hessen-Darmstadt	3,30	380
Baiern	40,00	2 000
Oesterreich	28,09	1 860
d. europ. Russland	20,00	1 300
Schweden	31,12	1 800
Dänemark	94,68	4 950
Brasilien	86,03	4 250
Afrika's Westküste	2,40	190
China	42,42	3 747
Schiffsbedarf	50,00	480
Kbm. 1898	37 918,43	1 361 068
„ 1897	34 095,75	1 176 327
„ 1896	30 119,09	1 005 940
„ 1895	19 297,20	690 887
„ 1894	25 267,31	871 184
Dielen u. Planken		
Preussen	123 845,26	5 238 866
Oldenburg	8 648,06	394 696
Hamburg	765,80	46 316
and. nordd. Staaten	6 569,91	321 933
Sachsen	610,42	40 906
d. thüring. Staaten	228,70	14 632
Hessen-Darmstadt	28,40	1 910
Würtemberg	8,33	800
Baiern	40,90	2 800
d. Elsass	13,80	980
Oesterreich	7,00	460
Schweden	2,12	106
Dänemark	18,70	2 800
Grossbritannien	68,04	2 926
Afrika's Westküste	31,34	2 466
China	26,98	4 100
Kbm. 1898	140 943,76	6 076 697
„ 1897	115 259,17	4 952 503
„ 1896	100 593,85	4 770 524
„ 1895	ca. 82 000,00	3 923 025
„ 1894	„ 80 600,00	3 805 154
Band- u. Stabholz		
Preussen	5 620 042	486 237
Oldenburg	24 601	2 274
Hamburg	447 378	38 318
Hessen-Darmstadt	16 940	2 287
and. deutschen Staaten	1 398	444
d. europ. Russland	10 940	2 000
Schweden	57 800	4 715
Norwegen	50 070	3 956
Dänemark	4 669	372
Holland	262 595	18 954
Portugal	67 500	6 413
China	9 826	3 510
Australien	25 064	4 109
übrige überseeische Ausfuhr	1 485	210
Kg. Bo. 1898	6 600 308	573 799
„ 1897	7 927 552	586 551
„ 1896	5 463 620	440 058
„ 1895	ca. 5 520 000	499 975
„ 1894	„ 3 320 000	295 454

Nach	Menge	Mark
Cedernholz		
Preussen	6 349,96	84[illegible]
Hamburg	531,64	[illegible]
and. nordd. Staaten	997,84	[illegible]
Baden	124,24	[illegible]
d. europ. Russland	15,53	[illegible]
Schweden	758,83	[illegible]
Norwegen	77,42	[illegible]
Dänemark	700,15	[illegible]
Holland	590,52	[illegible]
Portugal	4,10	[illegible]
Kbm. 1898	10 153,93	1 268[illegible]
„ 1897	11 897,46	1 656[illegible]
„ 1896	10 868,89	1 704[illegible]
„ 1895	7 425,83	1 025[illegible]
„ 1894	5 491,41	767[illegible]
Mahagoniholz		
Preussen	168,81	41 2[illegible]
Oldenburg	3,17	1 0[illegible]
Hamburg	82,98	14 6[illegible]
Sachsen	43,47	8 9[illegible]
d. thüring. Staaten	2,87	[illegible]
Baiern	19,00	[illegible]
and. deutschen Staaten	0,58	[illegible]
Portugal	181,64	38[illegible]
d. Verein. Staaten	20,75	2[illegible]
Kbm. 1898	523,27	108 46[illegible]
„ 1897	1 201,85	236 72[illegible]
„ 1896	1 057,88	205 853
„ 1895	708,99	125 002
„ 1894	832,71	159 622
Korkholz		
Preussen	1 711 764	801 49[illegible]
Oldenburg	1 844 672	839 447
Hamburg	29 770	14 5[illegible]
Lübeck	19 554	6 9[illegible]
and. nordd. Staaten	192 394	90 6[illegible]
Sachsen	289 835	145 7[illegible]
d. thüring. Staaten	127 262	93 0[illegible]
Hessen-Darmstadt	102 196	57 4[illegible]
Baden	46 372	21 9[illegible]
Würtemberg	187 063	105 5[illegible]
Baiern	64 837	45 9[illegible]
Oesterreich	130 016	84 60[illegible]
d. Schweiz	9 639	6 83[illegible]
d europ. Russland	154 868	49 84[illegible]
Schweden	4 528	3 150
Norwegen	7 742	4 11[illegible]
Dänemark	95 973	55 178
Grossbritannien	18 096	16 236
Holland	31 239	16 721
Belgien	318	100
d. Verein. Staaten	18 651	17 994
d. Laplatastaaten	13 217	9 383
d. asiat. Türkei	729	400
Kg. No. 1898	5 100 735	2 487 450
„ 1897	5 585 620	2 831 077
„ 1896	4 975 103	2 394 153
„ 1895	4 364 677	2 153 101
„ 1894	3 640 923	1 899 064
Baumöl		
Preussen	218 264	153 755
Oldenburg	39 023	32 165
zu übertragen	257 287	185 920

Digitized by Google

Digitized by Google

Ausfuhr einzeln namhaft

Stuhlrohr, Kleesamen, Leinsamen, Raps u. Rübsamen, Baumwolle, Hanf, Jute,

Nach	Menge	Mark
Stuhlrohr		
Preussen	608 615	491 100
Oldenburg	7 815	5 183
Hamburg	852 185	419 122
Lübeck	13 737	9 649
and. nordd. Staaten	83 866	41 782
Sachsen	101 286	210 101
d. thüring. Staaten	44 510	34 328
Hessen-Darmstadt	6 835	5 964
Baden	31 577	27 853
Würtemberg	19 259	15 036
Baiern	164 974	116 802
d. Elsass	13 348	10 228
Luxemburg	213	283
Oesterreich	136 618	116 162
d. Schweiz	8 910	12 777
d. europ. Russland	21 922	12 878
Schweden	21 167	13 709
Norwegen	6 693	6 217
Dänemark	12 859	8 581
Grossbritannien	21 995	19 798
Holland	39 417	29 058
Belgien	22 353	37 125
Frankreich	27 247	33 926
Spanien	700	888
Italien	3 069	7 144
Rumänien	395	1 157
d. Verein. Staaten	196 040	191 469
Mexiko	320	656
d. Laplatastaaten	5 588	6 076
Brasilien	913	2 170
d. übrigen Amerika	168	372
übrige Ausfuhr	103	275
Kg. No. 1898	2 474 727	1 887 869
„ 1897	2 435 951	1 805 845
„ 1896	1 679 277	1 366 159
„ 1895	1 855 660	1 541 284
„ 1894	1 568 396	1 497 353
Kleesamen		
Preussen	271 052	168 974
Oldenburg	8 501	6 646
Hamburg	157 538	93 260
and. nordd. Staaten	15 379	9 178
Sachsen	2 703	1 666
d. thüring. Staaten	13 418	8 135
Baiern	6 387	3 860
Oesterreich	14 939	8 775
Holland	4 238	3 350
Australien	115 796	112 680
Kg. No. 1898	639 954	416 524
„ 1897	286 485	199 967
„ 1896	181 648	143 535
„ 1895	481 735	449 304
„ 1894	658 985	646 951
Leinsamen		
Preussen	5 747 612	1 080 689
Oldenburg	31 934	6 827
Hamburg	554 554	99 820
and. nordd. Staaten	1 419	320
Kg. No. 1898	6 335 519	1 187 656
„ 1897	7 932 741	1 360 279
„ 1896	5 904 452	1 037 828
„ 1895	2 602 579	494 295
„ 1894	1 056 254	224 193

Nach	Menge	Mark
Raps u. Rübsamen		
Preussen	196 789	51 718
Oldenburg	4 153	1 258
Hamburg	83 168	21 624
and. nordd. Staaten	1 311	352
Grossbritannien	583	152
d. Verein. Staaten	14 915	3 878
Kg. No. 1898	300 919	78 982
„ 1897	1 711 824	454 411
„ 1896	1 512 119	269 207
„ 1895	898 623	168 138
„ 1894	329 361	70 344
Baumwolle		
Preussen	77 505 178	48 948 658
Oldenburg	907 314	556 034
Hamburg	2 534 338	1 641 018
and. nordd. Staaten	34 245	22 661
Sachsen	33 577 106	21 363 927
d. thüring. Staaten	4 884	3 743
Hessen-Darmstadt	244 910	154 500
Baden	20 911 391	13 195 189
Würtemberg	17 761 939	11 312 782
Baiern	48 068 297	30 271 593
d. Elsass	23 359 496	14 650 863
Oesterreich	57 496 130	36 611 243
d. Schweiz	15 304 444	9 633 513
d. europ. Russland	57 189 911	37 330 800
Schweden	2 187 981	1 375 793
Norwegen	265 589	168 870
Dänemark	1 403 955	917 953
Grossbritannien	193 051	127 710
Holland	6 879 401	4 373 380
Belgien	125 573	84 741
Frankreich	95 180	59 895
Spanien	20 203	12 933
Portugal	220 984	142 899
Italien	133 078	83 407
Kg. No. 1898	366 424 583	233 094 137
„ 1897	291 866 513	219 697 295
„ 1896	235 694 545	190 712 602
„ 1895	265 995 317	174 223 616
„ 1894	203 768 337	157 542 782
Hanf		
Preussen	1 129 049	617 853
Oldenburg	24 756	13 065
Hamburg	2 322	1 351
Lübeck	550	360
and. nordd. Staaten	3 407	1 838
Grossbritannien	16 408	8 696
Portugal	598 740	299 244
and europ. Staaten	620	400
d. Verein. Staaten	16 095	8 048
Kg. No. 1898	1 791 947	950 855
„ 1897	1 720 183	824 400
„ 1896	1 562 937	793 160
„ 1895	1 426 313	750 200
„ 1894	1 442 421	783 226
Jute		
Preussen	7 957 386	1 675 284
Oldenburg	3 958 883	833 560
Hamburg	178 218	37 426
Würtemberg	101	48
zu übertragen	12 094 588	2 546 318

Digitized by Google

gemachter Artikel in 1898. (Fortsetzung.)

Schafwolle, Talg, Holztheer, Thran, Wachs, Wallfischbarten, Eisenblech, fremdes.

Nach	Menge	Mark
Uebertrag...	12 094 588	2 546 318
Grossbritannien	134 965	28 343
Australien	5 399	1 345
Kg. No. 1898	12 234 952	2 576 006
„ 1897	12 279 627	3 315 519
„ 1896	8 622 539	2 100 679
„ 1895	10 078 810	2 422 728
„ 1894	7 318 251	1 965 876
Schafwolle		
Preussen	52 502 236	68 940 813
Oldenburg	9 544 462	11 330 860
Hamburg	10 110 109	13 463 024
Lübeck	19 397	57 091
and. nordd. Staaten	37 752	93 620
Sachsen	1 550 954	2 562 914
d. thüring. Staaten	404 140	742 308
Hessen-Darmstadt	75 084	132 792
Baden	43 165	110 377
Würtemberg	18 450	40 486
Baiern	19 817	38 981
d. Elsass	1 150	3 366
Oesterreich	133 992	266 305
d. Schweiz	108	443
d. europ. Russland	27 147	57 667
Schweden	91 533	173 978
Norwegen	29 741	94 617
Dänemark	10 705	31 484
Grossbritannien	755 569	1 255 196
Holland	5 048	10 952
Belgien	341 005	447 270
Frankreich	16 447	26 051
Portugal	22 722	84 065
Italien	2 696	5 554
Serbien	789	1 420
d. Verein. Staaten	592 518	1 019 940
Mexiko	4 527	13 000
d. Laplatastaaten	1 372	3 900
Brasilien	1 390	3 500
Japan	32 262	89 091
Kg. No. 1898	76 396 287	101 101 065
„ 1897	68 058 669	81 822 582
„ 1896	68 938 121	93 840 955
„ 1895	75 079 989	83 283 755
„ 1894	59 827 060	72 478 159
Talg		
Preussen	354 850	180 075
Oldenburg	55 851	30 723
Hamburg	30 214	13 510
Hessen-Darmstadt	3 998	1 808
Baden	4 765	2 312
Schweden	10 206	4 900
Dänemark	19 096	9 166
Schiffsbedarf	1 163	772
übrige Ausfuhr	397	229
Kg. No. 1898	480 540	243 495
„ 1897	557 360	252 549
„ 1896	777 473	380 437
„ 1895	1 499 245	755 894
„ 1894	1 315 416	749 874
Holztheer		
Preussen	441,3	9 915
Oldenburg	102,5	2 221
zu übertragen...	543,8	12 136

Nach	Menge	Mark
Uebertrag...	543,8	12 136
Hamburg	17,1	341
and. nordd. Staaten.	3,6	89
Baden	31,2	740
and. europ. Staaten	12,9	246
Afrika's Westküste	9,3	328
d. Sandwich-Inseln	60	1 292
Schiffsbedarf	33,9	905
übrige überseeische Ausfuhr	17	514
Tonnen 1898	728,8	16 591
„ 1897	467,8	10 331
„ 1896	446,3	9 395
„ 1895	536,1	11 701
„ 1894	719,4	15 256
Thran		
Preussen	1 398,4	66 628
Oldenburg	324,1	13 869
Hamburg	416,4	15 222
and. nordd. Staaten	142	6 745
Sachsen	8	656
Baiern	3,7	505
and. süddeutschen Staaten	2,9	361
Schiffsbedarf	8,2	497
übrige überseeische Ausfuhr	3	134
Tonnen 1898	2 306,7	104 612
„ 1897	3 331,6	154 322
„ 1896	2 241,5	122 376
„ 1895	3 309,9	151 376
„ 1894	2 938,8	133 965
Wachs		
Preussen	24 510	49 332
Hamburg	71 332	108 481
Sachsen	542	723
Hessen-Darmstadt	4 922	8 888
Baden	1 410	1 020
and. deutschen Staaten	288	443
Oesterreich	1 389	1 114
d. Schweiz	521	425
d. europ. Russland	604	600
and. europ. Staaten	237	346
d. Verein. Staaten	573	946
Kolumbien	1 150	1 150
d. Laplatastaaten	1 313	680
China	1 825	2 631
übrige überseeische Ausfuhr	267	412
Kg. No. 1898	110 883	177 191
„ 1897	130 981	155 339
„ 1896	65 236	133 138
„ 1895	139 643	286 639
„ 1894	76 647	160 503
Wallfischbarten		
Preussen	8 307	335 329
d. thüring. Staaten	483	20 378
Grossbritannien	198	8 354
Kg. No. 1898	8 988	364 061
„ 1897	24 952	1 022 387
„ 1896	141 362	2 492 519
„ 1895	29 092	688 026
„ 1894	15 306	430 404
Eisenblech, fremdes		
Preussen	357 049	55 175
Kolumbien	1 808	412
zu übertragen...	358 857	55 587

Digitized by Google

Ausfuhr einzeln namhaft

Eisendrath, Stangeneisen, Stahl, Gelbmetall, Kupfer u. Kupferdrath,

Nach	Menge	Mark
Uebertrag...	358 857	55 587
Afrika's Westküste	477	115
Australien	20 162	3 125
d. Südsee-Inseln	14 227	5 130
Kg. No. 1898	393 723	63 957
„ 1897	110 774	19 365
„ 1896	15 180	2 492
„ 1895	194 024	41 998
„ 1894	47 334	8 162
Eisendrath, deutscher		
Preussen	140 038	24 946
Oldenburg	67 961	12 210
Hamburg	2 464	729
and. nordd. Staaten.....	25 281	3 873
d. europ. Russland	78 438	12 550
Schweden.....	272 577	45 502
Norwegen.....	1 685 869	326 714
Dänemark	43 033	6 885
Grossbritannien	119	40
Portugal.....	2 963 569	474 171
d. Verein. Staaten	11 018	1 763
Kolumbien.....	23 277	4 790
d. Laplatastaaten.....	18 582 623	2 984 520
Brasilien	5 155 542	833 772
d. übrigen Amerika.....	2 245	447
Egypten	2 014	322
Kap Kolonie	9 072	1 452
Arabien	3 111	498
Britisch Ostindien	402 183	64 353
Niederländ. Ostindien	79 685	13 214
China	1 648 680	263 204
Japan	670 796	107 327
Australien	6 137 739	993 789
d. Sandwich-Inseln.....	156 375	23 634
d. übrigen Südsee-Inseln .	11 022	1 764
Kg. No. 1898	38 174 731	6 202 469
„ 1897	37 731 343	7 289 746
„ 1896	40 578 392	7 183 224
„ 1895	42 648 241	7 330 261
„ 1894	30 012 796	6 139 790
Stangeneisen, fremdes		
Preussen	238 631	35 381
Oesterreich	30	4
Portugal.....	35 824	6 807
d. Verein. Staaten.....	612 241	116 326
Centralamerika.....	1 050	350
Afrika's Westküste	2 131	434
Britisch Ostindien	65 871	8 153
Australien	51 408	9 768
Schiffsbedarf	6 770	623
Kg. No. 1898	1 013 956	177 846
„ 1897	967 740	177 991
„ 1896	102 372	18 218
„ 1895	476 166	75 642
„ 1894	641 947	78 649
Stahl, fremder		
Preussen	452 021	105 648
Hamburg	35 869	10 402
Sachsen	18 527	6 686
d. thüring. Staaten	12 309	4 398
and. deutschen Staaten...	4 831	583
Oesterreich	20 009	5 803
zu übertragen...	543 566	133 520

Nach	Menge	Mark
Uebertrag...	543 566	133 520
Grossbritannien	31 364	41 815
and. europ. Staaten	2 328	58
d. Verein. Staaten.....	7 853	2 906
Japan	4 231	3 87
Schiffsbedarf	23	27
Kg. No. 1898	589 365	189 55
„ 1897	941 424	179 [illegible]
„ 1896	818 997	160 [illegible]
„ 1895	609 472	16 [illegible]
„ 1894	527 104	194 [illegible]
deutscher		
Preussen	790 083	115 [illegible]
Oldenburg	26 175	3 [illegible]
and. nordd. Staaten.....	101	[illegible]
d. europ. Russland	439 581	55 [illegible]
Schweden u. Norwegen...	3 529	[illegible]
Grossbritannien	2 276	[illegible]
Portugal.....	10 790	[illegible]
d. Verein. Staaten.....	20 410	[illegible]
Kolumbien.....	384	[illegible]
Chile.....	1 472	[illegible]
Brasilien	59 833	[illegible]
Britisch Ostindien	38 102	[illegible]
China	1 053 159	[illegible]
Japan	82 738	[illegible]
d. asiat. Russland	20 426	[illegible]
Australien...	49 466	[illegible]
d. Sandwich-Inseln	7 602	[illegible]
übrige Ausfuhr.....	2 351	[illegible]
Kg. No. 1898	2 603 478	[illegible]
„ 1897	3 607 654	[illegible]
„ 1896	3 744 060	[illegible]
„ 1895	967 535	[illegible]
„ 1894	1 316 012	[illegible]
Gelbmetall		
Preussen	3 573	[illegible]
Oldenburg	11 039	[illegible]
d. Verein. Staaten.....	11 760	[illegible]
Britisch Ostindien	3 418	[illegible]
China	89 490	[illegible]
Australien	1 325	[illegible]
übrige Ausfuhr.....	46	[illegible]
Kg. No. 1898	120 651	[illegible]
„ 1897	91 873	[illegible]
„ 1896	240 714	[illegible]
„ 1895	108 753	[illegible]
„ 1894	78 653	[illegible]
Kupfer u. Kupferdrath		
Preussen.....	516 526	[illegible]
Oldenburg	4 737	[illegible]
Hamburg	1 860 494	[illegible]
and. nordd. Staaten.....	1 268	[illegible]
Schweden.....	9 131	[illegible]
Norwegen.....	1 765	[illegible]
Dänemark	14 730	[illegible]
Grossbritannien	24 360	[illegible]
Portugal.....	424	[illegible]
Italien	1 487	[illegible]
d. Verein. Staaten.....	343	[illegible]
Centralamerika.....	313	[illegible]
d. Laplatastaaten.....	1 027	[illegible]
zu übertragen...	2 436 605	[illegible]

Digitized by Google

emachter Artikel in 1898. (Fortsetzung.)

Baumwollengarn u. Twist, Leinengarn, Wollengarn, Leder, gegerbtes.

Nach	Menge	Mark
Uebertrag...	2 436 605	2 796 556
asilien	320	400
itisch Ostindien	3 673	5 343
ina	6 989	8 543
ustralien	2 240	4 482
rige Ausfuhr	127	191
Kg. No. 1898	2 449 954	2 815 515
„ 1897	2 521 736	2 658 549
„ 1896	1 151 616	1 113 214
„ 1895	1 384 907	1 432 883
„ 1894	1 733 195	1 755 051
Baumwollengarn u. Twist, fremdes		
reussen	528 948	1 152 736
ldenburg	4 343	9 467
achsen	323 977	706 270
. thüring. Staaten	729	1 589
esterreich	188	410
rossbritannien	186	405
nd. europ. Staaten	169	368
. Verein. Staaten	569	1 286
frika's Ostküste	251	547
apan	1 036	2 341
ustralien	4 361	9 844
chiffsbedarf	3	7
Kg. No. 1898	864 760	1 885 270
„ 1897	726 210	1 380 145
„ 1896	784 482	1 650 611
„ 1895	877 563	2 755 913
„ 1894	765 997	1 640 551
deutsches		
reussen	112 593	244 523
denburg	74	197
beck	1 014	2 130
chsen	51 575	111 707
den	1 121	2 354
iern	332	697
nemark	48 932	110 586
ssbritannien	6 521	14 737
rtugal	28 739	64 831
Verein. Staaten	12 341	28 023
xiko	1 428	5 300
lumbien	142	437
Laplatastaaten	1 493	3 294
silien	1 266	3 697
ina	556	1 980
stralien u. Inseln	154	386
iffsbedarf	3	6
Kg. No. 1898	268 284	594 885
„ 1897	296 033	615 990
„ 1896	325 073	715 503
„ 1895	516 568	1 173 035
„ 1894	426 620	948 432
Leinengarn, fremdes		
ssen	208 509	646 378
burg	127	394
nordd. Staaten	1 818	5 636
sen	3 603	11 169
ien	1 138	3 528
na	432	2 860
Kg. No. 1898	215 627	669 965
„ 1897	189 658	587 940
„ 1896	198 284	594 182
„ 1895	157 860	472 167
„ 1894	221 379	676 708

Nach	Menge	Mark
Wollengarn, fremdes		
Preussen	160 251	631 389
and. nordd. Staaten	345	1 239
Sachsen	310 548	1 223 559
d. thüring. Staaten	1 311	5 165
Baden	526	2 072
Baiern	64	252
Schweden	7 994	28 698
Grossbritannien	9 615	30 672
Centralamerika	29	150
Australien	239	942
Kg. No. 1898	490 912	1 924 138
„ 1897	569 328	2 043 783
„ 1896	614 569	2 575 023
„ 1895	1 010 693	4 022 797
„ 1894	676 117	2 617 012
deutsches		
Preussen	535 795	1 925 591
Oldenburg	3 838	15 109
Hamburg	550	2 110
Lübeck	682	2 903
and. nordd. Staaten	432	1 728
Sachsen	441 241	1 584 055
Baden	1 429	5 130
Würtemberg	1 617	5 805
d. Schweiz	395	1 418
d. europ. Russland	1 221	4 383
Schweden	147 696	530 228
Norwegen	391	1 404
Dänemark	108	388
Grossbritannien	667 755	2 397 611
Portugal	1 707	6 128
d. Verein. Staaten	36 265	130 191
d. Laplatastaaten	1 133	4 754
Brasilien	472	2 121
Britisch Ostindien	869	2 140
Niederländisch Ostindien	928	5 282
China	68 728	215 313
Japan	74 976	271 518
Australien	5 337	18 786
d. Südsee-Inseln	28	101
Kg. No. 1898	1 993 588	7 134 197
„ 1897	1 821 677	7 009 002
„ 1896	1 379 252	5 525 404
„ 1895	1 026 641	3 961 263
„ 1894	823 405	3 492 000
Leder, gegerbtes, fremdes		
Preussen	584 961	3 286 946
Oldenburg	487	1 971
Hamburg	47 062	144 028
and. nordd. Staaten	268	1 662
Sachsen	7 853	32 929
d. thüring. Staaten	726	4 023
Hessen-Darmstadt	544	2 470
Baden	1 097	5 412
Würtemberg	124	547
Baiern	10 438	57 114
Oesterreich	7 644	37 990
d. Schweiz	3 043	14 378
d. europ. Russland	85	527
Schweden	394	1 922
Dänemark	174	1 073
Grossbritannien	4 519	16 936
zu übertragen...	669 419	3 609 928

Digitized by Google

Baumwollenwaaren,

Nach	Menge	Mark
Uebertrag...	669 419	3 609 928
Holland	1 460	6 993
Belgien	790	3 239
and. europ. Staaten	111	315
d. Verein. Staaten	308	2 332
Mexiko	260	1 680
Spanisch Ostindien	305	1 488
Australien	14 276	69 330
Kg. No. 1898	686 929	3 695 305
„ 1897	660 074	3 120 975
„ 1896	893 978	3 735 179
„ 1895	1 271 745	5 533 006
„ 1894	960 211	4 017 293

deutsches

Preussen	128 946	378 031
Oldenburg	51 899	159 879
Hamburg	2 305	7 535
Lübeck	478	1 170
and. nordd. Staaten	1 333	4 876
Sachsen	782	2 205
Baiern	1 370	5 297
and. deutschen Staaten	144	583
Oesterreich	128	990
d. europ. Russland	146	1 105
Grossbritannien	89 270	669 234
Portugal	5 037	38 130
and. europ. Staaten	123	587
d. Verein. Staaten	169 715	1 283 487
Mexiko	492	4 174
Centralamerika	1 148	6 678
Kolumbien	856	8 181
d. Laplatastaaten	2 549	18 791
Brasilien	552	3 288
Britisch Ostindien	723	5 473
China	1 385	9 664
Japan	1 438	10 886
Australien	34 614	217 725
d. Südsee-Inseln	425	3 217
Schiffsbedarf	943	2 760
Kg. No. 1898	496 801	2 843 946
„ 1897	454 631	2 536 052
„ 1896	314 730	1 726 797
„ 1895	448 096	2 579 704
„ 1894	263 654	1 838 051

Baumwollenwaaren, fremde

Preussen	46 429	143 299
Oldenburg	780	2 674
Hamburg	131 097	432 860
and. nordd. Staaten	91	300
Sachsen	12 994	42 880
d. thüring. Staaten	1 772	5 847
Baden	605	1 997
Würtemberg	94	310
Oesterreich	283	934
Schweden	584	1 927
Grossbritannien	2 336	7 708
Holland	529	1 746
Portugal	2 558	17 603
and. europ. Staaten	132	436
d. Verein. Staaten	35 653	124 235
Mexiko	3 019	11 823
Centralamerika	460	2 094
zu übertragen...	239 416	798 673

Nach	Menge	Mark
Uebertrag...	239 416	798 673
Kolumbien	1 805	6 705
d. Laplatastaaten	732	2 416
Brasilien	3 067	10 228
Afrika's Ostküste	26 214	86 506
Arabien	103 984	343 204
Britisch Ostindien	53 185	175 146
China	3 562 688	11 756 982
Japan	57 871	190 974
Australien	51 659	180 123
d. Sandwich-Inseln	34 365	115 069
d. übrigen Südsee-Inseln	2 829	8 883
übrige überseeische Ausfuhr	117	305
Kg. Bo. 1898	4 137 935	13 675 219
„ 1897	3 971 886	13 152 825
„ 1896	3 770 858	13 629 818
„ 1895	4 612 312	13 905 642
„ 1894	4 636 191	17 699 369

deutsche

Preussen	265 022	729 148
Oldenburg	76 662	214 127
Hamburg	11 156	32 125
Lübeck	255	700
and. nordd. Staaten	2 910	8 011
Baden	474	1 411
Würtemberg	927	2 277
Baiern	162	442
d. Elsass	467	1 258
and. deutschen Staaten	147	301
Oesterreich	268	1 000
d. Schweiz	47	150
Dänemark	816	2 383
Grossbritannien	236 392	660 453
Holland	926	1 58[illegible]
Belgien	2 490	1 91[illegible]
Spanien	664	1 82[illegible]
Portugal	14 340	40 15[illegible]
Italien	13 145	10 1[illegible]
d. Verein. Staaten	3 350 005	9 401 86[illegible]
Mexiko	4 417	14 22[illegible]
Centralamerika	1 126	2 89[illegible]
Kolumbien	5 733	22 99[illegible]
Chile	897	4 82[illegible]
d. Laplatastaaten	324 272	829 34[illegible]
Brasilien	109 321	277 7[illegible]
Britisch Westindien	526	1 28[illegible]
Afrika's Westküste	643	2 17[illegible]
Kap Kolonie	290	4[illegible]
Afrika's Ostküste	902	2 55[illegible]
Arabien	428	2 01[illegible]
Britisch Ostindien	90 931	260 01[illegible]
Niederländisch Ostindien	2 622	9 18[illegible]
China	55 470	148 85[illegible]
Japan	18 613	40 56[illegible]
d. asiat. Russland	2 783	7 97[illegible]
Australien	510 033	1 443 75[illegible]
d. Sandwich-Inseln	8 597	41 12[illegible]
d. übrigen Südsee-Inseln	7 158	20 32[illegible]
Schiffsbedarf	404	41[illegible]
übrige Ausfuhr	53	19[illegible]
Kg. Bo. 1898	5 122 494	14 247 58[illegible]
„ 1897	5 695 962	16 032 69[illegible]
„ 1896	5 777 895	17 907 52[illegible]
„ 1895	6 629 027	23 561 66[illegible]
„ 1894	4 595 693	14 936 45[illegible]

Digitized by Google

emachter Artikel in 1898. (Fortsetzung.)

Leinen u. Leinenwaaren, Segeltuch, Seiden- u. Halbseidenwaaren, Wollen Tuch.

Nach	Menge	Mark
Leinen u. Leinenwaaren, fremde		
reussen	6 507	22 240
amburg	275	990
rossbritannien	2 057	7 405
d. europ. Staaten	154	391
Verein. Staaten	192 574	693 267
exiko	1 865	3 063
olumbien	342	1 165
Laplatastaaten	2 969	10 136
rasilien	102	367
frika's Ostküste	1 422	3 634
hina	320	2 240
apan	1 489	5 360
ustralien	996	2 787
. Sandwich-Inseln	2 232	12 469
chiffsbedarf	40	72
Kg. Bo. 1898	213 344	765 586
„ 1897	384 702	683 327
„ 1896	149 316	432 673
„ 1895	628 822	532 815
„ 1894	139 135	326 557
deutsche		
Preussen	4 071 247	2 243 413
Oldenburg	319 446	181 980
Hamburg	141 032	76 370
Lübeck	543	982
and. nordd. Staaten	40 963	21 531
Sachsen	11 959	6 903
d. thüring. Staaten	4 112	2 398
Hessen-Darmstadt	211 330	104 951
Baden	467 974	236 261
Würtemberg	3 163	1 583
Baiern	224 870	116 005
d. Elsass	47	98
d. Schweiz	179	750
Norwegen	1 533	812
Grossbritannien	6 031	14 893
Holland	713	4 191
Belgien	5 764	2 928
Spanien	118	319
Portugal	699	1 887
d. Verein. Staaten	998 105	2 697 452
Mexiko	158	617
Kolumbien	1 219	3 590
d. Laplatastaaten	2 983 514	1 627 607
Brasilien	17 031	15 594
Westindien	122	388
Afrika's Westküste	1 235	1 501
Britisch Ostindien	799	2 193
China	9 450	24 893
Japan	1 049	2 826
Australien	11 030	29 213
d. Sandwich-Inseln	1 993	9 137
d. übrigen Südsee-Inseln	1 056	2 964
übrige überseeische Ausfuhr	168	337
Kg. Bo. 1898	9 538 652	7 436 567
„ 1897	5 591 069	5 851 070
„ 1896	4 450 220	5 594 048
„ 1895	4 475 214	5 747 475
„ 1894	4 591 777	4 730 655
Segeltuch, deutsches		
Preussen	28 945	54 601
Oldenburg	1 034	2 306
zu übertragen...	29 979	56 907

Nach	Menge	Mark
Uebertrag..	29 979	56 907
and. nordd. Staaten	505	1 183
d. thüring. Staaten	18	75
Grossbritannien	403	772
Belgien	400	760
Portugal	634	1 078
Brasilien	963	1 530
China	1 231	2 208
d. asiat. Russland	2 025	3 600
Australien	1 693	2 828
d. Südsee-Inseln	2 140	3 976
Schiffsbedarf	4 185	10 555
übrige überseeische Ausfuhr	209	378
Kg. Bo. 1898	44 385	85 850
„ 1897	34 741	60 643
„ 1896	42 886	86 922
„ 1895	29 912	61 369
„ 1894	38 499	61 137
Seiden- u. Halbseidenwaaren, deutsche		
Preussen	7 081	43 060
Oldenburg	4 629	27 006
Hamburg	325	4 440
Hessen-Darmstadt	18	698
and. deutschen Staaten	52	311
Grossbritannien	4 511	58 643
Spanien	275	3 575
Portugal	960	12 480
d. Verein. Staaten	254 472	3 308 182
Mexiko	101	1 376
Kolumbien	49	2 070
d. Laplatastaaten	2 589	32 457
Brasilien	375	5 654
Afrika's Ostküste	49	400
d. asiat. Türkei	477	6 201
Britisch Ostindien	4 481	58 550
China	1 438	18 568
Japan	153	1 557
Australien	7 534	110 546
d. Sandwich-Inseln	448	8 641
d. übrigen Südsee-Inseln	184	2 382
übrige überseeische Ausfuhr	48	581
Kg. Bo. 1898	290 249	3 707 378
„ 1897	668 519	9 356 168
„ 1896	606 371	7 674 683
„ 1895	1 073 283	15 001 655
„ 1894	934 497	11 761 838
Wollen Tuch, deutsches		
Preussen	64 190	401 087
Oldenburg	7 017	45 447
Hamburg	1 838	14 930
Lübeck	537	4 350
and. nordd. Staaten	19	100
Grossbritannien	5 266	42 677
d. Verein. Staaten	75 197	609 988
Mexiko	199	1 612
Kolumbien	185	1 360
d. Laplatastaaten	1 755	7 904
Brasilien	370	2 230
Britisch Ostindien	4 171	22 145
China	171 521	1 040 716
Japan	13 348	69 617
d. asiat. Russland	2 401	9 755
Australien	24 032	116 281
d. Sandwich-Inseln	10 524	68 652
zu übertragen...	382 570	

Digitized by Google

Wollen- u. Halbwollenwaaren, Manufakturwaaren übhpt.,

Nach	Menge	Mark
Uebertrag...	382 570	2 458 851
d. übrigen Südsee-Inseln..	10 672	43 207
Kg. Bo. 1898	393 242	2 502 058
„ 1897	497 410	3 676 895
„ 1896	598 687	4 475 415
„ 1895	300 929	2 317 189
„ 1894	186 709	1 555 077

Wollen- u. Halbwollenwaaren, fremde

Preussen	15 875	59 806
Oldenburg	235	1 212
Hamburg	11 138	45 016
Sachsen	4 448	20 418
d. thüring. Staaten	6 136	30 680
Hessen-Darmstadt	126	1 610
Baden	632	1 799
Würtemberg	349	886
Baiern	121	490
d. Elsass	148	509
Grossbritannien	374	2 380
Holland	292	802
Spanien	1 375	13 338
Portugal	7 404	71 819
d. Verein. Staaten	35 369	336 711
Mexiko	454	4 370
d. Laplatastaaten	392	2 994
Brasilien	48	466
Afrika's Ostküste	831	3 287
Britisch Ostindien	6 905	65 300
China	14 476	74 131
Japan	1 609	14 753
d. asiat. Russland	250	595
Australien	3 237	25 894
übrige Ausfuhr	62	237
Kg. Bo. 1898	112 286	779 503
„ 1897	189 594	1 053 161
„ 1896	149 720	847 638
„ 1895	402 750	2 015 875
„ 1894	297 113	1 491 058

deutsche

Preussen	111 210	508 397
Oldenburg	21 423	83 432
Hamburg	4 500	23 088
Lübeck	146	535
and. nordd. Staaten	1 793	7 473
Sachsen	206	536
Hessen-Darmstadt	655	5 069
Baden	327	746
Baiern	322	1 612
and. süddeutschen Staaten	122	555
Oesterreich	114	340
d. europ. Russland	2 340	12 168
Norwegen	99	347
Grossbritannien	142 539	686 857
Holland	119	906
Belgien	139	723
Frankreich	212	1 102
Portugal	23 599	119 069
Italien	550	1 430
and. europ. Staaten	78	435
d. Verein. Staaten	1 704 828	8 784 786
Mexiko	2 726	13 960
Centralamerika	659	3 668
zu übertragen...	2 018 706	10 257 234

Nach	Menge	Mark
Uebertrag...	2 018 706	10 257 234
Kolumbien	950	4 488
d. Laplatastaaten	172 015	804 234
Brasilien	26 940	120 926
Britisch Westindien	77	300
Arabien	557	2 900
Britisch Ostindien	32 574	164 298
Niederländ. Ostindien	223	1 161
China	214 182	1 103 104
Japan	192 959	994 179
d. asiat. Russland	578	2 011
Australien	106 190	506 206
d. Sandwich-Inseln	7 430	37 603
d. übrigen Südsee-Inseln	2 276	10 949
Schiffsbedarf	71	395
übrige überseeische Ausfuhr	155	350
Ko. Bo. 1898	2 775 883	14 010 338
„ 1897	4 215 035	21 446 750
„ 1896	5 420 171	28 603 690
„ 1895	5 971 869	32 668 005
„ 1894	2 819 128	13 905 021

Manufakturwaaren übhpt., fremde

Preussen	2 578	7 652
Hamburg	4 202	7 915
Sachsen	2 655	8 487
Hessen-Darmstadt	430	774
and. süddeutschen Staaten	74	252
Oesterreich	92	368
and. europ. Staaten	42	150
d. Verein. Staaten	135	540
Australien	4 138	12 702
Schiffsbedarf	260	272
Kg. Bo. 1898	14 606	39 112
„ 1897	20 864	53 192
„ 1896	12 327	30 695
„ 1895	35 080	105 742
„ 1894	191 745	760 843

deutsche

Preussen	14 422	34 630
Oldenburg	1 661	4 168
Hamburg	2 835	5 480
and. nordd. Staaten	181	200
d. europ. Russland	1 382	2 488
Norwegen	1 111	2 000
Grossbritannien	6 936	24 277
Holland	1 571	2 883
Portugal	410	738
d. Verein. Staaten	17 341	60 694
d. Laplatastaaten	6 016	17 790
Brasilien	1 723	6 860
Afrika	189	400
Britisch Ostindien	1 432	5 467
China	3 087	8 017
d. asiat. Russland	336	534
Australien	17 749	47 189
d. Sandwich-Inseln	92	1 313
d. übrigen Südsee-Inseln	919	3 564
übrige überseeische Ausfuhr	192	356
Kg. Bo. 1898	79 615	229 048
„ 1897	48 301	139 322
„ 1896	69 509	212 950
„ 1895	40 123	117 071
„ 1894	22 599	67 934

Digitized by Google

emachter Artikel in 1898. (Fortsetzung.)

Bücher u. and. Drucksachen, Gusswaaren, grobe, Nägel, Stahlwaaren.

Nach	Menge	Mark
Bücher u. and. Drucksachen		
eussen	102 204	205 769
denburg	12 667	25 592
mburg	10 212	20 188
beck	954	3 134
d. nordd. Staaten	1 393	2 420
chsen	189 326	302 108
thüring. Staaten	1 344	2 634
essen-Darmstadt	1 022	2 086
aden	5 932	13 972
ürtemberg	11 460	21 684
aiern	3 605	6 157
Elsass	686	1 457
uxemburg	2 812	3 762
sterreich	536	1 053
Schweiz	5 465	9 285
europ. Russland	1 195	2 872
chweden	1 240	4 851
orwegen	236	708
änemark	1 098	2 823
rossbritannien	122 977	233 825
olland	6 600	18 838
elgien	525	1 181
ortugal	905	4 377
alien	925	1 756
nd südeurop. Staaten	182	396
. Verein. Staaten	943 214	1 860 649
lexiko	130	337
entralamerika	2 475	7 931
olumbien	1 189	3 519
kuador	296	910
hile	253	540
Laplatastaaten	7 398	14 512
rasilien	3 562	11 305
übrigen Südamerika	111	403
ritisch Westindien	6 166	9 038
panisch Westindien	2 230	22 400
gypten	496	942
frika's Westküste	812	1 621
ap Kolonie	362	934
frika's Ostküste	202	383
ritisch Ostindien	4 352	8 126
iederländ. Ostindien	486	991
panisch Ostindien	715	3 760
hina	18 178	36 571
apan	14 267	34 378
. asiat. Russland	444	532
ustralien	56 199	114 111
. Sandwich-Inseln	394	1 557
. übrigen Südsee-Inseln	1 605	3 493
chiffsbedarf	225	416
brige überseeische Ausfuhr	69	332
Kg. Bo. 1898	1 551 331	3 032 619
" 1897	1 489 965	2 831 390
" 1896	1 524 058	3 071 138
" 1895	1 573 365	3 451 257
" 1894	1 482 248	2 994 623
Gusswaaren, grobe, deutsche		
reussen	740 305	151 940
ldenburg	142 092	34 042
amburg	40 268	6 267
nd. nordd. Staaten	8 349	2 180
achsen	1 180	378
aiern	5 221	1 074
. Elsass	52 820	7 511
zu übertragen...	990 235	203 392

Nach	Menge	Mark
Uebertrag...	990 235	203 392
d. europ. Russland	26 342	3 879
Schweden	20 714	3 704
Norwegen	6 834	1 364
Dänemark	23 939	4 982
Grossbritannien	2 337	514
and. europ. Staaten	1 473	365
Centralamerika	21 000	7 575
Kolumbien	2 160	750
d. Laplatastaaten	7 332	1 613
Brasilien	5 681	1 250
Niederländ. Ostindien	6 767	1 588
China	389 892	85 881
Australien	183 858	70 406
Schiffsbedarf	882 384	128 967
übrige überseeische Ausfuhr	2 028	451
Kg. No. 1898	2 572 971	516 681
" 1897	2 380 325	418 247
" 1896	1 435 807	268 935
" 1895	1 113 591	226 436
" 1894	713 109	151 166
Nägel, deutsche		
Preussen	128 124	27 141
Oldenburg	105 198	18 707
and. nordd. Staaten	1 261	352
d. europ. Russland	2 062	531
Norwegen	35 477	6 440
Dänemark	38 000	6 840
Portugal	3 149	592
d. Verein. Staaten	151 563	27 281
Kolumbien	41 759	7 429
d. Laplatastaaten	391 469	75 602
Brasilien	60 129	11 380
Venezuela	2 405	453
Britisch Westindien	5 705	1 174
Spanisch Westindien	61 236	11 022
Egypten	4 028	725
Afrika's Westküste	1 352	765
Britisch Ostindien	1 042 385	189 026
Niederländ. Ostindien	28 571	5 143
China	1 187 690	214 042
Japan	476 548	85 809
Australien	1 217 892	223 158
d. Südsee-Inseln	3 301	2 322
übrige Ausfuhr	702	284
Kg. No. 1898	4 990 006	921 218
" 1897	3 980 154	816 051
" 1896	4 552 142	841 216
" 1895	7 655 195	1 383 003
" 1894	6 387 644	1 284 201
Stahlwaaren, deutsche		
Preussen	132 384	175 769
Oldenburg	1 573	2 021
Hamburg	46 411	47 970
and. nordd. Staaten	3 683	2 924
Würtemberg	6 345	8 460
Baiern	6 150	8 271
d. Elsass	5 404	7 371
d. Schweiz	6 339	8 452
d. europ. Russland	61 211	94 906
Schweden	624 599	832 826
Norwegen	18 478	26 132
Grossbritannien	4 904	16 598
Holland	311	1 034
zu übertragen...	917 792	1 232 734

Digitized by Google

Waffen, and. Eisenwaaren,

Nach	Menge	Mark
Uebertrag...	917 792	1 232 734
Spanien	460	1 610
Portugal	9 638	20 775
Italien	237	430
and. europ. Staaten	123	327
Britisch Nordamerika	1 018	3 563
d. Verein. Staaten	2 731 688	4 078 558
Centralamerika	1 415	6 852
Kolumbien	780	2 946
d. Laplatastaaten	91 930	133 571
Brasilien	43 749	61 209
Afrika's Westküste	217	679
Arabien	852	1 246
Persien	69	800
Britisch Ostindien	5 686	18 776
Spanisch Ostindien	126	441
China	253 230	735 366
Japan	2 202	6 263
Australien	129 754	171 280
d. Sandwich-Inseln	5 665	9 831
d. übrigen Südsee-Inseln	2 828	8 007
Schiffsbedarf	268	975
übrige überseeische Ausfuhr	41	134
Kg. Bo. 1898	4 199 768	6 496 373
" 1897	5 103 436	9 698 997
" 1896	5 113 703	8 703 232
" 1895	3 530 952	6 272 771
" 1894	2 967 880	5 884 216

Waffen, fremde

Preussen	154	831
Hamburg	170	935
and. deutschen Staaten	38	164
Oesterreich	125	548
and. europ. Staaten	79	365
Centralamerika	281	925
Australien	89	303
übrige überseeische Ausfuhr	36	407
Kg. Bo. 1898	972	4 478
" 1897	8 537	46 253
" 1896	3 374	32 326
" 1895	9 568	48 074
" 1894	1 365	10 642

deutsche

Preussen	46	420
Hamburg	289	1 242
Grossbritannien	817	4 085
d. Verein. Staaten	565	2 840
Centralamerika	226	700
Afrika's Westküste	131	1 420
Britisch Ostindien	70	330
Niederländ. Ostindien	141	705
China	12 751	19 458
Japan	1 261	2 405
Australien	1 694	3 927
d. Südsee-Inseln	532	2 505
übrige überseeische Ausfuhr	64	360
Kg. Bo. 1898	18 587	40 337
" 1897	8 145	50 442
" 1896	60 372	241 554
" 1895	9 975	32 459
" 1894	23 550	103 907

and. Eisenwaaren, fremde

Preussen	953 578	494 842
Oldenburg	21 399	11 332
zu übertragen...	974 977	506 174

Nach	Menge	Mark
Uebertrag...	974 977	506 174
Hamburg	90 371	49 155
Lübeck	13 569	12 306
and. nordd. Staaten	9 492	6 895
Sachsen	31 143	28 626
d. thüring. Staaten	1 058	1 175
Hessen-Darmstadt	12 753	11 330
Baden	16 468	15 699
Würtemberg	7 092	8 402
Baiern	33 404	43 725
d. Elsass	3 831	3 752
Luxemburg	277	382
Oesterreich	52 671	50 475
d. Schweiz	14 193	15 557
d. europ. Russland	61 892	54 012
Schweden	4 668	4 809
Norwegen	1 578	1 190
Dänemark	3 785	2 466
Grossbritannien	11 132	12 130
Holland	3 380	2 871
Belgien	16 826	12 436
Frankreich	6 543	4 667
Spanien	3 024	2 263
Portugal	159	238
Italien	27 944	23 570
Griechenland	942	1 026
Rumänien	25 188	19 026
d. europ. Türkei	6 123	5 530
d. Verein. Staaten	7 752	7 401
Centralamerika	1 114	1 511
Kolumbien	1 568	597
Egypten	1 550	1 425
Algier	540	500
Afrika's Ostküste	2 508	727
Britisch Ostindien	919	1 354
China	61 037	28 443
d. asiat. Russland	778	939
Australien	38 021	57 632
d. Südsee-Inseln	14 234	20 968
Schiffsbedarf	10 827	6 759
übrige überseeische Ausfuhr	862	670
Kg. Bo. 1898	1 576 193	1 028 841
" 1897	1 429 486	918 493
" 1896	844 588	574 771
" 1895	1 610 145	1 157 241
" 1894	1 232 911	1 508 484

deutsche

Preussen	2 574 869	1 022 608
Oldenburg	355 221	151 673
Hamburg	46 350	37 389
Lübeck	2 518	1 643
and. nordd. Staaten	83 698	20 552
Sachsen	3 145	2 834
d. thüring. Staaten	1 300	800
Hessen-Darmstadt	910	891
Baden	1 629	1 353
Würtemberg	366	457
Baiern	57 516	25 836
d. Elsass	65 634	13 088
Oesterreich	327	386
d. Schweiz	973	1 344
d. europ. Russland	158 514	68 367
Schweden	115 450	40 405
Norwegen	472 341	193 093
Dänemark	315 243	128 764
Grossbritannien	265 443	309 384
zu übertragen...	4 521 447	2 020 867

Digitized by Google

gemachter Artikel in 1898. (Fortsetzung.)

Galanterie- u. Kurzewaaren, Bouteillen.

Nach	Menge	Mark
Uebertrag ..	4 521 447	2 020 867
Holland	2 756	2 140
Belgien	880	946
Frankreich	411	566
Spanien	2 863	1 311
Portugal	86 117	65 101
Italien	5 810	5 113
Griechenland	1 016	590
d. Verein. Staaten	862 439	765 074
Mexiko	850	1 410
Centralamerika	32 209	25 487
Kolumbien	18 256	17 473
d. Laplatastaaten	616 804	477 873
Brasilien	210 613	152 656
Britisch Guayana	561	410
Spanisch Westindien	2 199	1 139
Egypten	2 121	3 147
Afrika's Westküste	3 637	3 357
Kap Kolonie	534	424
d. übrigen Afrika	227	321
Arabien	3 053	3 240
Britisch Ostindien	157 851	78 898
Siam	2 210	2 598
Niederländ. Ostindien	47 043	60 844
Spanisch Ostindien	1 384	2 076
China	808 044	622 347
Japan	57 251	48 991
d. asiat. Russland	11 954	9 953
Australien	560 591	491 752
d. Sandwich-Inseln	135 963	65 411
d. übrigen Südsee-Inseln	55 734	44 496
Schiffsbedarf	8 734	7 871
übrige überseeische Ausfuhr	404	299
Kg. Bo. 1898	8 221 966	4 984 181
" 1897	5 904 688	4 509 174
" 1896	7 510 798	5 425 010
" 1895	5 019 142	4 619 207
" 1894	4 274 424	3 625 484

Galanterie- und Kurzewaaren, fremde

Preussen	83 314	173 058
Oldenburg	401	907
Hamburg	45 525	92 053
Lübeck	573	1 086
and. nordd. Staaten	634	2 078
Sachsen	6 644	15 409
d. thüring. Staaten	1 475	2 943
Hessen-Darmstadt	282	545
Baden	585	1 309
Würtemberg	810	1 814
Baiern	1 530	2 908
d. Elsass	46	88
Oesterreich	2 199	6 135
d. Schweiz	293	2 568
d. europ. Russland	12 055	24 996
Schweden	786	1 388
Dänemark	720	1 365
Grossbritannien	4 059	10 267
Frankreich	244	6 261
Spanien	1 448	2 751
Portugal	1 557	1 581
and. europ. Staaten	286	544
d. Verein. Staaten	113 055	458 473
Mexiko	78	850
Centralamerika	87	743
d. Laplatastaaten	333	4 035
Brasilien	592	1 124
zu übertragen...	279 611	826 279

Nach	Menge	Mark
Uebertrag...	279 611	826 279
d. asiat. Türkei	767	1 457
Britisch Ostindien	249	611
China	10 097	44 502
Japan	2 965	5 691
d. asiat. Russland	1 339	2 609
Australien	22 420	64 543
d. Sandwich-Inseln	369	6 420
übrige überseeische Ausfuhr	122	443
Kg. Bo. 1898	317 939	952 558
" 1897	355 771	953 858
" 1896	414 240	1 300 981
" 1895	477 223	1 635 241
" 1894	466 986	1 569 105

deutsche

Preussen	28 508	50 268
Oldenburg	4 083	6 847
Hamburg	5 435	12 987
Lübeck	266	550
and nordd. Staaten	776	1 467
d thüring. Staaten	283	494
Hessen-Darmstadt	239	309
Baden	576	1 543
and. deutschen Staaten	496	433
Schweden	26	534
Norwegen	367	606
Grossbritannien	302 693	618 946
Holland	889	2 928
Portugal	839	1 699
and. europ. Staaten	740	676
Britisch Nordamerika	764	2 139
d. Verein. Staaten	711 470	2 452 176
Mexiko	100	509
Centralamerika	1 137	1 486
Kolumbien	2 126	4 309
Chile	80	890
d. Laplatastaaten	36 671	70 543
Brasilien	17 847	32 670
d. übrigen Südamerika	1 042	579
Britisch Westindien	101	275
Afrika's Westküste	4 838	6 681
Kap Kolonie	644	390
d. übrigen Afrika	213	375
Arabien	912	21 481
Britisch Ostindien	58 866	87 617
Siam	4 057	6 392
Niederländ. Ostindien	31 993	13 277
China	181 542	239 136
Japan	14 254	30 534
d. asiat. Russland	7 108	15 463
Australien	207 867	553 623
d. Sandwich-Inseln	2 710	8 364
d. übrigen Südsee-Inseln	8 700	15 353
Schiffsbedarf	678	2 006
Kg. Bo. 1898	1 641 936	4 296 465
" 1897	1 173 134	2 738 468
" 1896	1 548 013	3 450 696
" 1895	1 315 704	3 725 063
" 1894	1 448 825	3 123 261

Bouteillen, deutsche

Preussen	425 898	34 853
Oldenburg	100 140	7 815
Hamburg	77 256	5 160
and. deutschen Staaten	3 381	293
zu übertragen...	606 675	48 ...

Digitized by Google

Demijohns, Fensterglas, Spiegelglas, and. Glaswaaren,

Nach	Menge	Mark
Uebertrag...	606 675	48 121
d. europ. Russland	3 332	556
Schweden	6 440	565
Norwegen	7 314	832
Grossbritannien	18 808 663	1 104 337
Holland	17 538	1 105
Belgien	10 000	500
Portugal	3 639 972	255 209
Britisch Nordamerika	276 633	21 031
d. Verein. Staaten	1 184 271	82 107
Mexiko	1 415 822	93 667
Chile	106 000	9 280
d. Laplatastaaten	339 722	23 235
Brasilien	123 336	20 315
Britisch Westindien	597 107	55 784
Spanisch Westindien	18 126	984
Afrika's Ostküste	5 581	486
Britisch Ostindien	578 513	42 090
China	219 069	16 224
Australien	75 563	4 903
übrige Ausfuhr	2 700	179
Stück 1898	28 042 377	1 781 600
„ 1897	25 432 992	1 678 631
„ 1896	32 019 992	2 004 139
„ 1895	36 440 422	2 226 520
„ 1894	37 680 203	2 432 067

Demijohns, deutsche

Preussen	1 532	1 566
Oldenburg	856	1 087
Hamburg	310	202
Skandinavien	211	324
Grossbritannien	2 329	1 576
Portugal	31 167	23 863
Italien	606	1 434
d. Verein. Staaten	12 751	9 595
d. Laplatastaaten	35 325	22 474
Britisch Westindien	5 974	4 624
Britisch Ostindien	1 269	936
d. Sandwich-Inseln	1 028	553
übrige überseeische Ausfuhr	192	248
Stück 1898	93 550	68 462
„ 1897	175 538	128 471
„ 1896	200 215	142 025
„ 1895	176 013	132 711
„ 1894	152 199	110 405

Fensterglas, fremdes

Preussen	40 364	11 131
Oldenburg	4 526	1 115
Kolumbien	1 247	500
d. Sandwich-Inseln	44 875	10 321
Kg. Bo. 1898	91 012	23 067
„ 1897	52 130	13 040
„ 1896	49 494	12 649
„ 1895	70 521	17 469
„ 1894	77 789	19 196

deutsches

Preussen	189 006	48 274
Oldenburg	95 779	21 764
Hamburg	2 374	540
Hessen-Darmstadt	38	10
Grossbritannien	7 958	1 990
d. Verein. Staaten	15 327	3 831
zu übertragen...	310 482	76 409

Nach	Menge	Mark
Uebertrag...	310 482	76 409
übrige überseeische Ausfuhr	542	144
Kg. Bo. 1898	311 024	76 553
„ 1897	373 650	97 451
„ 1896	466 150	114 109
„ 1895	752 695	167 978
„ 1894	862 482	191 371

Spiegelglas, deutsches

Preussen	15 518	11 718
Oldenburg	1 491	1 478
Grossbritannien	1 321	1 227
and. europ. Staaten	480	468
d. Verein. Staaten	27 205	23 115
d. Laplatastaaten	789	624
d. übrigen Amerika	594	455
Australien	226	151
d. Sandwich-Inseln	1 205	1 572
Kg. Bo. 1898	48 829	40 808
„ 1897	98 893	103 490
„ 1896	92 621	101 278
„ 1895	84 399	74 819
„ 1894	91 291	70 712

and. Glaswaaren, fremde

Preussen	12 427	14 290
Hamburg	1 448	2 988
Sachsen	973	1 567
and. deutschen Staaten	621	586
Oesterreich	494	535
d. europ. Russland	435	565
Dänemark	313	461
Grossbritannien	1 002 646	1 504 502
Portugal	7 333	11 000
and. europ. Staaten	66	65
d. Verein. Staaten	432 229	650 929
Kolumbien	1 155	1 222
d. Laplatastaaten	2 667	3 843
Britisch Ostindien	788	1 183
China	22 293	12 678
Japan	1 444	2 299
d. asiat. Russland	505	633
Australien	26 546	26 704
d. Sandwich-Inseln	1 702	3 148
d. übrigen Südsee-Inseln	700	1 095
übrige überseeische Ausfuhr	799	378
Kg. Bo. 1898	1 517 584	2 240 588
„ 1897	1 187 124	1 602 645
„ 1896	1 333 681	1 968 511
„ 1895	1 493 331	2 125 611
„ 1894	981 318	1 908 480

deutsche

Preussen	249 529	84 179
Oldenburg	70 767	21 636
Hamburg	9 252	6 861
and. nordd. Staaten	4 877	2 148
Sachsen	235	515
Hessen-Darmstadt	581	594
Baden	1 810	1 280
Baiern	512	616
and. deutschen Staaten	368	477
d. europ. Russland	3 485	5 475
Schweden	717	1 604
Norwegen	2 144	1 252
zu übertragen...	344 277	126 637

Digitized by Google

gemachter Artikel in 1898. (Fortsetzung.)

Tauwerk, neues, Cigarrenkisten u. Bretter, Korbwaaren, Spielzeug.

Nach	Menge	Mark
Uebertrag...	344 277	126 637
Dänemark	725	689
Grossbritannien	4 716 668	990 107
Holland	618	518
Portugal	440 733	72 416
Italien	10 298	7 890
and. europ. Staaten	1 585	443
d. Verein. Staaten	338 077	136 855
Mexiko	1 939	396
Kolumbien	1 398	1 343
Peru	147	391
Chile	914	510
d. Laplatastaaten	278 104	141 195
Brasilien	289 629	103 377
Venezuela	1 628	525
Egypten	976	816
Afrika's Westküste	1 296	846
Afrika's Ostküste	12 012	6 764
Arabien	5 809	6 390
Britisch Ostindien	89 034	27 111
Siam	758	614
Niederländisch Ostindien	49 945	11 116
China	161 332	95 727
Japan	7 616	3 868
d. übrigen Asien	274	304
Australien	222 216	165 430
d. Sandwich-Inseln	283	847
d. übrigen Südsee-Inseln	7 274	4 685
Schiffsbedarf	724	561
übrige überseeische Ausfuhr	590	278
Kg. Bo. 1898	6 986 879	1 908 649
" 1897	6 631 247	1 933 475
" 1896	4 950 342	1 550 528
" 1895	3 551 981	977 667
" 1894	3 051 841	1 089 821

Tauwerk, neues

Preussen	311 908	243 370
Oldenburg	16 851	16 508
Hamburg	182 794	91 344
and. nordd. Staaten	3 456	3 146
Sachsen	9 317	5 644
Baiern	1 124	740
d. Elsass	418	401
Schweden	943	566
Norwegen	2 805	1 680
Dänemark	2 053	1 257
Grossbritannien	26 689	16 488
Holland	3 999	2 091
Belgien	12 336	7 709
Italien	797	487
and. europ. Staaten	154	111
Centralamerika	633	975
d. Laplatastaaten	34 934	26 255
Brasilien	19 018	17 500
Afrika's Westküste	1 755	1 652
Australien	1 368	1 238
d. Südsee-Inseln	8 102	7 034
Schiffsbedarf	76 364	47 327
übrige überseeische Ausfuhr	758	498
Kg. No 1898	728 606	494 021
" 1897	747 398	469 210
" 1896	823 764	533 988
" 1895	658 250	479 080
" 1894	564 777	410 849

Nach	Menge	Mark
Cigarrenkisten u. Bretter, deutsche		
Preussen	1 390 699	782 433
Oldenburg	35 595	20 225
Hamburg	117 157	79 628
Lübeck	18 861	13 865
and. nordd. Staaten	16 986	9 095
Sachsen	365 685	163 409
d. thüring. Staaten	32 062	18 668
Hessen-Darmstadt	97 661	59 035
Baden	1 129 540	493 321
Würtemberg	3 393	2 277
Baiern	23 464	12 398
Oesterreich	156 701	93 633
d. Schweiz	11 638	7 243
d. europ. Russland	10 412	11 581
Schweden	108 542	69 135
Norwegen	9 815	5 242
Dänemark	22 973	10 867
Grossbritannien	49 933	27 206
Holland	22 298	12 414
Belgien	2 514	1 479
Kolumbien	3 372	4 002
d. Laplatastaaten	1 378	643
Britisch Westindien	455	400
Spanisch Westindien	2 226	1 170
Kap Kolonie	1 547	3 035
Australien	21 055	12 199
übrige überseeische Ausfuhr	1 164	598
Kg. Bo. 1898	3 657 126	1 915 201
" 1897	3 415 573	1 959 114
" 1896	3 294 165	1 919 135
" 1895	3 144 587	1 756 988
" 1894	2 894 040	1 596 723
Korbwaaren, deutsche		
Preussen	3 547	2 499
Oldenburg	4 317	3 637
Hamburg	14	80
Grossbritannien	43 078	46 029
and. europ. Staaten	128	161
d. Verein. Staaten	13 770	11 733
d. Laplatastaaten	1 637	1 787
Brasilien	386	542
Australien	8 088	11 369
d. Sandwich-Inseln	1 914	1 455
d. übrigen Südsee-Inseln	675	576
Schiffsbedarf	559	437
übrige überseeische Ausfuhr	168	160
Kg. Bo. 1898	78 281	80 465
" 1897	88 983	90 338
" 1896	90 328	97 849
" 1895	90 456	108 255
" 1894	79 321	87 533
Spielzeug, deutsches		
Preussen	18 653	18 065
Oldenburg	44 176	43 649
Hamburg	10 236	10 199
Lübeck	1 885	2 291
d. europ. Russland	1 551	4 176
Grossbritannien	2 001 225	1 748 809
Portugal	3 238	3 366
and. europ. Staaten	413	297
d. Verein. Staaten	1 786 989	1 803 993
d. Laplatastaaten	88 958	90 086
zu übertragen...	3 957 324	3 724 931

Digitized by Google

Fortepiani, Musikinstrumente übhpt., Handschuhe, and. Lederwaaren,

Nach	Menge	Mark
Uebertrag...	3 957 324	3 724 931
Brasilien	12 617	13 800
d. übrigen Amerika	603	524
Britisch Ostindien	2 930	3 178
Niederl. Ostindien	779	779
China	7 885	8 013
Japan	4 345	4 993
d. asiat. Russland	3 582	3 790
Australien	160 504	167 141
d. Sandwich-Inseln	3 448	3 394
d. übrigen Südsee-Inseln	1 625	2 321
Kg. Bo. 1898	4 155 642	3 932 864
„ 1897	5 152 181	5 013 594
„ 1896	4 900 524	5 029 405
„ 1895	2 827 954	3 690 688
„ 1894	1 338 203	1 628 478

Fortepiani, deutsche

Preussen	82	43 733
Oldenburg	14	7 276
Hamburg	27	13 050
Lübeck	2	920
and. nordd. Staaten	2	1 225
Hessen-Darmstadt	2	1 100
d. Elsass	2	835
and. deutschen Staaten	2	535
Schweden	1	813
Dänemark	4	2 194
Grossbritannien	557	297 150
Holland	6	2 957
Belgien	3	1 440
Portugal	1	750
d. Verein. Staaten	7	4 894
Centralamerika	13	5 980
Kolumbien	15	4 131
d. Laplatastaaten	185	105 053
Brasilien	8	5 185
Britisch Westindien	3	2 200
Kap Kolonie	4	1 670
Persien	1	330
Britisch Ostindien	11	5 474
Niederländ. Ostindien	1	646
China	9	6 618
Japan	3	2 145
Australien	1 838	805 401
d. Sandwich-Inseln	9	4 470
d. übrigen Südsee-Inseln	46	23 246
Stück 1898	2 858	1 351 421
„ 1897	2 010	1 000 067
„ 1896	2 700	1 372 340
„ 1895	1 011	586 304
„ 1894	539	519 779

Musikinstrumente übhpt., deutsche

Preussen	6 559	15 318
Oldenburg	3 232	6 388
Hamburg	5 109	9 326
d. europ. Russland	318	572
Grossbritannien	453 830	765 862
Holland	325	1 319
Belgien	1 081	1 946
Portugal	2 334	3 604
and. europ. Staaten	138	422
d. Verein. Staaten	554 258	1 007 567
Kolumbien	309	617
Chile	9	500
zu übertragen...	1 027 502	1 811 441

Nach	Menge	Mark
Uebertrag...	1 027 502	1 811
d. Laplatastaaten	11 152	18
Brasilien	2 639	4
d. übrigen Amerika	313	
Afrika's Westküste	374	
Britisch Ostindien	4 677	8
Niederländ. Ostindien	1 468	2
China	5 132	9
Japan	4 675	8
d. asiat. Russland	481	
Australien	119 036	212
d. Sandwich-Inseln	1 584	2
d. übrigen Südsee-Inseln	1 399	3
Schiffsbedarf	4	
Kg. Bo. 1898	1 180 436	2 08
„ 1897	1 085 152	2 65
„ 1896	1 158 500	2 63
„ 1895	1 061 822	2 44
„ 1894	666 622	1 73

Handschuhe, deutsche

Preussen	438	
Hamburg	34	
Grossbritannien	3 546	6
d. Verein. Staaten	221 201	4 35
d. Laplatastaaten	98	
Afrika's Westküste	7	
China	109	
Australien	847	1
Kg. Bo. 1898	226 280	4 45
„ 1897	243 682	4 43
„ 1896	153 717	3 39
„ 1895	202 788	4 80
„ 1894	165 598	4 56

and. Lederwaaren, deutsche

Preussen	29 413	13
Oldenburg	12 752	4
Hamburg	1 041	
Lübeck	1 396	
and. nordd. Staaten	1 314	
Sachsen	4 616	2
d. thüring. Staaten	151	
Hessen-Darmstadt	179	
Grossbritannien	12 648	4
Holland	409	
Spanien	557	
Portugal	997	
and. europ. Staaten	38	
d. Verein. Staaten	60 563	21
Centralamerika	396	
d. Laplatastaaten	8 530	2
Brasilien	972	
Afrika's Westküste	365	
Persien	38	
Britisch Ostindien	877	
Siam	18	
China	5 920	2
Japan	774	
d. asiat. Russland	412	
Australien	42 229	13
d. Sandwich-Inseln	85	
d. übrigen Südsee-Inseln	2 313	
zu übertragen...	189	

Digitized by Google

gemachter Artikel in 1898. (Fortsetzung.)

Lichte, Maschinen, Messingwaaren.

Nach	Menge	Mark
Uebertrag..	189 003	690 009
übrige überseeische Ausfuhr	29	112
Kg. Bo. 1898	189 032	690 121
„ 1897	258 617	981 687
„ 1896	277 088	1 023 975
„ 1895	232 063	952 826
„ 1894	173 172	699 913
Lichte		
Preussen	10 610	9 227
Oldenburg	4 244	3 207
Hamburg	8 382	4 637
d. übrigen Europa	437	407
d. Laplatastaaten	6 973	5 040
Brasilien	1 384	1 300
Afrika's Ostküste	1 094	755
Australien	396	326
d. Sandwich-Inseln	948	530
d. übrigen Südsee-Inseln	1 961	1 807
übrige überseeische Ausfuhr	794	621
Kg. No. 1898	37 223	27 857
„ 1897	104 244	73 398
„ 1896	100 595	80 276
„ 1895	110 176	88 946
„ 1894	21 220	19 411
Maschinen, fremde		
Preussen	8 082 226	9 009 560
Oldenburg	305 862	229 209
Hamburg	71 261	232 459
Lübeck	18 137	35 226
and. nordd. Staaten	87 057	59 721
Sachsen	430 693	336 159
d. thüring. Staaten	85 482	56 484
Hessen-Darmstadt	43 952	29 497
Baden	68 578	54 536
Würtemberg	89 292	142 874
Baiern	409 702	560 739
d. Elsass	27 332	18 969
Oesterreich	492 791	437 421
d. Schweiz	104 525	88 918
d. europ. Russland	143 171	93 524
Schweden	58 999	47 063
Norwegen	133 278	81 689
Dänemark	46 457	57 252
Grossbritannien	13 288	10 561
Holland	27 853	19 532
Belgien	14 064	11 050
Frankreich	20 160	15 592
Italien	513	696
Rumänien	785	638
d. europ. Türkei	3 579	1 760
and. europ. Staaten	231	341
d. Verein. Staaten	2 401	1 623
Kolumbien	332	850
Egypten	5 204	2 230
Britisch Ostindien	713	3 645
China	1 557	854
d. asiat Russland	6 490	3 515
Australien	74 465	79 884
d. Sandwich-Inseln	72 202	77 602
d. übrigen Südsee-Inseln	1 433	874
übrige überseeische Ausfuhr	456	414
Kg. No. 1898	10 944 521	11 802 961
„ 1897	6 199 128	6 568 611
„ 1896	4 138 420	5 081 904
„ 1895	2 161 109	2 430 051
„ 1894	1 923 361	2 197 407

Nach	Menge	Mark
deutsche		
Preussen	796 704	694 239
Oldenburg	128 064	74 513
Hamburg	114 281	72 927
Lübeck	2 224	1 822
and. nordd. Staaten	36 693	20 817
Sachsen	30 187	8 788
d. thüring. Staaten	878	2 321
Hessen-Darmstadt	2 712	3 250
Baden	4 098	8 235
Würtemberg	11 762	12 169
Baiern	6 832	12 758
d. Elsass	1 199	2 548
Luxemburg	595	2 030
Oesterreich	485	1 567
d. Schweiz	476	2 495
d. europ. Russland	65 249	66 119
Schweden	38 797	27 127
Norwegen	126 023	88 606
Dänemark	3 434	2 488
Grossbritannien	162 879	130 451
Holland	49 661	27 462
Belgien	543	2 779
Frankreich	980	1 584
Portugal	57 109	82 710
Italien	7 838	5 866
Griechenland	19	200
Rumänien	955	843
d. Verein. Staaten	505 319	343 729
Centralamerika	4 976	4 890
Kolumbien	9 283	10 855
Chile	60	590
d. Laplatastaaten	225 774	209 991
Brasilien	88 728	77 781
Spanisch Westindien	690	516
Egypten	75	700
Afrika's Westküste	141	685
Kap Kolonie	295	2 133
Afrika's Ostküste	37	400
Britisch Ostindien	18 810	26 930
Französisch Ostindien	95	700
Niederländ. Ostindien	7 288	3 919
China	872 037	885 118
Japan	27 374	38 434
d. asiat. Russland	24 449	16 823
d. übrigen Asien	135	354
Australien	815 531	858 661
d. Sandwich-Inseln	659 954	434 366
d. übrigen Südsee-Inseln	24 708	26 419
Schiffsbedarf	93 736	35 835
Kg. No. 1898	5 030 172	4 336 543
„ 1897	3 072 955	2 715 914
„ 1896	3 541 537	3 100 220
„ 1895	1 728 328	1 391 561
„ 1894	1 920 829	1 504 067
Messingwaaren, deutsche		
Preussen	14 560	27 315
Oldenburg	1 702	3 733
Hamburg	2 362	3 761
and. nordd. Staaten	131	342
Sachsen	305	950
Baden	258	381
Würtemberg	212	457
Baiern	466	1 108
d. Elsass	809	1 339
zu übertragen...	20 805	39 386

Digitized by Google

Nach	Menge	Mark
Uebertrag...	20 805	39 386
and. deutschen Staaten...	174	311
d. europ. Russland	1 382	6 000
Norwegen.....	5 022	12 053
Dänemark.....	1 393	1 950
Grossbritannien	88 700	212 436
Holland	104	863
Frankreich	102	406
Portugal.....	575	1 430
and. europ. Staaten.. ...	187	362
d. Verein. Staaten	29 841	71 803
Centralamerika.....	1 133	2 085
Kolumbien.....	465	952
d. Laplatastaaten.	8 219	17 961
Brasilien	4 021	7 146
Britisch Ostindien	2 341	5 624
China.....	12 623	19 615
Japan..... ...	422	932
Australien	13 295	28 821
d. Sandwich-Inseln	303	1 340
d. übrigen Südsee-Inseln .	663	798
übrige Ausfuhr.....	302	668
Kg. Bo. 1898	192 072	432 942
„ 1897	119 716	282 402
„ 1896	103 246	252 452
„ 1895	90 439	201 893
„ 1894	88 289	198 672

Metallwaaren, deutsche

Preussen	12 116	98 041
Oldenburg	1 606	3 590
Hamburg.....	1 702	14 203
and. nordd. Staaten.....	324	6 340
Sachsen	133	2 336
Baden	112	1 554
Würtemberg	446	6 601
Baiern	324	13 271
and. deutschen Staaten...	218	535
Oesterreich.....	57	3 170
d. Schweiz.....	75	6 785
d. europ. Russland	11 248	205 756
Schweden.....	7 479	108 517
Norwegen.....	278	3 293
Dänemark	5 915	37 701
Grossbritannien	18 004	56 667
Holland	643	7 543
Belgien.....	161	2 390
Frankreich	98	4 675
Spanien	2 547	43 402
Portugal.....	644	1 906
Italien	437	18 015
d. europ. Türkei	13	850
Britisch Nordamerika	125	1 500
d. Verein. Staaten	110 368	637 634
Mexiko.....	543	14 770
Centralamerika.....	198	1 756
Kolumbien.....	349	4 049
Peru	12	784
Chile.....	55	360
d. Laplatastaaten	25 152	31 736
Brasilien	8 778	12 686
Britisch Guayana.....	51	483
Egypten	102	4 452
Algier.....	25	800
Afrika's Westküste	234	1 393
Afrika's Ostküste	183	900
Arabien	432	560
zu übertragen...	211 187	1361 004

Nach	Menge	Mark
Uebertrag...	211 187	1 361 004
d. asiat. Türkei	294	853
Britisch Ostindien	8 790	16 119
Siam	1 653	4 [illegible]
Niederländ. Ostindien	1 373	4 [illegible]
China	52 477	140 [illegible]
Japan.....	4 067	11 [illegible]
d. asiat. Russland	142	[illegible]
Australien	74 238	133 [illegible]
d. Sandwich-Inseln.....	302	1 [illegible]
d. übrigen Südsee-Inseln	1 631	3 [illegible]
Schiffsbedarf.....	139	[illegible]
übrige Ausfuhr.....	108	[illegible]
Kg. Bo. 1898	356 401	1 678 [illegible]
„ 1897	299 173	1 572 [illegible]
„ 1896	407 723	2 115 [illegible]
„ 1895	435 203	1 861 [illegible]
„ 1894	261 111	1 216 [illegible]

Papier

Preussen	531 524	210 [illegible]
Oldenburg	161 131	76 [illegible]
Hamburg	108 345	53 [illegible]
Lübeck..... ..	2 043	1 [illegible]
and. nordd. Staaten.....	11 340	6 [illegible]
Sachsen	4 645	3 [illegible]
d. thüring. Staaten	316	[illegible]
Hessen-Darmstadt	1 327	[illegible]
Baden.....	1 779	[illegible]
Würtemberg	413	[illegible]
Baiern	9 836	[illegible]
Oesterreich	2 462	[illegible]
d. europ. Russland	15 227	11 [illegible]
Schweden.....	3 466	[illegible]
Dänemark	2 673	[illegible]
Grossbritannien	679 910	253 [illegible]
Holland	28 958	[illegible]
Belgien..	43 562	[illegible]
Portugal.....	82 925	[illegible]
Italien	79 659	[illegible]
and. europ. Staaten.....	483	[illegible]
d. Verein. Staaten.....	54 789	[illegible]
Mexiko.....	330	[illegible]
Centralamerika.....	2 205	[illegible]
Kolumbien.....	4 686	[illegible]
Ekuador.....	238	[illegible]
d. Laplatastaaten.....	1 509 455	[illegible]
Brasilien	387 635	[illegible]
d. übrigen Südamerika...	406	[illegible]
Britisch Westindien	2 320	[illegible]
Spanisch Westindien.....	18 027	[illegible]
Afrika's Westküste	2 555	[illegible]
Arabien	655	[illegible]
Britisch Ostindien	143 507	[illegible]
Siam.....	687	[illegible]
Niederländ. Ostindien	519	[illegible]
China.....	38 296	[illegible]
Japan.....	296 993	[illegible]
d. asiat. Russland	5 235	[illegible]
Australien	235 056	[illegible]
d. Sandwich-Inseln.....	21 360	[illegible]
d. übrigen Südsee-Inseln .	6 986	[illegible]
übrige Ausfuhr.....	617	[illegible]
Kg. Bo. 1898	4 507 581	2 302 [illegible]
„ 1897	4 085 990	1 632 [illegible]
„ 1896	6 438 580	2 394 [illegible]
„ 1895	4 205 459	1 857 [illegible]
„ 1894	3 197 209	1 546 [illegible]

Digitized by Google

emachter Artikel in 1898. (Schluss.)

Porzellanwaaren, Steingut, feines.

Nach	Menge	Mark
Porzellanwaaren, deutsche		
eussen	41 117	28 141
lenburg	22 518	13 571
mburg	23 538	14 699
chsen	377	1 950
ürtemberg	205	950
Elsass	136	425
l. deutschen Staaten	321	520
ossbritannien	3 306 667	2 063 501
olland	37 165	21 866
alien	4 403	2 729
id. europäischen Staaten	346	583
Verein. Staaten	671 506	417 268
olumbien	3 6	520
cuador	235	442
Laplatastaaten	11 749	10 567
rasilien	1 613	1 994
übrigen Amerika	400	375
frika's Westküste	962	971
abien	392	532
itisch Ostindien	48 332	30 089
iederländisch Ostindien	7 000	4 425
ina	26 509	17 688
pan	1 427	949
asiat. Russland	200	185
ustralien	0 105	88 822
Sandwich-Inseln	1 342	1 833
übrigen Südsee-Inseln	3 478	2 122
chiffsbedarf	2 514	4 636
Kg. Bo. 1898	4 304 933	2 732 353
„ 1897	3 945 598	2 346 019
„ 1896	4 419 992	2 894 088
„ 1895	3 268 282	2 609 943
„ 1894	2 103 255	1 501 170
Steingut, feines, fremdes		
eussen	24 011	19 693
amburg	654	569
chsen	9 661	7 825
thüring. Staaten	805	66
ddeutschen Staaten	507	559
chweden	426	479
ossbritannien	167 304	152 202
elgien	452	478
id. europ. Staaten	320	498
Verein. Staaten	50 25	45 733
zu übertragen	254 399	228 698

Nach	Menge	Mark
Uebertrag	254 399	228 698
Australien	86	794
d. Sandwich-Inseln	919	1 262
übrige Ausfuhr	279	305
Kg. Bo. 1898	256 463	231 059
„ 1897	195 073	156 840
„ 1896	130 024	137 678
„ 1895	121 870	106 994
„ 1894	118 381	111 736
deutsches		
Preussen	663 037	213 435
Oldenburg	233 419	79 380
Hamburg	24 695	6 671
and. nordd. Staaten	8 297	3 872
Sachsen u. thüring. Staaten	516	377
Baden	3 056	911
and. süddeutschen Staaten	658	298
d. europ. Russland	1 475	535
Schweden	1 257	495
Dänemark	919	502
Grossbritannien	112 816	42 099
Holland	4 657	2 868
Frankreich	850	750
and. europ. Staaten	462	196
d. Verein. Staaten	434 292	157 950
Mexiko u. Centralamerika	1 104	373
Kolumbien	11 055	4 410
Ekuador	1 096	308
d. Laplatastaaten	51 897	20 276
Brasilien	40 787	11 403
d. übrigen Amerika	716	340
Afrika's Westküste	63 793	13 093
Britisch Ostindien	9 369	2 219
Siam	11 827	4 258
Niederländisch Ostindien	409	343
China	5 914	4 593
Australien	14 965	9 294
d. Sandwich-Inseln	783	638
d. übrigen Südsee-Inseln	10 868	3 910
übrige Ausfuhr	1 556	604
Kg. Bo. 1898	1 716 555	586 401
„ 1897	1 815 076	651 946
„ 1896	1 627 588	608 417
„ 1895	1 132 246	513 905
„ 1894	1 655 351	981 459

Digitized by Google

Nach	1895	1896	1897	1898
Baumwolle				
Preussen	626 625	540 987	644 187	775 052
Oldenburg	10 534	10 612	10 749	9 073
Hamburg	42 674	34 641	18 077	25 343
Sachsen	233 544	202 016	254 890	345 771
Hessen-Darmstadt	2 458	3 024	1 833	2 449
Baden	132 118	121 786	148 454	209 114
Würtemberg	156 289	133 655	158 603	177 619
Baiern	389 941	288 907	389 198	480 683
d. Elsass	132 285	122 762	168 501	233 595
and. deutsch. Staaten	4 358	1 002	2 437	391
Oesterreich	497 755	381 917	511 055	574 961
d. Schweiz	136 014	114 724	110 235	153 044
d. europ. Russland	233 013	312 972	400 351	571 899
Schweden u. Norweg.	4 636	4 391	25 751	24 536
Dänemark	3 833	4 480	8 432	14 040
Grossbritannien	2 579	15 681	2 700	1 931
Holland u. Belgien	50 930	62 760	62 272	70 050
and. europ. Staaten	367	508	721	4 695
d. Ver. Staat v. N.-A.	—	120	219	—
Doppelctr. Netto	2659953	2356945	2916665	3664246
Kaffee				
Preussen	56 480	53 843	56 543	55 770
Oldenburg	8 052	8 970	10 616	9 071
Hamburg	7 491	6 563	7 354	10 443
Lübeck	196	337	182	82
and. nordd. Staaten	3 467	3 562	3 172	3 675
Sachsen	1 141	1 296	4 097	3 033
d. thüring. Staaten	420	485	388	346
Hessen-Darmstadt	1 553	1 031	1 149	1 234
Baden	1 154	1 082	1 276	1 475
Würtemberg	550	607	627	434
Baiern	1 686	683	1 287	2 009
and. deutsch. Staaten	335	802	701	1 145
Oesterreich	750	629	691	647
d. europ. Russland	1 150	1 250	1 961	2 281
Skandinavien	11 517	8 529	11 783	10 149
Grossbritannien	203	883	1 870	1 329
Holland	412	925	1 517	1 284
Belgien	600	1 835	1 389	1 181
Italien	1 481	1 013	175	462
and. europ. Staaten	61	97	2 780	2 991
d. Ver. Staat. v. N.-A.	133	494	772	980
Schiffsproviant	1 108	1 112	1 160	1 128
übrige Ausfuhr	157	464	301	341
Doppelctr. Netto	100 097	96 495	111 791	111 490
Gerste				
Preussen	120523,1	71 207,9	71 748,8	79 502,3
Oldenburg	41 473,3	31 907,1	35 387,7	40 884,3
Hamburg	93,3	459,7	—	—
and. nordd. Staaten	803,1	317,2	292,7	649,0
Sachsen	—	20,2	—	—
Norwegen	—	—	—	70,0
Dänemark	114,0	—	—	—
Holland	547,0	—	—	—
übrige Ausfuhr	2,0	5,6	3,6	0,4
Tonnen à 1000 Kg.	163555,8	103917,7	107432,8	121106,0
Roggen				
Preussen	72 152,2	91 139,2	61 881,7	65 228,4
Oldenburg	16 038,8	12 307,1	13 404,3	14 857,9
Hamburg	138,1	939,3	8 761,6	—
and. deutsch. Staaten	96,7	415,3	211,5	132,6
Schweden	—	—	—	208,7
Holland	—	—	3,0	3,6
d. Laplatastaaten	—	5,0	—	—
Tonnen à 1000 Kg.	88 425,8	104805,9	84 262,1	80 431,2

Nach	1895	1896	1897	1898
Weizen				
Preussen	34 329,5	36 000,7	13 684,4	41 [illegible]
Hamburg	3 824,5	6 361,9	513,8	4 [illegible]
and. deutsch. Staaten	377,9	34,1	34,3	70
Skandinavien	138,0	70,0	—	[illegible]
Grossbritannien	396,0	—	—	—
Holland u. Belgien	—	115,7	100,9	—
übrige Ausfuhr	0,3	—	—	—
Tonnen à 1000 Kg.	39 066,2	42 582,4	14 333,4	46 [illegible]
Hafer				
Preussen	16 261,0	19 489,9	31 324,7	26 [illegible]
Oldenburg	1 044,0	1 237,0	3 072,0	284
and. deutsch. Staaten	592,8	489,9	199,6	[illegible]
Grossbritannien	—	—	199,6	—
Westindien	49,1	131,8	13,5	
übrige Ausfuhr	15,0	1,1	26,2	[illegible]
Tonnen à 1000 Kg.	17 961,9	21 349,7	34 795,6	29 [illegible]
Petroleum				
Preussen	724 048	681 857	600 362	6 [illegible]
Oldenburg	20 481	38 150	36 435	[illegible]
Hamburg	2 913	8 667	1 704	[illegible]
and. nordd. Staaten	39 733	32 209	32 542	[illegible]
Sachsen	5 507	7 095	6 948	[illegible]
d. thüring. Staaten	6 142	16 384	12 349	[illegible]
Hessen-Darmstadt	466	3 443	3 806	[illegible]
Baden	24 443	2 947	2 834	[illegible]
Baiern	37 847	24 972	26 [illegible]	[illegible]
and. deutsch. Staaten	1 801	2 529	2 293	[illegible]
Oesterreich	8 518	10 925	10 202	[illegible]
d. Schweiz	4 385	4 259	4 870	[illegible]
Skandinavien	58 077	47 444	35 613	[illegible]
Holland u. Belgien	5 286	2 768	3 606	[illegible]
and. europ. Staaten	692	1 095	576	—
übrige Ausfuhr	115	123	179	
Doppelctr. Netto	940 454	884 867	780 421	[illegible]
Reis				
Preussen	766 785	566 997	742 658	[illegible]
Oldenburg	11 146	10 011	10 571	[illegible]
Hamburg	17 935	24 265	54 917	[illegible]
Lübeck	8 617	8 437	12 676	[illegible]
and. nordd. Staaten	161 472	181 307	170 806	[illegible]
Sachsen	29 153	36 034	38 614	[illegible]
d. thüring. Staaten	6 413	7 050	5 961	[illegible]
Baiern	47 001	47 387	45 220	[illegible]
d. Elsass	10 620	10 881	6 851	[illegible]
and. deutsch. Staaten	12 300	10 906	11 613	[illegible]
Oesterreich	178 911	149 607	189 302	[illegible]
d. Schweiz	9 666	16 064	13 074	[illegible]
d. europ. Russland	14 811	15 904	18 689	[illegible]
Skandinavien	94 360	83 870	83 830	[illegible]
Grossbritannien	26 397	40 481	30 644	[illegible]
Holland u. Belgien	3 376	3 405	2 004	[illegible]
Frankreich	272	268	587	[illegible]
Spanien u. Portugal	160 951	97 874	91 312	[illegible]
Italien	894	17 621	7 242	[illegible]
d. übrigen Europa	5 322	2 607	6 109	[illegible]
Nordamerika	390 270	320 227	394 369	[illegible]
Mittelamerika	436	469	1 992	[illegible]
Südamerika	82 434	120 656	180 193	[illegible]
Westindien	52 897	50 551	91 188	[illegible]
Afrika	923	1 514	2 344	[illegible]
d. Südsee-Inseln	23	—	—	—
Schiffsproviant	972	965	1 071	[illegible]
Doppelctr. Netto	2094357	1825358	2213837	[illegible]

Digitized by Google

en Jahren 1895 bis 1898.

Nach	1895	1896	1897	1898
Taback: Havana				
reussen	2 361	2 267	1 295	934
amburg	1 342	6 895	2 165	630
d. nordd. Staaten	110	98	44	46
achsen	418	372	181	124
essen-Darmstadt	218	129	77	53
aden	466	209	60	100
aiern	120	77	57	10
nd. deutsch. Staaten	77	75	19	23
esterreich	—	2 707	—	256
Schweiz	143	229	67	29
europ. Russland	309	282	225	142
chweden u. Norweg.	366	484	110	68
änemark	169	270	41	23
rossbritannien	214	688	43	22
olland	1 476	1 853	400	212
elgien	430	641	267	169
ortugal	223	254	—	—
talien	1	207	—	—
Ver. Staat. v. N.-A.	58	906	1 174	109
Laplatastaaten	1 276	526	181	435
brige Ausfuhr	94	188	9	14
Doppelctr. Netto	9 871	19 357	6 415	3 399
Kuba				
reussen	1 303	1 167	606	282
amburg	2 334	2 854	42	56
nd. nordd. Staaten	39	50	15	9
achsen	305	219	76	62
essen-Darmstadt	95	56	30	15
aden	235	169	35	15
nd. deutsch. Staaten	104	96	38	7
esterreich	3 578	5 272	466	286
Schweiz	151	74	12	40
europ. Russland	95	158	4	84
chweden u Norweg.	485	245	21	23
änemark	181	52	12	25
rossbritannien	490	106	—	67
olland	909	182	6	10
elgien	139	182	15	1
panien u. Portugal	347	36	6	—
Ver. Staat. v. N.-A.	6	104	—	28
brige Ausfuhr	8	68	32	1
Doppelctr. Netto	10 804	11 090	1 416	1 011
Domingo				
reussen	17 732	16 820	13 741	12 546
ldenburg	178	121	74	62
amburg	853	2 167	703	1 996
nd. nordd. Staaten	756	712	678	495
achsen	6 549	5 666	4 572	4 166
thüring. Staaten	419	379	327	196
essen-Darmstadt	1 129	1 020	1 230	1 065
aden	3 093	3 386	3 307	4 105
ürtemberg	195	445	184	110
aiern	1 138	1 114	1 152	812
nd. deutsch. Staaten	351	173	77	61
esterreich	16	155	—	939
Schweiz	1 194	894	566	618
europ. Russland	13	43	43	11
kandinavien	489	461	246	493
olland u. Belgien	1 163	790	626	465
rankreich	633	136	608	—
lgier	32	26	20	76
brige Ausfuhr	44	51	86	310
Doppelctr. Netto	35 977	34 559	28 240	28 526

Nach	1895	1896	1897	1898
Portoriko				
Preussen	298	258	319	712
Hamburg	18	573	125	150
and. nordd. Staaten	35	19	24	11
Sachsen	2	1	—	9
Hessen-Darmstadt	2	35	11	29
Baiern	2	1	4	20
and. deutsch. Staaten	8	2	2	16
Oesterreich	111	55	314	1 374
d. Schweiz	2	6	5	104
Schweden u. Norweg.	22	20	46	117
Dänemark	92	38	19	164
Holland	73	121	39	22
Gibraltar	51	42	35	928
Marokko	3	192	—	—
übrige Ausfuhr	2	3	32	3
Doppelctr. Netto	721	1 366	975	3 662
Brasil				
Preussen	62 137	69 286	64 905	65 861
Oldenburg	705	712	726	671
Hamburg	18 871	26 205	27 877	49 455
Lübeck	35	159	44	40
and. nordd. Staaten	2 787	3 525	3 226	3 090
Sachsen	19 715	22 215	20 143	20 429
d. thüring. Staaten	1 498	1 870	1 710	1 664
Hessen-Darmstadt	3 422	4 674	4 346	4 403
Baden	12 909	13 189	11 263	12 337
Würtemberg	1 033	1 018	1 192	787
Baiern	2 080	2 029	2 420	2 531
d. Elsass	764	1 263	711	653
Luxemburg	776	83	390	223
Oesterreich	11 420	23 606	21 434	14 512
d. Schweiz	5 792	6 367	5 814	6 356
d. europ. Russland	398	447	361	400
Schweden u. Norweg.	1 133	1 485	1 328	1 635
Dänemark	4 433	4 596	4 119	4 311
Grossbritannien	267	440	351	673
Holland	15 905	18 477	16 375	14 438
Belgien	3 193	3 892	2 566	2 579
Frankreich	3 338	9 636	4 722	7 661
Spanien u. Portugal	516	783	155	1 150
Italien	87	160	4	205
Brit. Nordamerika	—	674	150	322
d. Laplatastaaten	1 604	1 799	781	793
Algier	384	201	55	103
Australien	32	49	48	40
übrige Ausfuhr	115	298	206	619
Doppelctr. Netto	175 349	219 138	197 422	217 941
Kanaster (Varinas)				
Preussen	198	116	177	336
Hamburg	18	12	70	3
and. nordd. Staaten	23	22	34	32
Sachsen	—	—	—	29
Hessen-Darmstadt	—	16	9	12
Baiern	4	11	5	18
and. deutsch. Staaten	16	9	8	41
Oesterreich	161	220	217	360
d. Schweiz	1	4	9	4
Schweden u. Norweg.	—	16	22	33
Dänemark	28	4	18	70
Holland u. Belgien	11	21	88	95
Portugal	—	—	—	30
übrige Ausfuhr	—	1	—	—
Doppelctr. Netto	460	452	657	1 063

Digitized by Google

Nach	1895	1896	1897	1898
Taback: Kolumbia				
Preussen	10 640	8 668	12 096	16 159
Oldenburg	40	25	30	102
Hamburg	663	708	1 010	12 633
and. nordd Staaten.	268	211	270	572
Sachsen	4 901	4 888	5 954	7 429
d. thüring Staaten	277	289	452	760
Hessen-Darmstadt	769	598	665	1 067
Baden	699	508	731	1 673
Würtemberg	130	125	98	232
Baiern	418	538	688	973
and. deutsch. Staaten	62	90	155	76
Oesterreich	392	336	277	1 810
d. Schweiz	116	90	52	165
d. europ. Russland	—	20	56	4
Schweden	74	46	27	23
Norwegen	11	69	5	5
Dänemark	221	161	79	227
Grossbritannien	158	277	189	643
Holland	541	339	621	674
Belgien	131	160	172	281
Frankreich	2	—	4	8
Gibraltar	16	5	39	102
Portugal	141	—	—	—
Rumänien	21	22	—	26
d. Ver. Staat. v. N.-A.	—	—	120	164
Algier	56	—	—	1
übrige Ausfuhr	15	2	—	49
Doppelctr. Netto	20 762	18 205	23 790	45 858
Kentucky				
Preussen	32 478	32 487	32 412	33 554
Oldenburg	504	534	508	500
Hamburg	6 730	11 169	6 700	8 237
Lübeck	280	282	169	196
and. nordd. Staaten.	591	920	849	861
Sachsen	180	84	150	243
d. thüring Staaten	634	444	596	397
Hessen-Darmstadt	864	1 268	1 059	1 093
Baden	477	967	1 615	415
Würtembefg	—	88	—	—
Baiern	352	127	578	84
d. Elsass	459	433	489	538
Luxemburg	308	1 315	259	376
Oesterreich	3 241	1 592	1 147	2 351
d. Schweiz	19 117	23 764	26 325	25 685
d. europ. Russland	517	429	633	700
Schweden	10 783	14 874	14 337	15 558
Norwegen	2 659	2 840	2 315	1 797
Dänemark	8 706	9 218	9 654	8 875
Grossbritannien	45	112	126	64
Holland	1 889	2 336	2 565	3 273
Belgien	6 150	5 622	6 414	7 957
Frankreich	3 959	2 492	370	4 144
Portugal	2 767	1 404	630	998
Italien	4 256	10 070	506	6
Malta	438	31	18	27
Rumänien	80	30	52	59
d. Laplatastaaten	174	19	116	173
d. übrig. Südamerika	64	—	72	66
Algier	434	55	126	214
tküste	609	752	1 582	396
rika	41	90	320	1 441
	—	—	14	336
Netto	109 786	125 848	112 706	120 614

Nach	1895	1896	1897	1898
Maryland				
Preussen	4 364	4 925	6 942	5 5
Oldenburg	161	164	147	1
Hamburg	311	80	177	2
and. nordd. Staaten.	940	1 135	1 319	8
d. thüring. Staaten.	35	10	47	
Hessen-Darmstadt	420	574	791	6
Baiern	272	323	160	2
d. Elsass	28	51	28	
and. deutsch. Staaten	98	60	36	
Osterreich	28	279	—	—
d. Schweiz	135	103	472	4
d. europ. Russland.	85	192	33	3
Schweden u. Norweg.	141	95	104	2
Dänemark	1 396	1 941	3 232	2 4
Grossbritannien	—	9	—	
Holland u. Belgien	2 369	1 208	1 155	1 3
übrige Ausfuhr	—	1	3	
Doppelctr. Netto	10 783	11 150	14 646	12 6
Ohio				
Preussen	654	1 008	773	7
Hamburg	89	104	55	8
Hessen-Darmstadt	123	154	89	106
Baiern	44	68	—	76
d. Elsass	273	424	142	326
Luxemburg	—	2	108	69
Oesterreich	—	76	6	—
d. Schweiz	71	18	137	139
d. europ. Russland	117	213	21	201
Schweden u. Norweg.	114	34	86	59
Dänemark	101	67	84	55
Holland u. Belgien	101	166	227	68
Afrika's Westküste	—	—	—	107
übrige Ausfuhr	3	2	1	—
Doppelctr. Netto	1 690	2 336	1 729	2 068
Seedleaf				
Preussen	8 619	11 936	15 799	12 965
Oldenburg	207	279	346	233
Hamburg	3 620	3 685	3 500	2 708
and. nordd. Staaten.	403	654	666	522
Sachsen	1 101	2 021	2 695	1 923
d. thüring. Staaten.	138	153	173	203
Hessen-Darmstadt	608	605	1 101	1 01
Baden	1 417	2 117	1 981	1 07
Würtemberg	683	370	488	13
Baiern	494	583	648	70
d. Elsass	100	21	74	
and. deutsch. Staaten	—	2	—	
Oesterreich	374	134	50	10
d. Schweiz	362	456	378	42
d. europ. Russland	67	92	55	9
Schweden u. Norweg.	1 809	2 507	3 008	2 73
Dänemark	5 081	5 805	6 523	6 20
Grossbritannien	209	581	476	33
Holland	3 571	4 622	4 777	4 3
Belgien	1 611	1 500	997	8
Spanien u. Gibraltar	17	3	—	1
Portugal	—	54	—	
Rumänien	53	42	—	—
d. Ver. Staat. v. N.-A.	—	—	—	
d. Laplatastaaten	331	694	141	1
Afrika	44	194	59	1
Australien u. Inseln	145	136	277	2
übrige Ausfuhr	7	6	8	
Doppelctr. Netto	31 071	39 252	44 220	37 2

Digitized by Google

den Jahren 1895 bis 1898. (Fortsetzung.)

Nach	1895	1896	1897	1898
Taback: Sumatra				
Preussen	10 872	11 271	12 302	11 385
Hamburg	492	743	1 034	920
and. nordd. Staaten	865	772	860	861
Sachsen	2 184	2 386	2 684	2 424
d. thüring. Staaten	268	219	222	253
Hessen-Darmstadt	765	714	1 035	961
Baden	2 718	2 911	3 424	3 086
and. südd. Staaten	566	618	755	819
Oesterreich	255	–	—	—
d. Schweiz	33	51	64	58
d. europ. Russland	282	305	398	275
Skandinavien	822	792	890	1 153
Grossbritannien	24	31	127	197
Holland u. Belgien	477	1 265	1 216	835
Frankreich	24	215	156	126
Spanien u. Portugal	—	—	86	14
and. europ. Staaten	35	74	—	52
d. Ver. Staat. v. N.-A.	401	358	1 330	67
d. übrigen Amerika	904	760	563	698
Australien u. Inseln	7	14	30	33
übrige transatl. Ausf	34	36	30	41
Doppelctr. Netto	22 018	23 535	27 266	24 258
Virgini				
Preussen	2 427	3 008	2 806	3 387
Hamburg	531	904	671	903
and. nordd. Staaten	46	62	59	51
Sachsen	143	141	161	98
d. thüring. Staaten	42	43	21	56
Hessen-Darmstadt	400	543	405	266
Baden	1 302	1 514	1 401	344
Würtemberg	13	113	104	7
Baiern	1 831	1 624	1 424	1 552
d. Elsass	88	228	907	822
Luxemburg	233	117	279	465
Oesterreich	817	92	—	—
d. Schweiz	2 169	2 362	2 850	2 926
d. europ. Russland	81	9	8	74
Schweden	2 852	1 316	3 087	1 183
Norwegen	9 769	9 039	8 311	9 181
Dänemark	556	674	718	665
Grossbritannien	—	—	432	—
Holland	669	1 426	679	359
Belgien	1 168	671	569	863
Portugal	351	—	453	263
Rumänien	63	49	50	49
and europ. Staaten	17	—	12	3
Südamerika	1 276	105	396	386
Afrika	405	505	578	938
Doppelctr. Netto	27 282	24 545	26 384	24 841
Stengel				
Preussen	4 067	2 831	2 733	3 756
Oldenburg	40	108	241	86
Hamburg	811	1 145	1 193	508
Hessen-Darmstadt	1 645	1 043	993	1 431
Baden	196	92	11	295
Würtemberg	3 179	1 500	2 888	260
Baiern	5 164	2 226	4 838	2 692
and. deutsch. Staaten	91	8	17	—
d. Schweiz	193	220	240	219
d. europ Russland	5 650	7 579	7 421	7 276
Schweden	6 017	3 073	6 708	10 240
Dänemark	1 056	822	791	518
Holland u. Belgien	1 116	745	16	1 268
übrige transatl. Ausf.	4	3	—	2
Doppelctr. Netto	29 229	21 395	28 090	28 551

Nach	1895	1896	1897	1898
Schafwolle				
Preussen	442 625	458 821	424 289	525 022
Oldenburg	101 680	90 188	100 272	95 445
Hamburg	135 512	87 972	61 928	101 101
Lübeck	154	79	77	194
and. nordd. Staaten	755	661	822	377
Sachsen	25 497	13 303	20 216	15 510
d. thüring. Staaten	12 590	9 152	3 512	4 041
d. südd. Staaten	3 348	3 251	2 470	1 577
Oesterreich	12 771	12 837	17 655	1 340
d. Schweiz	168	1	104	1
d. europ. Russland	441	484	571	271
Skandinavien	555	327	509	1 320
Grossbritannien	6 792	3 683	21 498	7 556
Belgien	4 696	7 055	3 556	3 410
and. europ. Staaten	343	500	604	477
d. Ver. Staat. v. N.-A.	2 873	997	22 486	5 925
Japan	—	70	18	323
übrige Ausfuhr	—	—	—	73
Doppelctr. Netto	750 800	689 381	680 587	763 963
Thran				
Preussen	2 469	1 571	1 326	1 399
Oldenburg	377	278	240	324
Hamburg	186	80	1 409	416
and. nordd. Staaten	124	175	138	142
Sachsen	12	3	9	8
d. thüring. Staaten	2	52	—	—
and. deutsch. Staaten	12	8	14	7
d. europ. Russland	—	55	—	—
Grossbritannien	—	—	62	—
Rumänien	—	—	21	—
Australien	114	10	96	—
übrige Ausfuhr	14	10	17	11
Tonnen	3 310	2 242	3 332	2 307
Zucker, raffinirter				
Preussen	14 137	14 542	15 159	13 955
Oldenburg	4 856	4 456	4 660	4 563
Hamburg	859	6 886	184	64
and. nordd. Staaten	93	75	284	106
Hessen-Darmstadt	—	967	2	2
and. deutsch. Staaten	27	16	17	14
Norwegen	2 653	2 493	1 657	661
Dänemark	21	93	76	97
Grossbritannien	57 715	44 307	58 782	40 546
Holland	394	—	—	—
Portugal	2 826	1 243	345	3
and. europ. Staaten	—	3	2	1
d. Ver. Staat. v. N.-A.	14 565	26 541	41 319	1 399
Centralamerika	—	—	5	—
Kolumbien	91	267	35	78
d. Laplatastaaten	19 734	10 982	11 406	8 544
Britisch Westindien	—	93	91	91
Afrika	30	15	12	11
Arabien	—	608	—	—
Persien	63	—	1	—
Britisch Ostindien	1 345	12 358	18 735	15 601
Japan	1 013	14 006	1 011	6 559
d. übrigen Asien	—	1	31	103
Australien u. Inseln	1 864	2 627	9 877	18 831
Schiffsproviant	1 814	1 888	2 184	2 234
Doppelctr. Netto	124 103	144 467	165 875	

Digitized by Google

Ausfuhr einiger Artikel in den Jahren 1894 bis 1898. (Schluss.)

Nach	Manufakturwaaren							
	Baumwollenwaaren ℳ	Leinen, Segeltuch und andere Leinenwaaren ℳ	Seiden- u. Halbseidenwaaren ℳ	Wollen Tuch ℳ	andere Wollen- u. Halbwollenwaaren ℳ	übrige Manufakturwaaren ℳ	Gesammt- Bruttogewicht in Kilogr.	Gesammt- Werth in ℳ
Preussen	872 447	3 953 823	120 251	406 580	568 203	80 440	7 486 222	6 001 744
Oldenburg	216 801	209 590	27 006	45 447	84 644	11 745	482 041	595 233
Hamburg	464 985	166 888	161 923	14 930	68 104	49 608	540 339	926 438
Lübeck	700	982	—	4 350	535	2 205	1 916	8 772
and. nordd. Staaten	8 311	60 014	220	100	7 473	1 286	110 800	77 404
Sachsen	43 104	7 144	2 052	4 905	20 954	9 114	33 448	87 273
d. thüring. Staaten	5 862	14 000	874	—	30 720	484	31 431	51 940
Hessen-Darmstadt	62	155 784	698	—	6 679	1 741	299 105	164 964
Baden	3 408	472 695	2 846	—	2 545	—	864 246	481 494
Würtemberg	2 587	18 972	1 957	—	1 161	—	33 678	24 677
Baiern	442	152 119	26 140	—	2 102	96	287 619	180 899
d. Elsass	1 258	149 030	1 500	—	749	—	249 018	152 537
Luxemburg	—	6 171	—	—	—	—	10 285	6 171
Oesterreich	1 934	176	1 121	—	392	368	885	3 991
d. Schweiz	450	750	2 209	382	250	80	392	4 121
d. europ. Russland	122	—	418	—	12 168	3 063	4 164	15 771
Schweden u. Norweg.	1 927	812	—	—	347	2 000	3 327	5 086
Dänemark	2 556	130	3 173	—	—	44	1 525	5 903
Grossbritannien	668 163	23 867	65 939	42 677	689 237	51 501	410 915	1 544 384
Holland	3 326	6 891	—	—	1 708	2 909	8 247	14 834
Belgien	1 960	33 774	—	—	723	40	109 398	36 497
Frankreich	34	—	5 200	—	1 102	—	409	6 336
Spanien	1 359	319	3 575	—	13 608	—	2 484	19 361
Portugal	57 755	2 965	15 672	—	190 888	2 687	50 940	269 967
Italien	10 122	65	—	—	1 430	—	13 726	11 617
d. Verein Staaten	9 529 099	3 390 719	4 082 671	725 378	9 121 497	388 120	6 743 664	27 237 484
Mexiko	26 347	4 269	12 206	1 612	18 330	4 252	15 338	67 016
Centralamerika	4 985	16 195	1 600	—	3 668	1 740	30 656	28 188
Kolumbien	29 695	5 535	8 350	1 360	4 488	11 044	14 457	60 472
Chile	4 825	—	60	—	—	25	910	4 910
d. Laplatastaaten	831 759	1 638 008	83 088	8 564	807 228	110 778	3 522 050	3 479 425
Brasilien	287 934	17 491	6 812	5 763	121 392	14 350	163 026	453 742
Britisch Westindien	1 280	—	—	—	300	30	606	1 610
Spanisch Westindien	—	2 088	—	—	—	—	3 891	2 088
d. übrigen Amerika	160	100	—	—	58	26	119	344
Afrika's Westküste	2 393	4 182	248	—	292	3 795	14 202	10 910
Afrika's Ostküste	89 032	3 634	400	—	3 287	2 132	29 955	98 485
d. übrigen Afrika	400	68	—	—	—	—	315	468
Arabien	345 214	125	200	—	2 900	—	105 060	348 439
d. asiat. Türkei	—	—	6 201	—	—	—	477	6 201
Britisch Ostindien	485 157	2 193	61 346	22 145	220 598	24 194	197 290	774 633
Niederl. Ostindien	9 272	272	—	—	1 161	900	3 178	11 605
China	11 905 815	30 799	19 768	1 076 722	1 177 235	17 028	4 042 624	14 227 367
Japan	231 543	8 491	2 412	69 992	1 008 932	915	287 615	1 322 285
d. asiat. Russland	7 978	3 600	—	11 070	2 606	1 319	9 025	26 573
Australien	1 623 914	34 828	142 909	155 721	532 100	81 318	755 735	2 570 790
d. Sandwich-Inseln	156 192	24 687	11 318	77 212	37 603	5 016	72 669	312 028
d. übr. Südsee-Inseln	29 214	7 117	2 382	48 227	11 049	13 362	32 197	111 351
zur Ausrüstung der Handelsflotte	416	33 917	48	—	395	446	15 751	35 222
Zusammen 1898	27 922 799	10 665 279	4 884 793	2 723 137	14 789 841	903 201	27 097 370	61 889 050
1897	29 185 518	9 086 060	10 408 405	3 955 774	22 499 911	3 256 445	25 942 041	78 392 113
1896	31 537 346	8 198 963	8 934 524	4 700 945	29 451 328	4 364 353	25 038 576	87 187 459
1895	37 467 306	8 439 291	16 023 010	2 610 847	34 683 880	3 001 261	28 003 567	102228595
1894	32 635 821	6 952 160	12 710 752	1 679 640	15 396 679	2 725 145	21 788 542	72 099 597

Digitized by Google

Die Gesammt-Ausfuhr in den Jahren 1896 bis 1898

nach Menge und Werth der einzelnen Artikel.

Verzehrungsgegenstände:	Massstab	1896		1897		1898	
		Menge	Mark	Menge	Mark	Menge	Mark
Amidam (Stärke)	Kg.No.	6 745 999	2 685 453	6 126 851	2 490 860	7 149 574	2 844 479
Austern	Stück	101 421	6 462	170 917	11 966	52 155	3 609
Bier, fremdes	Liter	998 490	301 397	1 105 526	335 472	1 139 195	340 504
deutsches	„	16 669 974	6 008 546	15 000 878	5 207 641	17 651 446	5 734 439
Chokolade	Kg.No.	17 227	37 441	25 893	53 299	37 239	87 499
Cichorien u. and. Kaffeesurrogate	„	368 954	110 892	304 553	95 222	262 390	91 010
Cichorienwurzeln	„	5 000	780	198 260	25 814	1 020	210
Essig, fremder	Liter	1 483	796	705	456	1 932	1 090
deutscher	„	484 659	81 495	540 576	76 924	616 785	91 525
Fische, frische	Kg No.	7 836 709	2 279 518	5 396 638	1 907 311	3 251 534	1 418 939
gesalzene etc., Heringe	Tonn.	8 778	206 966	9 424	261 320	7 036	187 122
Sardellen u. Anchovis	Kg.No.	126 560	158 667	47 517	67 231	61 926	89 530
gesalz. u. geräuch. Fische übhpt.	„	117 822	76 953	140 114	91 212	134 635	126 347
getrocknete Fische	„	310 138	137 402	269 871	135 818	266 968	214 642
Früchte, getrocknete, zusammen	„	2 536 319	1 137 085	2 176 732	1 143 241	2 057 095	1 099 705
davon:							
Brünellen	„	27 608	29 622	24 981	24 867	14 768	13 505
Feigen	„	93 634	36 263	56 093	24 021	51 199	20 171
Johannisbrod	„	33 548	5 937	21 131	4 056	31 028	6 503
Korinthen	„	647 908	181 556	514 275	207 881	528 648	228 902
Mandeln	„	163 243	173 767	120 740	143 353	87 788	122 741
Nüsse, Haselnüsse	„	121 397	63 286	131 654	66 558	127 059	64 963
Wallnüsse	„	103 859	53 168	105 817	56 115	84 161	45 524
Pflaumen	„	116 200	84 115	208 714	134 712	248 383	146 452
Rosinen	„	717 123	327 213	538 955	291 873	415 558	276 848
Zwetschen	„	486 914	172 700	431 681	180 905	420 763	158 090
andere	„	24 885	9 458	22 741	8 900	47 790	16 006
Südfrüchte, Apfelsinen	Kisten	5 376	66 686	4 444	47 172	3 892	43 389
Citronen	„	1 634	20 072	2 467	25 284	4 997	53 466
Orangen	„	53	554	33	441	139	2 281
Kokosnüsse	Stück	455 469	67 778	490 554	47 209	344 126	36 949
Süd- u. eingesetzte Früchte	Kg.No.	44 867	52 652	72 116	93 673	91 788	112 013
Fruchtsaft	Liter	11 708	14 238	25 187	24 843	22 366	25 109
Gest	Kg.No.	2 726	1 838	3 451	2 625	4 853	3 900
Getreide u. Hülsenfrüchte, zusammen	„	441037119	38 845 613	489120761	40 507 597	543410635	53 120 793
davon:							
Buchweizen	„	978 299	123 014	626 954	69 655	1 532 218	184 991
Gerste	„	103917698	9 012 576	107432780	8 813 172	121105987	11 096 396
Hafer	„	21 349 749	2 120 559	34 795 581	3 674 978	29 728 569	3 548 358
Mais	„	159798659	11 869 935	238545604	16 610 554	256736505	20 438 473
Malz	„	1 704 156	442 063	1 397 905	334 304	1 307 169	306 642
Roggen	„	104805881	9 391 858	84 262 155	7 936 191	80 431 162	9 301 469
Weizen	„	42 582 376	4 930 782	14 333 391	1 887 956	46 205 337	7 182 179
Hülsenfrüchte, Erbsen	„	2 831 883	425 983	4 283 368	586 389	2 751 233	441 373
Feldbohnen	„	1 703 806	215 016	1 997 878	250 727	1 919 370	266 122
Linsen	„	586 339	165 175	512 457	169 561	328 163	110 192
Vitsbohnen	„	590 930	124 339	638 253	131 256	745 519	153 385
Wicken	„	187 343	24 313	294 435	42 854	619 403	91 213
Gewürze, zusammen	„	1 361 006	1 140 263	1 217 668	1 310 695	1 359 283	1 562 767
davon:							
Ingber	„	34 769	25 998	70 489	43 561	54 769	34 596
Kanehl	„	273 352	452 159	258 959	346 567	249 405	425 515
Kardemom	„	12 323	53 681	38 626	228 136	11 823	66 005
Kassia lignea	„	103 607	81 973	82 973	75 369	296 104	319 340
Macis u. Macisnüsse	„	4 194	13 164	2 606	9 333	2 612	9 495
Nelken	„	280 240	115 633	63 005	34 442	48 897	34 731
Pfeffer	„	437 973	262 694	455 642	414 953	290 223	312 515
Piment	„	162 542	96 912	179 153	119 327	334 311	294 226
and. Gewürze	„	52 006	38 049	66 215	39 007	71 139	66 344
Gewürzsamen, Senfsaat	„	59 047	15 935	48 633	16 952	81 876	30 622
and. Gewürzsamen	„	53 379	20 566	69 195	24 594	55 550	18 532
Honig	„	241 717	157 794	281 874	182 978	371 631	257 196
Hopfen	„	498 084	1 127 331	661 060	1 751 736	322 809	1 070 457
Kaffee	„	9 649 493	15 155 172	11 179 053	15 687 280	11 149 023	12 265 058
Kakao	„	311 998	306 007	184 654	187 527	75 203	121 [illegible]

Digitized by Google

Die Gesammt-Ausfuhr in

nach Menge und Werth

Verzeichnungsgegenstände.	Maassstab	1896		1897		1898	
		Menge	Mark	Menge	Mark	Menge	Mark
Lebensmittel, zusammen	Kg.No.	45 912 069	14 317 101	51 322 223	16 219 139	70 917 677	23 079 042
davon:							
Brod u. and. Backwerk	"	ca. 966 984	448 715	912 754	502 784	1 114 679	661 058
Butter	"	1 246 549	1 435 860	1 255 329	1 443 341	1 311 343	1 456 314
Eier	"	144 023	126 018	140 971	113 499	141 222	118 561
Fleisch etc., Ochsenfleisch	"	1 891 240	1 214 589	1 960 140	1 339 798	2 595 686	1 844 311
Schinken	"	228 831	334 997	215 674	315 314	338 591	441 548
Speck u. and. Schweinefleisch	"	971 324	524 016	2 001 599	1 023 130	4 090 717	2 418 083
Wurst	"	170 743	281 077	345 112	513 562	582 153	817 231
Wild u. Geflügel	"	82 638	127 424	98 259	148 685	145 564	187 618
Fleischextrakt u. dergl.	"	23 975	302 647	3 496	45 092	6 531	79 109
Graupen	"	222 800	47 015	197 657	41 086	210 931	47 124
Grütze	"	808 799	241 222	815 182	256 571	942 355	266 686
Käse	"	345 259	398 772	313 768	360 795	196 202	337 833
Kartoffeln	Hektl.	6 914	26 101	24 572	83 622	151 445	590 636
Konserven	Kg.No.	1 054 350	737 500	1 265 410	881 687	1 367 264	888 180
Macaroni u. Nudeln	"	60 592	30 137	53 952	28 236	107 919	56 603
Mehl, Roggenmehl	"	17 268 722	2 705 889	20 015 905	3 052 317	17 535 962	3 141 838
Weizenmehl	"	13 579 286	2 779 619	12 291 695	2 725 676	18 066 507	4 238 115
and. Mehl	"	1 672 724	251 919	603 684	179 844	524 444	133 547
Sago	"	178 290	47 187	566 201	108 112	255 987	67 524
Schmalz	"	3 793 767	2 127 073	5 707 232	2 937 978	8 727 811	5 165 177
and. Lebensmittel	"	648 053	129 324	592 440	118 010	540 209	121 947
Mineralwasser	Krüge	221 892/1		178 524/1		218 001/2	
	u. Fl.	105 031/2	100 659	123 486/2	77 353	129 011/2	93 239
Obst, frisches	Kg.No.	1 144 584	220 461	3 898 179	860 886	1 222 468	453 794
getrocknetes	"	1 171 146	624 749	2 107 763	1 113 131	1 992 309	1 343 062
Reis	"	182535770	28 248 462	221383706	36 915 885	200950160	34 858 033
Salz	"	1 169 883	88 902	1 482 366	94 940	1 278 990	85 806
Sirup, fremder	"	17 429	4 643	24 841	4 888	108 725	17 249
deutscher	"	1 980 430	410 330	491 515	112 762	3 793 865	878 427
Spirituosen, zusammen	Liter	3 512 407	3 796 688	3 414 885	3 983 239	3 135 080	3 553 547
davon:							
Arrak	"	205 144	267 973	190 645	255 820	159 471	207 661
Genever, fremder	"	49 132	24 340	62 065	33 765	48 029	24 907
deutscher	"	30 696	22 574	7 582	6 373	4 994	4 031
Kognak	"	461 274	842 327	396 722	802 444	443 619	830 070
Korn- u. and. Branntwein	"	561 213	270 430	792 511	558 788	768 469	449 057
Rum	"	1 171 515	1 510 306	998 664	1 470 933	917 108	1 365 208
Sprit, fremder	"	36 706	6 906	95 784	17 552	4 277	3 849
deutscher	"	774 788	574 943	628 641	548 712	545 492	404 515
Liqueure u. Extrakte, fremde	"	157 285	201 544	174 387	210 694	135 427	132 300
deutsche	"	50 897	66 337	64 144	75 667	102 782	128 625
Couleur	"	13 757	9 008	3 740	2 491	5 412	3 326
Taback, roher, zusammen	Kg.No.	56 568 554	63 033 896	52 426 352	58 926 550	56 182 025	64 089 455
davon:							
australischer	"	24 675	58 030	45 330	120 843	34 732	122 647
Sumatra	"	2 353 538	7 007 867	2 726 621	8 272 821	2 425 794	7 598 708
and. ostindischer	"	2 336 983	2 387 522	2 790 486	4 097 873	2 854 581	4 077 334
Havana	"	1 935 674	7 913 370	641 537	2 680 417	339 855	1 574 272
Kuba	"	1 109 040	2 072 272	141 600	342 114	101 147	328 289
Domingo	"	3 455 941	2 744 986	2 824 027	2 650 286	2 852 596	2 770 483
Portoriko	"	136 576	73 232	97 496	147 347	366 218	653 654
Brasil	"	21 913 814	21 064 222	19 742 223	21 046 945	21 794 141	24 626 275
Kanaster (Varinas)	"	45 187	68 668	65 748	118 948	106 306	173 225
mexikanischer	"	365 759	884 955	320 156	1 035 376	378 189	1 210 743
Kolumbia	"	1 820 529	1 681 907	2 379 012	2 347 993	4 585 824	4 204 471
Florida	"	—	—	—	—	1 852	6 740
Kentucky	"	12 584 756	10 447 184	11 270 557	8 940 648	12 061 421	9 995 297
Maryland	"	1 114 998	738 824	1 464 635	860 601	1 265 743	771 32[illegible]
Ohio	"	233 617	236 333	172 898	158 780	206 842	197,04[illegible]
Seedleaf	"	3 925 177	3 259 808	4 421 994	3 729 604	3 724 254	3 402 499
Virgini	"	2 454 503	2 019 881	2 638 441	2 027 334	2 484 052	2 032 155
türkischer u. dergl.	"	398 968	203 118	540 492	265 303	549 337	305 564
and[illegible]r	"	358 819	171 717	143 099	83 317	49 141	38 732

Digitized by Google

n Jahren 1896 bis 1898

r einzelnen Artikel. (Fortsetzung.)

Verzehrungsgegenstände:	Massstab	1896		1897		1898	
		Menge	Mark	Menge	Mark	Menge	Mark
back, fabricirter	Kg.No.	76 959	152 848	160 595	295 577	93 482	177 704
garren, fremde	Mille	13 469	1 418 310	12 477	922 452	13 093	1 775 335
eutsche	"	93 571	4 413 440	99 027	4 569 171	107 684	4 697 572
ugel	Kg.No.	2 139 470	421 820	2 809 010	530 676	2 855 142	574 922
ee	"	1 383 335	2 446 578	1 712 210	2 945 443	1 836 021	3 131 118
eh, Schlachtvieh	"	1 359 454	1 436 461	1 136 023	1 210 038	1 077 604	1 192 049
ehfutter, Heu u. Stroh	Ctr.	53 117	117 714	36 088	94 628	7 844	21 625
leie, Mehl etc.	Kg.No.	36 221 300	3 239 521	49 505 278	4 566 289	54 341 509	5 177 941
eisabfall	"	34 080 223	2 550 874	27 073 382	2 126 395	38 511 763	2 958 583
ein, fremder	Liter	6 056 952	5 111 452	6 451 137	5 490 894	5 999 276	5 037 510
utscher	"	496 774	546 442	530 211	633 242	479 948	595 293
ampagner, fremder	Flsch.	20 047/1		19 189/1		18 836/1	
		6 309/2	105 467	7 193/2	115 850	8 415/2	119 066
utscher	"	13 536/1		15 756/1		21 419/1	
		5 275/2	47 528	7 059/2	53 595	6 991/2	76 984
cker, roher, Kolonialzucker	Kg.No.	3 428	982	7 116	2 112	336	98
benzucker	"	52 817 617	12 022 207	66 216 676	13 013 836	39 188 827	8 202 511
finirter, fremder	"	102 491	31 711	177 483	46 912	100 625	26 514
utscher	"	14 344 166	4 779 756	16 410 020	4 740 895	11 245 672	3 427 000
l. Verzehrungsgegenstände	"	—	—	—	—	110 740	11 296
Rohstoffe:							
st	Kg.No.	15 388	66 055	12 719	24 302	13 808	41 420
umaterialien, zusammen		für	2 756 558	für	2 895 440	für	3 124 463
davon:							
sphalt u. Asphalterde	Kg.No.	15 872 425	833 754	21 768 870	1 099 959	23 596 924	1 161 507
ment	"	41 522 665	1 350 886	39 713 980	1 282 989	32 142 722	1 069 918
chfilze, Dachpappe	Kg.Bo.	378 077	27 767	565 544	35 442	652 795	48 060
chpfannen	Stück	76 072	10 317	151 439	14 110	40 243	2 784
chschiefer	"	1 609 885	160 831	1 448 881	154 678	1 865 072	189 898
hl- u. Legesteine	Qmtr.	7 865	21 119	9 442	21 980	9 865	26 990
iesen u. Floren	Stück	544 381	75 474	214 770	39 255	217 641	35 291
austeine	Kbm.	1 394	41 464	258	25 812	1 028	68 135
lk u. Gips	Kg.No.	722 985	12 861	719 020	14 637	1 057 562	20 870
rmor	"	80 419	13 396	52 045	7 084	161 987	24 138
uersteine u. Klinker	Stück	1 995 406	51 454	1 628 213	42 640	10 943 465	240 478
ire briks	"	119 170	11 576	164 930	14 614	278 680	24 575
astersteine	Qmtr.	27 486	117 280	23 972	91 528	33 690	157 181
onröhren	Kg.Bo.	53 643	3 178	60 145	3 145	34 532	2 262
l. Baumaterialien	"	5 080 239	25 201	7 056 193	47 567	4 352 955	52 376
i, altes	Kg.No.	90 060	18 000	91 630	19 982	78 496	18 285
verarbeitetes	"	3 159 684	757 961	86 981	17 937	905 030	244 819
nmaterialien, Brennholz	Kbm.	254	2 036	465	4 541	168	1 966
lz- u. Torfkohlen	Kg.No.	131 993	6 578	201 063	13 520	106 576	8 226
einkohlen u. Koaks, fremde	Tonn.	89 946	1 185 117	68 164	900 838	83 205	1 125 439
eutsche	"	197 735	2 713 249	280 993	3 720 052	310 261	4 152 177
rf	Kbm.	23 312	54 464	20 755	53 696	22 253	55 834
guerien, rohe, zusammen	Kg.No.	5 394 104	5 698 037	7 711 682	6 621 107	9 318 063	9 378 827
davon:							
nn	"	214 940	25 921	172 797	19 315	190 462	20 079
lsam	"	15 052	223 122	16 982	175 999	11 870	117 008
narinde	"	2 306	1 848	1 359	1 136	1 723	1 493
. med. Hölzer, Rinden etc.	"	29 948	5 265	16 151	5 298	26 513	5 078
ronen- u. Orangenschalen	"	9 991	5 707	1 204	727	1 650	879
läpfel	"	627 522	791 876	622 692	572 845	448 181	557 686
mmi, Arabicum	"	131 702	72 535	129 461	103 928	121 155	107 318
asticum	"	717 052	1 479 393	676 120	1 830 387	733 532	3 357 982
d. Gummi	"	469 549	548 959	776 516	774 645	1 256 992	1 298 646
tapercha	"	22 314	72 323	87 675	133 016	90 346	156 298
ritzen	"	15 187	18 524	17 433	19 795	10 289	11 513
beeren u. Lorbeerblätter	"	12 509	4 111	10 945	3 256	7 020	2 365
. med. Blätter u. Blüthen	"	49 359	28 245	29 150	19 702	29 658	16 032
tloh	"	939 517	164 244	1 901 787	380 085	1 734 214	525 711
t- u. and. Asche	"	464 083	146 039	661 844	226 188	825 492	256 499
ecksilber	"	31 248	135 538	22 794	92 172	23 091	108 066
tbarber	"	29 927	54 218	48 895	90 323	60 511	137 315

Digitized by Google

Die Gesammt-Ausfuhr in

nach Menge und Werth

Rohstoffe:	Massstab	1896		1897		1898	
		Menge	Mark	Menge	Mark	Menge	Mark
Droguerien, rohe, Sassaparille .	Kg.No.	9 406	12 415	8 614	19 514	2 305	4 [illegible]
and. med. Wurzeln	"	38 149	51 878	73 027	35 478	12 809	38 [illegible]
Schellack	"	635 579	1 182 317	689 929	992 542	734 642	1 001 [illegible]
Schmirgel	"	158 563	44 353	210 011	58 923	160 188	56 [illegible]
Sternanis	"	960	1 779	2 611	4 909	2 028	3 [illegible]
Tamarinden	"	32 701	5 733	29 055	5 148	43 539	12 [illegible]
Wachholderbeeren	"	61 790	8 277	97 204	14 755	89 490	14 [illegible]
Weinstein	"	5 441	9 502	1 999	3 482	4 239	7 [illegible]
and. rohe Droguen	"	669 309	603 915	1 405 427	1 037 539	1 696 124	1 560 [illegible]
präparirte, zusammen	"	18 050 559	11 935 798	22 249 761	17 316 152	21 128 096	12 366 [illegible]
davon:							
Bitter- u. Glaubersalz	"	332 426	12 441	797 282	30 192	117 880	7 [illegible]
Borax	"	76 489	31 910	69 874	24 944	128 556	45 [illegible]
and. Salze	"	7 676 039	2 100 198	10 169 769	2 519 310	10 575 493	2 904 [illegible]
Chinin	"	43 211	1 562 353	89 362	3 393 427	34 088	1 192 [illegible]
Chlorkalk	"	21 166	3 285	11 003	1 929	2 184	[illegible]
Paraffin u. dgl.	"	93 060	59 962	433 585	227 345	821 583	368 [illegible]
Salmiak	"	11 495	7 773	139 718	71 572	123 054	69 [illegible]
Salzsäure	"	292 837	18 034	351 747	20 932	245 636	13 [illegible]
Schwefelsäure	"	330 827	30 723	455 604	37 160	351 408	[illegible]
and. Säuren	"	245 198	486 653	384 239	667 256	352 567	7 [illegible]
Soda kalcinirte	"	98 311	13 718	—	—	60 575	[illegible]
krystallisirte	"	239 039	27 183	288 908	36 068	287 499	[illegible]
Vitriol	"	580 809	68 729	283 886	26 666	601 083	[illegible]
and. Chemikalien	"	8 009 652	7 512 836	8 774 784	10 259 351	7 426 490	6 897 [illegible]
Dünger, Düngesalze	"	34 209 298	3 621 099	37 254 082	3 456 606	48 396 063	4 734 [illegible]
Guano	"	2 851	497	1 317 142	164 735	7 304	[illegible]
Knochenmehl	"	1 069 288	109 819	1 297 193	116 246	778 337	84 [illegible]
and. Dünger	"	13 151 163	612 147	23 888 275	1 125 567	29 243 029	1 281 [illegible]
Eis	Ctr.	922	622	193	210	196 506	129 [illegible]
Eisen, altes	Kg.No.	8 715 213	416 675	13 893 611	675 529	8 711 669	400 [illegible]
Roheisen, fremdes	"	1 678 848	68 832	6 647 780	305 914	20 937 036	1 028 [illegible]
deutsches	"	73 186	3 807	181 270	10 081	101 115	5 [illegible]
Elfenbein u. Wallrosszähne	"	1 268	15 766	3 261	30 588	5 246	50 [illegible]
Elfenbeinnüsse	"	482 374	89 917	480 840	89 111	172 282	32 [illegible]
Erze, Antimonerz	"	29 422	10 003	180 329	73 936	131 821	88 [illegible]
Kupfererz	"	15 485	9 136	90 182	73 047	1 414 519	1 190 [illegible]
Gold- u. Silbererz	"	426 472	406 457	470 678	1 731 650	31 859	37 [illegible]
and. Erze	"	8 393 822	330 260	15 491 367	583 705	18 620 211	875 [illegible]
Färbestoffe, zusammen	"	3 476 766	3 236 852	2 015 489	2 808 201	2 193 113	2 514 [illegible]
davon:							
Blauholz	"	56 717	7 005	119 613	12 669	35 815	4 [illegible]
Gelbholz	"	2 149 211	183 058	75 552	9 107	156 396	14 [illegible]
Rothholz	"	62 890	16 204	120 637	18 098	41 707	5 [illegible]
Quercitron	"	3 754	559	399 912	48 020	3 612	[illegible]
Blauholzextrakt	"	93 481	75 542	59 595	65 767	55 104	38 [illegible]
Quercitronextrakt	"	—	—	41 642	12 703	43 793	17 [illegible]
and. Extrakte	"	110 944	36 530	410 694	126 372	880 546	268 [illegible]
Cochenille	"	1 285	2 892	38	170	1 783	[illegible]
Gambier	"	72 139	25 311	8 293	3 317	41 567	16 [illegible]
Catechu	"	4 302	2 564	6 476	2 940	7 532	[illegible]
Indigo	"	333 358	2 731 446	297 454	2 329 682	302 098	1 991 [illegible]
Knoppern	"	503 677	120 634	313 057	71 983	498 039	109 [illegible]
Krapp	"	1 224	747	1 883	1 223	3 570	[illegible]
Orseille	"	4 594	4 073	4 538	3 550	1 305	[illegible]
and. Färbestoffe	"	79 190	30 287	156 105	102 600	120 246	37 [illegible]
Farbewaaren, zusammen	"	7 317 512	8 268 814	7 208 633	10 405 014	8 034 343	9 432 [illegible]
davon:							
Anilin	"	698 376	2 766 936	960 400	4 561 569	810 185	2 624 [illegible]
Blausel	"	6 265	6 357	11 773	15 215	6 200	8 [illegible]
Bleiweiss	"	141 550	48 409	140 975	50 169	118 095	44 [illegible]
Erdfarben	"	1 562 357	342 337	1 337 879	260 330	1 524 938	272 [illegible]
Firniss	"	977 394	514 728	1 118 385	535 102	1 351 637	592 [illegible]
Kreide	"	153 020	3 830	67 596	1 773	98 532	2 [illegible]
Mennig	"	161 914	4 041	114 003	32 112	196 341	58 [illegible]
Ultramarin	"	748 334	527 592	550 160	395 937	753 393	456 [illegible]

Digitized by Google

n Jahren 1896 bis 1898

r einzelnen Artikel. (Fortsetzung.)

Rohstoffe:	Massstab	1896		1897		1898	
		Menge	Mark	Menge	Mark	Menge	Mark
rbewaaren, Zinkweiss	Kg.No.	89 391	34 071	423 325	163 037	439 138	178 723
nnober	"	30 776	134 087	18 180	79 445	20 804	77 351
d. Farbewaaren	"	2 748 135	3 849 456	2 465 957	4 310 325	2 715 080	5 114 877
dern, Bettfedern u. Daunen	"	1 325 579	1 462 071	836 715	930 887	576 597	673 179
lle, Hasen- u. Kaninchenfelle	"	61 550	196 628	28 827	92 553	17 569	47 182
irsch- u. Rehfelle	"	1 475	2 498	3 951	4 724	2 584	5 036
alb-, Schaf- u. Ziegenfelle	"	1 805 594	2 371 830	2 894 422	3 120 501	2 386 245	3 080 751
obben- u. Wallrossfelle	"	82	517	819	3 067	3 147	10 883
hes Pelzwerk	"	455 158	2 202 941	619 671	3 811 165	852 350	4 350 237
ycerin	"	117 085	135 533	56 591	52 453	177 031	156 767
are, Menschenhaare	"	5 448	53 195	10 173	52 643	7 142	71 225
asen- u. Kaninchenhaare	"	2 562	12 400	18 286	66 154	4 068	18 999
ferdehaare	"	39 793	107 359	68 996	181 760	94 478	238 502
chweinsborsten	"	178 694	1 047 158	238 918	1 561 152	206 315	1 252 722
nd. Thierhaare	"	142 317	22 485	205 428	87 977	105 424	29 213
ute, gesalzene	"	3 869 159	3 228 077	4 287 705	3 459 272	4 717 595	4 382 689
trocknete	"	2 328 506	2 688 891	3 262 974	4 092 598	2 987 328	4 103 633
rner u. Hornspitzen	"	172 980	63 192	244 384	107 132	218 171	141 367
rz u. Gallipot	"	2 916 059	220 385	8 870 851	443 608	7 537 410	623 365
lz, zusammen		für	9 188 240	für	9 487 215	für	10 461 659
davon:							
ichen u. Büchen	Kbm.	5 574	244 416	5 452	225 360	4 728	254 696
annen, Erlen etc.	"	30 119	1 005 940	34 096	1 176 327	37 918	1 361 068
usch- u. Faschinenholz	"	28 865	40 490	23 170	37 990	27 120	38 370
ielen u. Planken	"	100 594	4 770 524	118 259	4 952 503	140 944	6 076 697
atten	"	1 846	64 942	2 099	60 377	1 560	41 329
and- u. Stabholz	Kg.Bo.	5 463 620	440 058	7 927 552	586 551	6 600 308	573 799
edernholz	Kbm.	10 869	1 704 109	11 897	1 656 863	10 153	1 268 593
ahagoniholz	"	1 058	205 853	1 202	236 722	523	108 468
allnussholz	"	1 245	190 327	1 937	250 922	1 700	291 710
nd. Tischlerhölzer	Kg.No.	2 874 997	521 581	1 429 030	303 609	2 034 530	446 929
lzborke	"	2 365 902	271 761	6 071 074	528 891	7 318 632	875 878
rkholz	"	4 975 103	2 394 153	5 585 620	2 831 077	5 100 735	2 487 450
pfer u. Messing, altes	"	96 317	70 180	136 989	89 754	125 484	92 115
mpen	"	7 601 727	1 177 434	8 319 003	1 185 782	6 594 713	973 085
tall, altes	"	119 406	47 859	75 610	41 160	192 756	96 626
turalien	Kg.Bo.	32 892	44 207	80 081	110 524	95 111	129 289
le, zusammen	Kg.No.	102419196	16 562 992	93 858 533	15 000 240	92 270 053	14 885 579
davon:							
aumöl	"	236 302	210 625	324 036	280 638	314 626	244 146
aumwollensamenöl	"	705 537	261 047	707 665	268 511	1 129 076	398 332
okosnussöl	"	241 172	112 748	215 193	104 186	57 808	31 360
einöl	"	4 408 214	1 977 175	4 604 502	1 859 815	4 754 605	1 806 836
almöl	"	271 863	112 373	327 240	123 770	248 422	99 338
etroleum	"	88 486 743	9 857 604	78 042 094	7 318 498	75 123 970	7 568 062
üböl	"	309 112	163 337	366 082	210 538	416 663	203 889
algöl	"	726 902	282 673	764 145	211 470	716 325	207 089
erpentinöl	"	27 928	12 155	27 040	12 053	59 116	30 086
nd. nicht medicin. Oele	"	1 450 609	959 199	2 650 289	1 757 895	3 117 767	1 854 411
tte medicin. Oele	"	23 119	13 916	29 583	18 922	7 077	9 815
etherische Oele	"	67 541	748 743	95 883	927 951	44 525	307 938
aschinenfett etc.	"	5 464 154	1 851 397	5 704 781	1 905 993	6 280 073	2 124 227
lkuchen	"	17 529 749	1 739 171	19 165 756	2 071 784	19 842 069	2 311 353
lnüsse	"	9 131	1 647	148 818	29 239	2 190	360
piermasse	"	1 567 428	103 545	1 861 684	133 302	1 804 607	133 275
ch, stockholmer etc.	Tonn.	92	2 459	136	3 724	514	12 828
berländisches	Kg.No.	34 077	11 981	47 780	17 101	52 569	14 502
ohlenpech	"	6 051	650	—	—	45 724	3 741
rlmutterschalen	"	61 905	84 097	123 699	86 243	112 034	136 455
lanzen u. Gewächse	Kg.Bo.	347 877	283 013	856 454	633 519	970 921	712 525
assava	Kg.No.	51 957	37 849	18 824	13 645	176 300	116 934
ohr, Stuhlrohr	"	1 679 277	1 366 159	2 435 951	1 805 845	2 474 727	1 887 869
ohrstöcke	Kg.Bo.	137 563	50 008	193 871	70 879	117 423	49 207
lpeter, Chile u. ostindischer	Kg.No.	1 368 656	208 222	2 987 895	448 335	2 202 419	316 209
affinirter	"	199 792	77 677	213 332	69 842	68 714	16 827

Digitized by Google

Die Gesammt-Ausfuhr in

nach Menge und Werth

Rohstoffe:	Masstab	1896		1897		1898	
		Menge	Mark	Menge	Mark	Menge	Mark
Samen, Kleesamen	Kg.No.	181 648	113 535	286 485	199 967	639 954	416 524
Leinsamen	"	5 904 452	1 057 828	7 932 741	1 360 279	6 335 519	1 187 656
Raps u. Rübsamen	"	1 512 119	269 207	1 711 824	454 411	300 919	78 982
and. Sämereien	"	1 449 418	413 032	1 395 397	514 390	2 407 411	599 385
Schildpatt	"	2 758	94 772	2 679	73 033	2 058	60 062
Schwämme, feine	"	33 472	113 015	11 431	62 241	42 493	235 094
Schwefel, roher	"	16 141	1 400	—	—	31 294	3 266
raffinirter	"	101 296	7 881	61 561	9 159	5 694	947
Schwerspath	"	7 890 353	316 324	8 981 025	458 788	10 706 489	619 711
Seegras u. and. Polstermaterial	"	208 467	17 278	256 033	51 927	205 973	40 443
Spinnstoffe, zusammen	"	316 110 200	288 683 491	374 919 828	306 744 195	457 952 388	338 975 764
davon:							
Baumwolle	"	235 694 545	190 712 602	291 866 513	219 697 295	366 424 583	233 094 137
Flachs	"	9 363	7 421	179	242	5 089	4 747
Hanf	"	1 562 937	793 160	1 720 183	824 400	1 791 947	950 855
Heede und Werg	"	138 179	24 727	152 038	26 872	142 256	25 471
Jute	"	8 622 539	2 100 679	12 279 627	3 315 519	12 234 952	2 576 006
Schafwolle	"	68 938 121	93 340 955	68 058 669	81 822 582	76 396 287	101 101 065
Scheerhaare	"	21 177	11 859	19 691	11 027	22 622	10 403
Seide, rohe	"	16 473	350 896	24 158	540 170	45 820	674 128
Seidenabfälle	"	59 006	200 927	62 978	214 125	48 539	165 032
Shoddywolle	"	524 956	346 493	97 054	61 155	148 307	99 588
and. Spinn- u. Flechtstoffe	"	822 314	293 772	638 768	230 808	691 986	274 332
Tabacklauge	"	572 023	595 953	669 738	659 198	505 467	533 596
Talg	"	777 473	380 437	557 160	252 549	480 540	243 495
Tauwerk, altes	"	151 146	23 066	188 247	30 671	146 775	18 400
Theer, Holztheer	Tonn.	416	9 395	468	10 331	729	16 591
Kohlentheer	"	13 311	67 544	10 961	65 733	14 891	73 887
Goudron	Kg.No.	14 313	1 787	7 723	920	18 565	2 219
Thiere, leb., ausschl. Schlachtvieh,							
Pferde	Stück	2 992	1 055 905	2 719	868 443	2 143	716 617
andere	Kolli	1 013	183 751	935	207 961	1 152	232 014
Thierabfälle, Därme u. dgl.	Kg.No.	453 099	219 494	402 770	206 311	588 617	253 505
Knochen	"	645 603	40 845	670 410	36 889	639 268	32 978
Knochenschwärze	"	3 256	601	7 039	1 408	6 899	1 173
Leimleder	"	461 525	33 696	448 119	40 594	461 426	49 291
Thonerde, Pfeifenthon	"	4 993 472	127 275	5 819 883	155 375	8 658 488	210 414
Porzellanerde etc.	"	6 251 270	177 365	6 507 233	281 018	6 810 039	234 019
Thran	Tonn.	2 242	122 376	3 333	154 322	2 307	104 613
Wachs	Kg.No.	65 236	133 138	130 981	155 339	110 883	177 191
Wallfischbarten	"	141 362	2 492 519	24 957	1 022 387	8 988	364 061
Zink, altes	"	147 181	33 744	134 103	32 712	322 344	85 875
unverarbeitetes	"	142 923	50 949	143 817	56 320	10 964	3 692
Zinn, altes	"	1 420	1 207	789	608	5 346	4 557
unverarbeitetes	"	1 606 971	2 041 516	1 825 464	2 319 494	1 572 261	2 200 007
and. Rohstoffe	Kg.Bo.	1 373 954	540 476	1 988 909	443 008	3 363 508	700 967
Halbfabrikate:							
Eisen, in Blech., Stangen etc., zus.	Kg.No.	57 567 345	9 599 583	61 449 312	10 553 792	64 814 619	9 832 685
davon:							
Eisenblech, fremdes	"	15 180	2 492	110 774	19 365	393 723	63 957
deutsches	"	2 973 275	429 147	6 463 634	951 168	6 350 116	866 561
Eisendrath, fremder	"	2 217	731	1 347	377	9 343	2 856
deutscher	"	40 578 392	7 183 224	37 731 313	7 289 746	38 174 731	6 202 465
Stangeneisen, fremdes	"	102 372	18 218	967 710	177 991	1 013 956	177 840
deutsches	"	8 928 453	1 012 860	11 409 012	1 339 262	15 426 517	1 824 558
Stahl, fremder	"	818 997	160 910	941 424	179 127	589 365	182 658
deutscher	"	3 744 060	603 196	3 607 654	503 073	2 608 478	415 566
Stahldrath, fremder	"	163 341	99 933	6 774	4 755	15 656	7 617
deutscher	"	63 462	30 548	59 338	33 841	92 778	44 507
Weissblech	Kisten	3 062	58 321	2 899	55 087	2 398	44 083
Gelbmetall	Kg.No.	240 714	139 517	91 873	94 928	120 651	122 566
Kupfer u. Kupferdrath	"	1 151 616	1 113 214	2 521 736	2 658 549	2 449 954	2 815 511
Messing u. Messingdrath	"	48 483	56 640	35 653	39 780	39 632	46 677
Nickel	"	69 374	163 739	27 667	64 534	77 190	195 037
Zinkblech	"	305 950	122 877	374 076	154 835	482 690	228 041

Digitized by Google

en Jahren 1896 bis 1898

r einzelnen Artikel. (Fortsetzung.)

Halbfabrikate:	Masstab	1896		1897		1898	
		Menge	Mark	Menge	Mark	Menge	Mark
dere Metalle	Kg.No.	221 140	774 362	413 310	1 095 878	408 868	941 748
arne u. Twiste, zusammen	"	5 159 689	12 311 941	5 702 222	13 069 120	6 279 786	13 666 794
davon:							
aumwollengarn u. Twist, fremdes	"	784 482	1 650 611	726 210	1 380 145	864 760	1 885 270
deutsches	"	325 073	715 503	296 033	615 990	268 284	594 885
einengarn, fremdes	"	198 284	594 182	189 658	587 940	215 627	669 965
deutsches	"	220 601	440 319	251 192	563 550	135 304	377 298
Wollengarn, fremdes	"	611 569	2 575 023	569 328	2 043 783	490 912	1 924 138
deutsches	"	1 379 252	5 525 404	1 821 677	7 009 002	1 993 588	7 134 197
nd. Garne, fremde	"	273 975	230 127	415 262	270 563	777 803	389 919
deutsche	"	1 350 852	557 121	1 396 501	579 699	1 528 917	677 354
Zwirn, fremder	"	386	1 849	1 351	5 499	328	1 300
deutscher	"	7 215	21 802	5 010	12 949	4 263	12 468
eder, gegerbtes, fremdes	"	893 978	3 735 170	660 074	3 120 975	686 929	3 695 305
deutsches	"	314 730	1 726 797	454 631	2 536 052	496 801	2 843 946
ackirtes, fremdes	"	1 033	13 658	934	13 263	130	1 638
deutsches	"	1 128	21 138	10 448	148 354	4 540	57 086
Manufakturwaaren:							
aumwollenwaaren, fremde	Kg.Bo.	3 770 8 8	13 629 818	3 971 886	13 152 825	4 137 935	13 675 219
deutsche	"	5 777 8 5	17 907 528	5 695 962	16 032 693	5 122 494	14 247 580
aartuch, deutsches u. and.	"	2 785	20 609	1 396	10 330	440	6 556
üte u. Kappen, fremde	"	2 581	17 982	6 536	32 466	2 661	11 964
deutsche	"	12 121	53 775	7 649	43 059	20 927	77 563
edertuch, fremdes	"	185	393	441	888	486	1 230
deutsches	"	6 735	11 149	3 128	5 131	3 442	10 577
einen u. Leinenwaaren, fremde	"	149 316	432 673	384 702	683 327	213 344	765 586
deutsche	"	4 450 220	5 594 018	5 591 069	5 851 070	9 538 652	7 436 567
äcke	"	3 601 256	2 044 554	4 244 165	2 443 715	4 168 284	2 338 287
egeltuch, fremdes	"	6 253	9 917	5 399	10 939	4 082	7 702
deutsches	"	42 386	86 922	34 741	60 643	44 385	85 850
egel u. Flaggen, fremde	"	241	667	158	469	1 419	2 990
deutsche	"	12 361	30 212	14 651	35 897	12 411	28 297
chirme, fremde	"	12	61	124	1 000	215	754
deutsche	"	14 335	67 854	15 947	72 364	16 830	67 011
ide, fabricirte, fremde	Kg.No.	27	1 012	28	1 081	44	1 698
deutsche	"	520	18 939	6 169	238 532	1 358	49 688
iden- u. Halbseidenw., fremde	Kg.Bo.	62 253	1 239 860	49 960	812 624	59 024	1 126 029
deutsche	"	606 371	7 674 083	668 519	9 356 168	290 249	3 707 378
itzen, fremde	"	3 642	58 435	1 049	13 625	2 826	33 245
deutsche	"	240 831	3 880 689	229 447	2 875 911	35 692	408 439
achstuch, fremdes	"	933	1 493	1 195	1 917	1 651	2 424
deutsches	"	5 441	8 338	5 018	7 240	9 034	15 278
Wollen Tuch, fremdes	"	18 048	225 530	29 995	278 879	33 111	221 079
deutsches	"	598 687	4 475 415	497 410	3 676 895	393 242	2 502 058
Wollen- u. Halbwollenw., fremde	"	149 720	847 638	189 594	1 053 161	112 286	779 503
deutsche	"	5 420 171	28 603 690	4 215 035	21 446 750	2 775 883	14 010 338
Manufakturwaaren übhpt., fremde	"	12 327	30 635	20 864	53 192	14 606	39 112
deutsche	"	69 509	212 950	48 301	139 322	79 615	229 048
and. Industrieerzeugnisse:							
leiwaaren, Hagel	Kg.No.	66 026	20 828	61 937	20 129	25 255	9 487
Röhren etc., fremde	"	—	—	472	123	142	40
deutsche	"	191 558	54 840	97 790	28 987	158 726	51 320
ücher u. and. Drucksachen	Kg.Bo.	1 524 058	3 071 138	1 489 965	2 831 390	1 551 331	3 032 619
ürstenwaaren	"	158 628	265 440	127 115	207 891	139 343	221 241
isenwaaren, zusammen		für	16 537 939	für	17 126 729	für	14 594 716
davon:							
Gusswaaren, grobe, fremde	Kg.No.	98 462	22 475	177 301	44 681	136 966	49 849
deutsche	"	1 435 807	268 935	2 380 325	418 247	2 572 971	516 681
Eisenbahnschienen, deutsche	"	1 269 251	171 204	2 453 629	323 541	2 164 250	314 535
Nägel, fremde	"	8 773	5 409	36 092	16 336	16 969	7 911
deutsche	"	4 552 142	841 216	3 980 154	816 051	4 990 006	921 218
Stahlwaaren, fremde	Kg.Bo.	118 649	251 807	102 432	254 514	93 378	230 312
deutsche	"	5 113 703	8 703 232	5 103 436	9 698 997	4 199 768	6 496 373

Digitized by Google

Die Gesammt-Ausfuhr

nach Menge und Wert

and. Industrieerzeugnisse:	Masstab	1896		1897		1898	
		Menge	Mark	Menge	Mark	Menge	Mark
Eisenwaaren, Waffen, fremde..	Kg.Bo.	3 374	32 326	8 537	46 253	972	4
deutsche	"	60 372	241 554	8 145	50 442	18 587	40
and. Eisenwaaren, fremde	"	844 588	574 771	1 429 486	948 493	1 576 193	1 03
deutsche	"	7 510 798	5 425 010	5 904 688	4 509 174	8 221 966	4 99
Fischbein	Kg.No.	3 672	29 523	3 935	31 638	4 441	3
Galanterie- u. Kurzewaaren, fremde	Kg.Bo.	414 240	1 300 981	355 771	953 858	317 939	95
deutsche	"	1 548 013	3 450 696	1 173 134	2 738 468	1 641 936	4 29
Gemälde, Statuen u. dergl.	"	521 235	2 115 328	637 180	3 840 940	726 933	2 70
Geräth, Mobilien, fremde	"	81 832	81 040	182 609	160 121	312 136	29
deutsche	"	1 731 607	802 997	1 549 594	886 292	1 836 564	86
Wagen	Stück	535		807		220	
	Kolli	1 868	823 212	7 306	2 494 192	2 490	2
div. Geräthschaften	Kg.Bo.	272 490	136 962	126 562	83 864	123 453	8
Glaswaaren, zusammen		für	5 923 159	für	5 599 136	für	6 17
davon:							
Bouteillen, fremde	Stück	2 056	127	243 695	15 840	—	—
deutsche	"	32 019 992	2 004 139	25 432 992	1 678 631	28 042 377	1 75
Demijohns, deutsche	"	200 215	142 025	175 538	128 471	93 550	9
Fensterglas, fremdes	Kg.Bo.	49 494	12 649	52 130	13 040	91 012	2
deutsches	"	466 150	114 109	373 650	97 451	311 024	7
Spiegelglas, fremdes	"	716	788	—	—	—	—
deutsches	"	92 621	101 278	98 893	103 490	48 829	4
Spiegel, deutsche	"	23 137	28 819	23 189	25 791	37 238	3
and. Glaswaaren, fremde	"	1 333 774	1 968 697	1 187 307	1 602 947	1 517 642	2 24
deutsche	"	4 950 342	1 550 528	6 631 247	1 933 475	6 986 879	1 90
Gummiwaaren, fremde	"	65 948	342 496	50 270	265 034	69 237	28
deutsche	"	350 742	960 729	383 530	1 047 934	154 985	43
Hanfwaaren, Bindfaden	Kg.No.	296 573	314 184	373 858	357 262	413 942	39
Tauwerk, neues	"	823 764	533 988	747 398	469 210	728 606	49
and. Hanfwaaren	Kg.Bo.	83 024	117 877	90 390	134 797	91 543	12
Holzwaaren, zusammen		für	9 615 395	für	9 429 932	für	8 41
davon:							
Cigarrenkisten u. Bretter, fremde	Kg.Bo.	163 790	85 171	94 608	48 249	42 772	2
deutsche	"	3 294 165	1 919 135	3 415 573	1 959 114	3 657 126	1 91
Goldleisten, deutsche	"	345 062	278 069	175 626	123 678	111 429	9
Korbwaaren, fremde	"	1 394	1 893	1 390	1 774	1 200	
deutsche	"	90 328	97 849	88 983	90 338	78 281	8
Spielzeug, fremdes	"	190 585	168 727	57 525	62 346	78 230	7
deutsches	"	4 900 524	5 029 405	5 152 181	5 013 594	4 155 642	3 93
feine Holzwaaren übhpt., fremde	"	197 753	313 299	202 782	299 973	185 215	27
deutsche	"	164 666	219 298	152 047	210 126	185 466	25
Fässer	"	1 241 342	146 810	1 062 098	148 113	783 681	10
Kisten u. Körbe	"	389 665	57 744	381 806	52 197	398 992	5
Schuhpflöcke	Kg.No.	1 011 097	286 994	1 178 013	331 568	984 006	28
ord. Holzwaaren übhpt.	Kg.Bo.	4 159 816	1 011 001	4 626 209	1 088 862	5 460 058	1 31
Instrumente, Fortepiani, fremde	Stück	27	13 216	10	5 642	10	6
deutsche	"	2 700	1 372 340	2 010	1 000 067	2 858	1 35
mathem., opt. etc., fremde	Kg.Bo.	28 870	195 296	47 526	296 961	90 203	34
deutsche	"	88 402	347 715	81 633	335 426	109 035	39
Musikinstrumente übhpt., fremde	"	52 203	135 920	39 251	109 856	51 618	11
deutsche	"	1 158 590	2 634 901	1 085 152	2 656 952	1 180 436	2 08
Kleidung, neue, fremde	"	4 816	26 497	7 858	41 618	5 479	9
deutsche	"	286 171	1 569 269	259 747	1 439 188	255 471	1 33
Korkwaaren, fremde	"	256 993	460 768	330 181	589 069	352 796	78
deutsche	"	879 496	915 553	1 048 656	1 137 309	1 221 706	1 32
Kupferwaaren	"	38 879	59 993	59 863	99 178	39 401	6
Lederwaaren, Handschuhe, frde.	"	38 052	836 592	54 847	998 712	32 844	64
deutsche	"	153 717	3 396 915	243 682	4 431 367	226 280	4 45
and. Lederwaaren, fremde	"	149 507	541 262	133 070	485 193	101 205	36
deutsche	"	277 088	1 023 975	258 617	981 687	189 032	69
Leim	Kg.No.	308 124	224 906	229 443	194 297	324 895	29
Lichte	"	100 595	80 276	104 244	78 398	37 223	2
Maschinen, fremde	"	4 138 420	5 081 904	6 199 128	6 568 611	10 944 521	11 80
deutsche	"	3 541 537	3 100 220	3 072 955	2 715 914	5 030 173	4 33
	Kg.Bo.	305 532	289 321	457 111	375 252	403 743	34

Digitized by Google

in den Jahren 1896 bis 1898

der einzelnen Artikel. (Schluss.)

and. Industrieerzeugnisse:	Massstab	1896 Menge	1896 Mark	1897 Menge	1897 Mark	1898 Menge	1898 Mark
Messingwaaren, fremde	Kg.Bo.	69 150	162 863	40 845	97 029	32 158	80 061
deutsche	"	103 246	252 452	119 716	282 402	192 072	432 942
Metallwaaren, fremde	"	69 300	444 390	83 253	409 049	100 815	300 573
deutsche	"	407 723	2 115 758	299 173	1 572 834	356 401	1 678 360
Papier	"	6 438 580	2 394 361	4 085 990	1 632 400	4 507 581	2 302 709
Papierwaaren, Tapeten, fremde	"	1 153	1 858	4 850	5 662	11 992	14 038
deutsche	"	49 589	43 697	44 996	43 273	36 998	36 261
and. Papierwaaren, fremde	"	15 712	14 540	21 266	16 286	32 176	32 350
deutsche	"	2 063 117	1 665 475	2 612 526	2 038 682	2 495 283	2 443 804
Parfümerien u. Essenzen, fremde	"	4 524	9 638	5 537	9 464	5 103	8 718
deutsche	"	101 607	145 050	92 606	142 063	136 534	212 477
Pelzwerk, fremdes	"	20 431	103 551	72 332	217 663	2 436	13 518
deutsches	"	29 168	136 484	1 148	4 880	2 947	17 573
Porzellanwaaren, fremde	"	550 987	591 038	142 819	133 428	83 832	74 405
deutsche	"	4 419 992	2 894 088	3 945 598	2 346 019	4 304 933	2 732 353
Schiesspulver	Kg.No.	3 496	4 664	3 813	3 893	3 368	7 317
Seife, Oelseife	Tonn.	4 378	147 663	4 906	159 227	5 789	182 809
Stangenseife, fremde	Kg.No.	6 175	3 594	9 022	4 787	12 223	6 736
deutsche	"	882 049	136 924	400 876	138 857	445 675	164 881
Siegellack	"	3 274	3 188	1 775	2 059	872	1 098
Spielkarten, fremde	Kg.Bo.	1 678	6 880	425	979	706	1 342
deutsche	"	419	1 650	432	930	712	1 382
Steingut, feines, fremdes	"	130 024	137 678	195 073	156 840	256 463	231 059
deutsches	"	1 627 588	608 417	1 815 076	651 946	1 716 555	586 401
Steinwaaren, zusammen	"	928 388	283 051	1 136 620	399 568	1 278 949	376 062
davon:							
Kalker u. Marmel, deutsche	"	68 744	19 748	27 819	10 903	8 184	3 091
Marmorwaaren, fremde	"	5 740	1 795	2 496	1 784	1 305	881
deutsche	"	27 086	13 359	132 455	91 674	60 050	28 727
Mühlsteine	"	145 825	28 223	126 950	20 239	101 400	13 680
Schiefertafeln u. Griffel, fremde	"	183	60	941	320	—	—
deutsche	"	97 530	33 874	78 175	27 604	97 990	35 586
and. Steinwaaren, fremde	"	18 514	8 746	39 523	15 749	63 258	22 828
deutsche	"	564 766	182 246	728 261	231 295	946 762	271 269
Strohwaaren, fremde	"	141 362	94 533	122 693	404 584	282 995	475 187
deutsche	"	363 834	94 231	350 629	79 851	355 936	88 400
Töpferwaaren, ordin., fremde	"	2 957	1 745	834	455	7 044	899
deutsche	"	141 256	16 504	127 448	15 930	346 825	56 908
Pfeifen, irdene, deutsche	"	5 795	2 556	10 472	3 391	10 682	3 060
Schmelztiegel, deutsche	"	205 635	58 491	302 334	87 025	403 231	148 946
Uhren u. Uhrenfournituren, fremde	"	5 897	169 164	8 136	133 346	10 848	125 220
deutsche	"	216 410	422 144	183 419	338 445	222 496	403 822
Zinkwaaren	"	26 702	26 450	30 128	34 175	61 557	61 870
Zinnfolie	"	40 595	73 179	41 493	80 957	57 780	114 783
Zinnwaaren	"	13 273	22 414	34 008	64 336	32 153	63 891
Zündhölzer	"	473 256	354 901	367 219	240 872	353 082	258 107
Zündwaaren übhpt.	"	593 594	499 424	594 016	589 263	227 392	246 938
verschl. Industrieerzeugnisse	"	5 232	63 105	12 401	159 203	18 034	97 849
Zusammen...			ℳ 809364692		ℳ 852262456		ℳ 887328061

oder nach den Waarengattungen:	1896 Doppelctr. Brutto	1896 Werth in Mark	1896 Durchschnittswerth	1897 Doppelctr. Brutto	1897 Werth in Mark	1897 Durchschnittswerth	1898 Doppelctr. Brutto	1898 Werth in Mark	1898 Durchschnittswerth
Verzehrungsgegenstände	9 762 061	219 911 352	22,53	10 843 519	231 481 171	21,35	11 280 872	246 709 449	21,87
Rohstoffe	11 622 419	389 423 852	33,51	13 339 855	422 893 435	31,70	15 259 174	455 707 327	29,86
Halbfabrikate	668 653	29 828 645	44,61	725 690	33 550 060	46,23	765 777	34 447 038	44,98
Manufakturwaar.	250 886	87 187 459	348,21	259 421	78 392 113	302,18	270 974	61 889 050	228,39
and. Industrieerz.	1 057 549	83 013 384	78,50	1 035 065	85 945 677	83,03	1 164 327	88 575 197	76,07
Zusammen...	23 361 068	809 364 692	34,65	26 203 550	852 262 456	32,52	28 741 124	887 328 061	30,87

Digitized by Google

Die Ausfuhr nach dem deutsche

nach Menge und Wert

Verzehrungsgegenstände:	Massstab	1896		1897		1898	
		Menge	Mark	Menge	Mark	Menge	Mark
Amidam (Stärke)	Kg.No.	2 029 014	830 437	1 861 363	761 744	2 238 497	906 66
Austern	Stück	83 247	5 442	113 815	7 041	49 176	3 41
Bier, fremdes	Liter	178 745	67 236	187 752	69 100	141 180	52 687
deutsches	"	3 712 210	706 178	3 789 050	699 824	6 171 186	1 159 107
Chokolade	Kg.No.	7 242	14 084	13 084	25 456	10 725	23 839
Cichorien u. and. Kaffeesurrogate	"	342 885	93 816	290 989	89 240	248 041	84 701
Essig, fremder	Liter	1 483	796	569	379	1 117	569
deutscher	"	314 478	48 217	351 985	48 744	390 849	55 058
Fische, frische	Kg.No.	7 150 814	1 976 970	4 877 822	1 651 203	2 947 436	1 199 819
gesalzene etc., Heringe	Tonn.	7 575	180 223	8 235	234 916	5 783	155 319
Sardellen u. Anchovis	Kg.No.	85 855	119 307	25 822	43 752	40 852	66 011
gesalzene u. ger. Fische üblpt.	"	93 580	55 868	121 747	70 676	128 095	108 938
Früchte, getrocknete, zusammen	"	2 290 015	1 024 756	2 042 181	1 057 338	1 939 680	1 034 793
davon:							
Brünellen	"	11 191	13 664	7 214	7 807	8 426	8 446
Feigen	"	89 859	33 188	52 158	21 385	51 104	20 066
Johannisbrod	"	33 548	5 937	21 131	4 056	31 028	6 503
Korinthen	"	542 693	162 156	511 275	206 552	520 030	225 976
Mandeln	"	156 158	165 183	114 749	135 025	83 125	115 398
Nüsse, Haselnüsse	"	113 819	59 687	127 414	64 368	123 326	63 028
Wallnüsse	"	98 579	50 732	100 725	53 375	80 114	43 285
Pflaumen	"	97 810	64 302	190 369	117 704	224 621	131 197
Rosinen	"	678 613	305 833	506 368	274 694	396 745	264 208
Zwetschen	"	444 747	155 397	394 863	165 419	379 054	142 732
andere	"	22 998	8 677	15 915	6 953	42 107	13 954
Südfrüchte, Apfelsinen	Kisten	4 489	54 404	3 379	36 106	2 936	33 418
Citronen	"	1 173	14 903	1 915	19 921	4 549	49 764
Orangen	"	50	503	33	441	139	2 281
Kokosnüsse	Stück	455 469	67 778	484 213	46 562	344 126	36 949
Süd- u. eingesetzte Früchte	Kg.No.	21 770	25 573	48 450	63 214	68 149	81 151
Fruchtsaft	Liter	7 724	9 160	19 152	18 621	12 320	13 288
Gest	Kg.No.	864	336	620	424	1 040	590
Getreide u. Hülsenfrüchte, zus.	"	439425984	38 476 825	487602866	40 213 034	539693906	52 676 855
davon:							
Buchweizen	"	978 299	123 014	626 954	69 655	1 409 216	170 867
Gerste	"	103912049	9 011 834	107429198	8 812 679	121035589	11 089 131
Hafer	"	21 216 817	2 105 865	34 556 273	3 650 194	29 691 924	3 543 059
Mais	"	159724659	11 864 607	238287371	16 594 544	254513162	20 278 778
Malz	"	794 700	186 427	713 621	145 701	790 473	166 230
Roggen	"	104800881	9 391 358	84 259 155	7 935 804	80 218 909	9 277 169
Weizen	"	42 396 727	4 909 363	14 232 513	1 873 789	45 950 129	7 145 354
Hülsenfrüchte, Erbsen	"	2 729 020	403 340	4 180 359	565 789	2 631 061	419 815
Feldbohnen	"	1 703 806	215 016	1 997 878	250 727	1 909 469	264 760
Linsen	"	512 064	143 760	492 426	162 027	296 820	101 29
Vitsbohnen	"	469 824	98 654	532 683	109 271	638 602	130 76
Wicken	"	187 138	24 287	294 435	42 854	608 552	89 62
Gewürze, zusammen	"	1 115 754	1 000 435	1 088 446	1 230 259	908 560	1 156 06
davon:							
Ingber	"	29 306	22 778	64 485	39 491	36 642	25 47
Kanehl	"	264 095	445 346	254 953	341 019	245 600	420 56
Kardemom	"	11 571	49 536	37 115	224 949	11 823	66 00
Kassia lignea	"	68 063	57 917	73 155	67 207	114 740	126 31
Macis u. Macisnüsse	"	3 739	11 897	2 353	8 421	1 962	7 50
Nelken	"	275 561	113 186	53 686	29 880	43 879	30 64
Pfeffer	"	327 114	203 448	431 817	398 522	211 274	242 64
Piment	"	118 856	74 333	145 654	100 400	215 106	188 70
and. Gewürze	"	17 949	21 994	25 228	20 370	27 534	48 20
Gewürzsamen, Senfsaat	"	59 047	15 935	48 269	16 821	79 586	29 38
and. Gewürzsamen	"	45 516	17 851	64 912	22 660	50 539	15 85
Honig	"	232 596	153 179	261 718	170 745	341 343	242 83
Hopfen	"	40 488	91 335	49 649	126 949	54 499	184 42
Kaffee	"	7 926 399	12 809 938	8 739 110	12 568 914	8 871 632	10 002 73
Kakao	"	295 656	290 372	178 429	180 834	64 816	93 25
Lebensmittel, zusammen	"	36 852 164	10 104 404	39 667 478	11 792 695	44 088 612	16 199 19
davon:							
Brod u. and. Backwerk	"	ca. 294 25[illegible]		[illegible]021	327 425	599 415	472 56

Digitized by Google

ich in den Jahren 1896 bis 1898

einzelnen Artikel.

Verzehrungsgegenstände:	Masstab	1896		1897		1898	
		Menge	Mark	Menge	Mark	Menge	Mark
ensmittel, Butter	Kg.No.	920 436	902 210	915 422	933 454	753 498	715 973
er	"	139 620	121 378	133 904	106 755	132 020	109 407
eisch etc., Ochsenfleisch	"	1 166 293	637 611	1 165 048	674 205	1 564 333	963 036
chinken	"	67 786	98 015	88 007	116 532	197 006	217 057
peck u. and. Schweinefleisch	"	688 481	341 634	1 620 158	781 727	3 636 393	2 115 351
Fürste	"	31 246	42 762	197 343	260 209	428 978	550 746
Wild u. Geflügel	"	4 819	6 615	3 625	4 751	2 865	3 903
leischextrakt u. dgl.	"	2 106	25 657	2 303	30 137	6 128	76 295
raupen	"	185 424	38 881	176 233	35 987	180 803	39 608
rütze	"	701 337	207 744	749 098	234 816	786 635	221 883
äse	"	168 949	185 233	159 572	179 723	170 232	190 075
artoffeln	Heklt.	1 709	6 096	738	4 115	1 452	9 990
onserven	Kg.No.	158 013	67 114	213 575	84 207	206 922	74 087
accaroni u. Nudeln	"	49 138	22 864	37 260	18 646	44 837	25 322
ehl, Roggenmehl	"	14 742 915	2 428 667	16 840 464	2 769 384	15 803 869	2 868 273
Weizenmehl	"	11 835 823	2 407 278	10 403 943	2 296 715	10 385 252	2 588 822
nd. Mehl	"	1 392 203	210 187	502 424	159 357	485 272	124 885
go	"	168 327	44 217	554 089	105 357	249 607	65 801
chmalz	"	3 542 766	2 009 634	5 029 062	2 627 341	7 976 256	4 721 614
d. Lebensmittel	"	455 504	81 896	356 887	41 852	362 081	44 558
neralwasser	Krüge	5 096/1		11 579/1		9 378/1	
	u. Fl.	24 250/2	4 049	39 088/2	7 141	44 635/2	8 077
st, frisches	Kg.No.	1 118 699	209 558	3 790 459	837 389	1 137 443	422 428
etrocknetes	"	1 040 121	557 485	1 902 640	999 874	1 810 431	1 228 307
eis	"	90 327 413	13 814 630	109988811	17 507 963	108607691	18 354 039
lz	"	381 600	60 853	647 529	65 280	599 019	59 611
rup, fremder	"	4 538	1 235	9 309	1 436	9 395	1 893
eutscher	"	1 977 292	409 623	487 560	111 838	3 790 962	877 799
irituosen, zusammen	Liter	1 929 772	2 624 496	2 103 609	2 885 459	1 836 115	2 457 146
davon:							
rrak	"	164 745	226 806	170 368	233 334	142 539	188 173
enever, fremder	"	11 256	4 928	9 159	3 781	11 820	6 592
deutscher	"	1 069	812	1 156	938	1 763	1 249
ognak	"	319 025	667 226	306 077	660 939	291 874	664 535
orn- u. and. Branntwein	"	176 523	123 855	424 563	381 592	309 371	270 142
um	"	571 097	949 326	594 984	959 924	554 653	868 389
prit, fremder	"	999	1 193	1 002	1 394	1 693	2 104
deutscher	"	604 266	490 140	512 160	483 716	477 328	372 480
iqueure u. Extrakte, fremde	"	54 542	131 775	50 339	122 305	13 047	49 478
deutsche	"	25 662	28 100	32 532	36 781	30 667	33 446
ouleur	"	588	335	1 269	755	1 360	558
aback, roher, zusammen	Kg.No.	34 565 897	39 598 983	33 488 477	38 171 086	36 675 141	42 252 106
davon:							
ustralischer	"	23 696	53 632	41 426	104 140	32 850	114 745
umatra	"	1 963 484	5 683 134	2 237 561	6 253 962	2 070 969	6 273 761
nd. ostindischer	"	1 947 512	1 833 271	2 288 150	3 376 873	2 236 079	3 322 664
lavana	"	1 012 230	5 163 675	389 677	1 446 523	192 135	773 680
Kuba	"	461 103	1 017 472	84 194	183 909	44 593	109 423
Domingo	"	3 200 231	2 568 746	2 604 554	2 498 973	2 561 355	2 499 763
Portoriko	"	88 938	44 926	48 493	38 857	94 979	85 206
rasil	"	14 622 711	13 677 360	13 895 326	14 072 285	16 214 514	17 265 388
anaster (Varinas)	"	18 541	30 762	30 238	51 082	47 082	67 847
exikanischer	"	274 089	707 712	222 003	651 663	262 960	882 043
olumbia	"	1 667 958	1 513 193	2 214 950	2 144 723	4 167 580	3 758 730
entucky	"	5 011 897	4 062 976	4 538 467	3 780 642	4 649 452	3 873 010
aryland	"	732 183	500 886	964 559	589 756	789 037	494 379
Ohio	"	176 075	175 103	116 740	108 377	143 987	138 726
eedleaf	"	2 242 611	1 764 826	2 747 353	2 167 349	2 148 679	1 842 691
irgini	"	829 698	599 916	824 180	554 488	795 163	614 956
ürkischer u. dgl.	"	168 254	96 859	132 435	77 888	180 615	99 341
nd. europäischer	"	124 686	104 534	108 171	69 596	43 112	35 753
ibricirter	"	50 755	96 627	62 157	124 688	51 130	98 410
igarren, fremde	Mille	11 654	1 298 558	9 399	714 396	11 947	1 622 620
deutsche	"	74 149	3 437 197	81 237	3 731 411	81 351	3 754 441
engel	Kg.No.	895 315	154 330	1 291 462	230 464	902 805	159 691
hee	"	1 094 175	1 971 173	1 357 199	2 356 608	1 453 820	2 495 086

Digitized by Google

Die Ausfuhr nach dem deutschen

nach Menge und Wert

Verzehrungsgegenstände:	Masstab	1896		1897		1898	
		Menge	Mark	Menge	Mark	Menge	Mark
Vieh, Schlachtvieh	Kg.No.	1 358 520	1 435 357	1 134 879	1 208 634	1 068 790	1 181 [illegible]
Viehfutter, Heu u. Stroh	Ctr.	1 011	1 634	361	956	225	[illegible]
Kleie, Mehl etc.	Kg.No.	32 304 829	2 956 840	47 791 145	4 434 586	53 241 458	5 088 [illegible]
Reisabfall	„	33 403 278	2 521 373	26 504 351	2 090 698	37 852 850	2 927 [illegible]
Wein, fremder	Liter	5 336 435	4 446 388	5 718 696	4 860 746	5 245 989	4 435 [illegible]
deutscher	„	271 055	248 708	275 983	262 572	255 815	246 [illegible]
Champagner, fremder	Flsch.	5 059/1		6 823/1		6 405/1	
		460/2	29 795	1 072/2	39 100	1 754/2	38 [illegible]
deutscher	„	5 299/1		4 337/1		6 256/1	
		56/2	14 876	385/2	13 272	229/2	13 [illegible]
Zucker, roher, Kolonialzucker	Kg.No.	1 990	485	5 612	1 629	—	—
Rübenzucker	„	326 712	74 011	81 757	15 437	841 314	179 [illegible]
raffinirter, fremder	„	6 984	2 671	2 002	1 103	4 048	2 [illegible]
deutscher	„	2 687 237	1 352 645	2 028 778	1 017 777	1 866 249	943 [illegible]
Rohstoffe:							
Bast	Kg.No.	3 704	7 541	10 154	19 997	7 817	18 [illegible]
Baumaterialien, zusammen		für	926 855	für	1 056 202	für	1 538 [illegible]
davon:							
Asphalt u. Asphalterde	„	5 066 138	363 017	6 596 426	470 318	8 146 738	587 [illegible]
Cement	„	2 503 639	82 637	3 268 080	108 341	4 561 628	150 [illegible]
Dachfilze, Dachpappe	Kg.Bo.	349 377	25 130	452 408	27 877	481 368	29 [illegible]
Dachpfannen	Stück	76 062	10 316	151 439	14 110	40 243	3 [illegible]
Dachschiefer	„	1 607 560	160 281	1 428 933	149 737	1 865 072	189 [illegible]
Dehl- u. Legesteine	Qmtr.	6 207	16 705	9 336	21 605	9 865	26 [illegible]
Fliesen u. Floren	Stück	124 359	21 224	207 754	37 518	193 457	39 [illegible]
Grausteine	Kbm.	1 196	27 654	99	14 050	653	47 [illegible]
Kalk u. Gips	Kg.No.	609 191	10 833	550 015	11 576	596 334	12 [illegible]
Marmor	„	80 419	13 396	51 526	7 016	161 422	34 [illegible]
Mauersteine u. Klinker	Stück	1 755 851	45 730	1 618 213	42 089	10 843 965	296 [illegible]
Fire briks	„	36 422	4 497	162 597	14 342	66 606	8 [illegible]
Pflastersteine	Qmtr.	27 486	117 280	23 972	91 528	33 457	156 [illegible]
Thonröhren	Kg.Bo.	53 463	3 170	44 779	2 239	33 028	2 [illegible]
and. Baumaterialien	„	5 077 658	24 985	7 034 052	43 856	4 336 102	49 [illegible]
Blei, altes	Kg.No.	33 879	6 789	61 240	12 081	41 110	9 [illegible]
unverarbeitetes	„	3 114 624	748 073	12 940	3 693	329 481	88 [illegible]
Brennmaterialien,							
Holz- u. Torfkohlen	„	130 043	6 433	199 056	13 363	99 717	7 [illegible]
Steinkohlen u. Koaks, fremde	Tonn.	38 022	516 907	57 357	760 321	53 156	734 [illegible]
deutsche	„	18 429	289 449	6 401	100 623	11 843	178 [illegible]
Torf	Kbm.	23 312	54 464	20 755	53 696	22 253	55 [illegible]
Droguerien, rohe, zusammen	Kg.No.	4 189 549	4 933 040	6 317 881	5 859 126	6 604 902	8 339 [illegible]
davon:							
Alaun	„	46 211	5 667	35 578	4 185	23 905	2 [illegible]
Balsam	„	12 062	181 391	13 810	153 301	9 819	95 [illegible]
Chinarinde	„	1 859	1 470	866	732	579	44 [illegible]
Citronen- u. Orangenschalen	„	3 060	2 034	1 115	680	1 650	1 [illegible]
Galläpfel	„	591 836	749 410	611 147	562 234	391 248	456 [illegible]
Gummi, Arabicum	„	69 967	51 378	119 987	96 548	99 377	90 [illegible]
Elasticum	„	711 157	1 467 249	672 532	1 820 688	710 576	3 258 [illegible]
and. Gummi	„	381 853	484 710	716 832	716 975	1 147 525	1 181 [illegible]
Guttapercha	„	20 143	71 250	87 675	133 016	90 137	155 [illegible]
Kassia vera u. fistula	„	4 254	2 840	3 316	2 483	8 573	2 [illegible]
Lakritzen	„	14 662	17 942	17 158	19 449	9 934	11 [illegible]
Lorbeeren u. Lorbeerblätter	„	11 356	3 791	10 907	3 219	6 523	2 [illegible]
and. med. Blätter u. Blüthen	„	40 213	19 637	23 745	14 021	27 766	15 [illegible]
Pottloh	„	915 680	160 864	1 837 162	367 362	1 706 491	518 [illegible]
Pott- u. and. Asche	„	202 981	64 098	64 243	22 131	90 787	32 [illegible]
Quecksilber	„	21 167	90 991	22 794	92 172	23 052	107 [illegible]
Rhabarber	„	28 743	51 639	48 870	90 217	58 181	130 [illegible]
Sassafras	„	18 165	2 705	10 347	1 631	14 809	2 [illegible]
and. med. Hölzer, Rinden etc.	„	1 424	808	1 311	802	1 182	1 [illegible]
Sassaparille	„	8 935	11 793	8 310	18 821	2 305	4 [illegible]
and. med. Wurzeln	„	33 418	46 626	69 895	33 742	9 619	32 [illegible]
Schellack	„	562 673	1 046 442	625 606	897 130	654 233	890 [illegible]

Digitized by Google

›ich in den Jahren 1896 bis 1898

· einzelnen Artikel. (Fortsetzung.)

Rohstoffe:	Masstab	1896		1897		1898	
		Menge	Mark	Menge	Mark	Menge	Mark
›guerien, rohe, Schmirgel...	Kg.No.	15	4	1 922	659	1 186	449
ernanis	"	960	1 779	2 611	4 909	2 028	3 297
ımarinden	"	31 188	5 409	28 753	5 088	42 850	12 237
achholderbeeren	"	61 790	8 277	97 204	14 755	89 490	14 508
einstein	"	176	250	449	785	3 288	5 779
d. rohe Droguen	"	393 601	382 586	1 183 736	781 391	1 363 789	1 285 883
äparirte, zusammen	"	13 147 064	4 022 392	17 017 598	4 848 845	16 316 789	4 679 314
davon:							
itter- u. Glaubersalz	"	329 267	12 293	718 972	25 110	14 589	1 306
orax	"	58 521	24 446	62 088	21 904	98 376	31 643
d. Salze	"	7 327 917	2 053 538	9 469 380	2 465 383	9 866 630	2 374 494
hinin	"	244	8 540	—	—	10	60
hlorkalk	"	2 250	676	1 458	497	2 184	456
araffin u. dergl.	"	16 020	11 306	353 403	187 117	749 613	328 531
almiak	"	7 892	5 299	8 554	3 752	907	390
ipren	"	65 812	40 869	103 483	67 881	104 178	54 713
da, kalcinirte u. krystallisirte	"	214 759	22 099	215 012	26 931	280 931	24 927
itriol	"	1 467	424	824	311	949	211
d. Chemikalien	"	5 122 885	1 842 902	6 084 424	2 019 959	5 198 422	1 862 583
nger, Düngesalze	"	291 298	23 389	169 946	3 451	196 680	4 062
uano	"	2 851	497	1 317 142	164 735	7 304	1 002
nochenmehl	"	1 009 102	103 919	1 297 193	116 246	778 337	84 627
nd. Dünger	"	12 070 495	571 849	23 403 998	1 107 722	27 684 821	1 165 120
sen, altes	"	6 691 283	295 211	11 890 622	564 312	6 833 921	315 489
oheisen, fremdes	"	1 678 848	68 832	5 410 369	248 839	11 547 904	564 734
deutsches	"	—	—	40 403	2 093	80 775	3 851
fenbein u. Wallrosszähne.	"	293	3 389	104	1 260	478	5 083
fenbeinnüsse	"	444 931	82 619	440 237	80 179	131 461	25 160
ze, Antimonerz	"	29 422	10 003	180 329	73 936	122 007	81 657
old- u. Silbererz	"	426 472	406 457	470 519	1 730 585	31 800	37 741
upfererz	"	15 390	9 080	90 115	72 993	1 414 462	1 180 429
d. Erze	"	8 106 413	269 992	15 376 851	554 971	18 507 051	853 830
rbestoffe, zusammen	"	1 666 333	2 416 539	1 695 619	1 928 111	2 026 239	1 949 788
davon:							
lauholz	"	54 717	6 589	119 613	12 669	35 668	4 566
elbholz	"	565 439	51 558	66 052	8 207	156 396	14 916
othholz	"	49 785	14 238	120 637	18 098	41 707	5 986
uercitron	"	1 774	281	355 925	42 742	3 612	511
lauholzextrakt	"	3 584	3 089	3 872	3 670	24 146	20 373
uercitronextrakt	"	—	—	38 760	11 578	—	—
nd Extrakte	"	105 769	31 700	353 677	106 105	872 577	261 763
ochenille	"	30	132	38	170	674	1 550
ambier	"	72 139	25 311	8 293	3 317	41 567	16 626
atechu	"	4 302	2 564	5 967	2 720	6 332	2 837
ndigo	"	259 689	2 152 639	208 935	1 630 675	227 656	1 485 142
Knoppern	"	481 291	115 628	313 057	71 983	498 039	109 215
Krapp	"	1 224	747	1 883	1 223	3 570	2 499
Orseille	"	—	—	—	—	130	50
nd. Färbestoffe	"	66 590	12 063	98 910	14 954	114 165	23 754
rbewaaren, zusammen	"	2 241 348	852 237	2 745 232	996 257	2 968 775	1 000 481
davon:							
nilin	"	1 631	6 453	114	545	10	32
leiweiss	"	106 631	36 569	94 452	33 763	95 961	36 099
rdfarben	"	622 605	136 837	887 497	171 413	890 980	158 368
irniss	"	936 151	483 787	1 063 145	505 109	1 265 647	534 828
reide	"	97 279	2 582	45 569	1 277	82 343	2 031
lennig	"	140 124	84 957	88 488	24 288	166 181	49 643
Ultramarin	"	6 866	4 620	11 126	8 011	5 141	3 274
Zinkweiss	"	29 060	11 037	191 968	73 983	108 255	44 338
nd. Farbewaaren	"	301 001	135 395	362 873	177 868	354 257	171 868
edern, Bettfedern u. Daunen	"	1 215 297	1 252 129	810 311	873 202	544 863	631 582
elle, Hasen- u. Kaninchenfelle.	"	11 362	33 517	2 491	1 957	11 256	36 153
Hirsch- u. Rehfelle	"	1 475	2 498	3 528	4 102	2 584	5 036
Kalb-, Schaf- u. Ziegenfelle	"	594 300	873 342	723 984	779 639	644 576	865 261
Robben- u. Wallrossfelle	"	82	517	161	830	55	370
ohes Pelzwerk	"	236 560	1 030 450	419 075	3 019 798	532 909	2 975 821

Digitized by Google

Die Ausfuhr nach dem deutschen

nach Menge und Wert

Rohstoffe:	Massstab	1896		1897		1898	
		Menge	Mark	Menge	Mark	Menge	Mark
Glycerin	Kg.No.	108 891	126 163	40 962	37 649	162 266	141 01
Haare, Menschenhaare	"	242	2 697	5 284	12 064	242	1 45
Pferdehaare	"	25 511	67 887	63 393	166 912	77 298	194 69
Schweinsborsten	"	87 110	501 244	139 330	924 316	129 870	782 51
and. Thierhaare	"	82 167	14 765	109 243	31 764	44 217	12 65
Häute, gesalzene	"	3 578 368	3 004 148	4 035 584	3 306 020	4 231 384	3 951 52
getrocknete	"	1 981 150	2 312 364	3 139 092	3 944 776	2 803 241	3 868 97
Hörner u. Hornspitzen	"	172 601	63 071	216 345	94 759	209 000	135 49
Harz u. Gallipot	"	2 891 071	218 384	4 863 828	442 921	7 498 393	618 92
Holz, zusammen		für	8 460 165	für	8 674 133	für	10 019 75
davon:							
Eichen u. Büchen	Kbm.	3 425	167 982	2 098	112 824	2 856	205 70
Tannen, Erlen etc.	"	28 443	972 277	33 168	1 132 203	37 564	1 342 49
Busch- u. Faschinenholz	"	28 865	40 490	23 170	37 990	27 120	38 37
Dielen u. Planken	"	100 300	4 747 514	117 824	4 930 764	140 790	6 063 83
Latten	"	1 846	64 942	2 099	60 377	1 560	41 32
Band- u. Stabholz	Kg.Bo.	5 078 479	401 204	7 035 119	502 514	6 110 359	529 56
Cedernholz	Kbm.	8 636	1 374 884	9 392	1 259 015	8 007	1 030 96
Mahagoniholz	"	325	76 998	636	114 800	321	67 01
Wallnussholz	"	1 245	190 327	1 858	241 539	1 681	288 49
and. Tischlerhölzer	Kg.No.	2 307 722	423 547	1 331 481	282 107	1 875 036	411 99
Holzborke	"	2 064 687	217 875	5 608 675	445 646	6 434 075	699 15
Korkholz	"	4 444 494	2 117 669	5 028 596	2 519 910	4 615 719	2 222 87
Kupfer u. Messing, altes	"	94 828	69 428	116 970	77 148	94 706	74 61
Lumpen	"	2 807 803	432 805	2 979 396	425 584	2 467 476	375 17
Metall, altes	"	99 160	37 959	70 833	38 474	185 136	91 61
Naturalien	Kg.Bo.	24 206	33 068	45 221	63 975	75 437	101 55
Oele, zusammen	Kg.No.	93 617 558	14 292 957	86 331 223	12 785 761	87 259 616	13 615 02
davon:							
Baumöl	"	232 203	205 806	313 418	271 751	309 407	238 06
Baumwollensamenöl	"	705 537	261 047	707 644	268 503	1 111 320	392 11
Kokosnussöl	"	240 797	112 463	212 917	103 286	57 400	31 01
Leinöl	"	4 353 168	1 950 708	4 573 186	1 845 407	4 720 741	1 789 67
Palmöl	"	266 348	109 661	325 546	123 033	248 422	99 33
Petroleum	"	81 825 291	8 893 970	72 537 558	6 563 334	72 386 745	7 195 89
Rüböl	"	209 248	106 743	315 885	191 692	412 619	201 46
Talgöl	"	725 459	282 110	764 145	211 470	716 325	207 08
Terpentinöl	"	26 000	11 135	24 916	10 756	56 056	28 24
and. nicht med. Oele	"	1 328 548	899 530	2 590 042	1 737 021	3 064 265	1 826 92
fette med. Oele	"	20 241	11 693	13 321	9 684	5 164	4 13
aetherische Oele	"	24 765	177 723	30 268	166 478	26 570	150 60
Maschinenfett etc.	"	3 659 953	1 270 368	3 922 377	1 283 346	4 144 582	1 450 46
Oelkuchen	"	5 595 168	582 934	6 979 482	781 897	6 837 832	780 96
Oelnüsse	"	?	?	106 592	20 963	493	5
Papiermasse	"	1 046 907	41 852	1 411 390	54 749	1 410 755	58 91
Pech, stockholmer	Tonn.	78	2 037	130	3 533	506	12 56
oberländisches etc.	Kg.No.	24 478	7 170	18 637	6 650	94 854	17 10
Perlmutterschalen	"	6 884	9 269	17 578	11 888	27 352	33 14
Pflanzen u. Gewächse	Kg.Bo.	61 431	57 012	167 795	83 775	259 065	163 24
Piassava	Kg.No.	—	—	9 069	6 620	134 699	89 08
Rohr, Stuhlrohr	"	1 143 666	881 288	1 900 853	1 330 445	1 948 250	1 387 43
Rohrstöcke	Kg.Bo.	95 355	34 759	166 843	59 976	71 526	29 83
Salpeter, Chile	Kg.No.	1 368 656	208 222	2 937 897	440 435	2 187 373	314 06
raffinirter	"	2 240	1 009	717	374	3 900	1 73
Samen, Hanfsamen	"	3 392	779	5 407	1 069	16 722	3 73
Kleesamen	"	80 274	64 037	252 376	170 437	474 981	291 71
Leinsamen	"	5 904 452	1 037 828	7 772 379	1 333 979	6 335 519	1 187 63
Raps u. Rübsamen	"	1 213 454	216 343	805 629	209 738	285 421	74 93
and. Sämereien	"	1 276 499	253 936	1 081 797	212 367	2 184 177	421 29
Schildpatt	"	1 746	63 812	1 952	59 523	1 461	45 10
Schwämme, feine	"	82 039	135 452	9 936	52 389	38 807	211 78
Schwefel, roher u. raffinirter	"	36 176	2 774	9 118	1 196	35 737	4 03
Seegras u. and. Polstermaterial	"	205 155	16 978	202 063	18 434	162 877	17 61
Spinnstoffe, zusammen	"	222905589	210700884	251894685	211308095	313298437	24340495
davon:							
Baumwolle	"	145939179	117898142	179692857	134929557	224909098	14212106

Digitized by Google

ich in den Jahren 1896 bis 1898

einzelnen Artikel. (Fortsetzung)

Rohstoffe:	Massstab	1896		1897		1898	
		Menge	Mark	Menge	Mark	Menge	Mark
nnstoffe, Flachs	Kg.No.	313	413	179	242	109	147
nf	"	1 087 351	514 481	1 089 800	483 159	1 160 466	634 659
ede u. Werg	"	106 629	17 195	143 560	23 126	128 213	21 785
te	"	8 612 770	2 098 296	11 956 414	3 228 291	12 094 588	2 546 318
hafwolle	"	66 342 660	89 696 238	61 358 559	72 195 450	74 326 716	97 516 632
heerhaare	"	568	318	—	—	21 387	9 860
ide, rohe	"	3 553	66 656	4 035	92 53[illegible]	24 437	289 390
idenabfälle	"	44 654	151 824	43 183	146 822	13 304	45 233
oddywolle	"	13 741	9 133	5 014	3 176	13 046	8 963
d. Spinn- u. Flechtstoffe	"	754 171	248 188	601 084	205 734	607 073	211 000
backlauge	"	227 297	237 203	341 212	337 979	275 900	276 893
lg	"	721 856	354 030	547 891	247 964	449 724	228 449
uwerk, altes	"	88 012	13 852	24 655	3 478	45 447	7 231
rpentin	"	25	15	1 912	761	199	85
eer, Holztheer	Tonn.	331	6 693	307	6 821	596	13 306
hlentheer	"	13 040	64 781	10 784	63 953	14 597	70 771
iere, leb., ausschl. Schlachtvieh,							
erde	Stück	2 960	1 034 505	2 690	849 143	2 128	611 617
dere	Kolli	920	170 503	954	206 629	1 030	185 031
ierabfälle, Därme u. dergl.	Kg.No.	416 761	183 292	332 878	153 643	563 049	240 265
ochen	"	645 603	40 845	670 440	36 889	639 268	33 978
ochenschwärze	"	2 158	399	471	94	563	96
eimleder	"	425 356	30 375	426 989	38 124	448 838	47 448
onerde, Porzellanerde etc.	"	5 058 047	65 493	4 924 005	92 025	5 570 715	75 364
ran	Tonn.	2 167	111 991	3 136	142 565	2 296	103 981
achs	Kg.No.	48 718	98 901	90 191	109 154	103 004	168 887
allfischbarten	"	141 128	2 486 594	24 814	1 016 837	8 790	355 707
nk, altes	"	124 749	28 482	134 103	32 712	321 067	85 315
verarbeitetes	"	4 571	1 504	17 842	5 932	9 541	2 869
nn, altes	"	1 420	1 207	789	608	4 721	3 932
verarbeitetes	"	110 516	141 038	58 447	75 204	102 794	142 747
d. Rohstoffe		für	107 555	für	116 484	für	362 607
Halbfabrikate:							
sen, in Blechen, Stangen etc., zusammen	Kg.No.	4 989 776	863 172	6 332 649	899 803	11 082 697	1 545 413
davon:							
isenblech, fremdes	"	15 180	2 492	20 428	4 483	357 049	55 175
leutsches	"	739 317	116 983	1 085 859	142 596	3 419 075	471 814
isendrath, fremder	"	1 232	436	1 347	377	7 001	2 450
deutscher	"	104 053	26 224	92 857	22 441	235 744	41 758
tangeneisen, fremdes	"	89 215	15 869	283 342	40 951	238 631	35 381
deutsches	"	2 847 668	340 985	3 58. 371	433 425	5 352 736	648 223
Stahl, fremder	"	818 275	160 449	924 228	168 812	523 557	127 717
deutscher	"	109 814	64 746	198 616	31 280	816 359	118 989
Stahldrath, fremder	"	163 341	99 936	6 503	4 565	15 358	7 477
deutscher	"	297	158	—	—	1 825	472
Weissblech	Kisten	1 748	34 894	2 381	50 873	1 989	35 957
elbmetall	Kg.No.	6 067	4 985	1 135	1 066	14 612	13 795
upfer u. Kupferdrath	"	1 053 856	998 898	1 788 737	1 890 094	2 383 025	2 720 234
essing u. Messingdrath	"	15 801	17 388	15 219	16 872	6 993	8 406
inkblech	"	120 200	47 756	152 336	58 049	142 251	64 688
id. Metalle	"	31 190	101 214	47 110	129 463	144 338	245 183
arne u. Twiste, zusammen	"	4 109 885	8 708 654	4 506 653	9 081 438	5 115 813	9 719 328
davon:							
Baumwollengarn u. Twist, fremdes	"	778 416	1 624 174	717 477	1 363 218	858 086	1 870 256
deutsches	"	229 279	493 461	176 617	360 909	166 709	361 608
Leinengarn, fremdes	"	197 605	592 765	189 658	587 940	214 057	663 577
deutsches	"	194 320	387 804	235 701	532 655	123 803	345 320
Wollengarn, fremdes	"	613 915	2 572 283	555 677	1 990 609	473 035	1 863 676
deutsches	"	560 628	2 274 945	882 265	3 425 151	985 584	3 542 431
and. Garne, fremde	"	275 786	227 657	442 856	269 231	777 504	389 609
deutsche	"	1 239 094	517 485	1 301 004	535 637	1 512 708	670 098
Zwirn, fremder	"	267	1 268	1 351	5 499	215	718
deutscher	"	5 575	16 812	4 047	10 589	4 112	12 035

Digitized by Google

Die Ausfuhr nach dem deutsche

nach Menge und Wert

Halbfabrikate:	Massstab	1896		1897		1898	
		Menge	Mark	Menge	Mark	Menge	Mark
Leder, gegerbtes, fremdes	Kg.No.	838 144	3 544 870	615 626	2 941 651	653 596	3 537 22
deutsches	"	136 082	424 216	168 787	490 690	187 257	559 57
lackirtes, fremdes u. and.	"	319	5 109	296	4 204	142	1 75
Manufakturwaaren:							
Baumwollenwaaren, fremde	Kg.Bo.	164 491	591 750	187 770	619 224	193 862	630 16
deutsche	"	331 605	1 060 576	380 125	1 068 792	358 182	989 80
Hüte u. Kappen, deutsche u. and.	"	1 806	8 940	359	1 996	3 183	13 12
Ledertuch, fremdes	"	185	383	412	824	486	1 23
deutsches	"	3 323	6 051	795	1 853	844	1 70
Leinen u. Leinenwaaren, fremde	"	8 832	25 227	8 123	27 304	6 879	23 41
deutsche	"	3 085 570	1 726 168	3 830 916	2 243 873	5 496 686	2 992 47
Säcke	"	3 466 069	1 979 296	3 426 822	1 988 673	4 012 841	2 282 48
Segeltuch, fremdes	"	2 922	4 626	2 159	4 372	2 199	4 10
deutsches	"	27 809	56 320	19 840	35 991	20 502	58 16
Segel u. Flaggen, deutsche u. and.	"	890	2 788	1 117	2 774	2 836	6 56
Schirme, fremde u. andere	"	5 232	26 782	7 485	36 342	6 248	29 18
Seiden- u. Halbseidenwaaren, fremde	"	9 929	195 953	7 505	122 324	14 150	269 41
deutsche	"	5 729	41 625	8 577	53 049	12 105	75 51
Spitzen, fremde u. and.	"	2 046	33 349	63	794	3 317	38 48
Wollen Tuch, fremdes	"	575	6 614	1 313	13 944	960	10 39
deutsches	"	74 450	469 825	65 584	400 541	73 601	465 91
Wollen- u. Halbwollenwaaren, fremde	"	31 302	137 804	29 985	111 627	39 208	162 42
deutsche	"	118 077	465 183	116 001	416 450	140 704	631 44
Manufakturwaaren überhpt., fremde	"	7 778	16 069	12 233	25 664	11 471	27 89
deutsche	"	9 456	16 831	15 031	32 772	19 884	45 64
and. Industrieerzeugnisse:							
Bleiwaaren, Hagel	Kg.No.	16 570	5 516	12 654	4 045	12 540	4 39
Röhren etc., deutsche u. andere	"	82 055	24 599	72 766	21 808	89 807	27 56
Bücher u. and. Drucksachen	Kg.Bo.	260 675	545 100	264 944	515 446	343 617	610 96
Bürstenwaaren	"	7 202	8 433	11 514	12 399	11 172	13 07
Eisenwaaren, zusammen		für	1 876 395	für	1 884 485	für	2 669 21
davon:							
Gusswaaren, grobe, fremde	Kg.No.	76 042	18 428	166 635	40 985	115 279	38 5
deutsche	"	1 043 573	211 723	985 373	194 986	990 418	203 4
Eisenbahnschienen, deutsche	"	—	—	16 800	1 706	19 652	1 9
Nägel, fremde	"	2 138	1 222	797	342	1 200	5
deutsche	"	182 390	36 867	135 329	35 275	234 583	46 2
Stahlwaaren, fremde	Kg.Bo.	37 545	99 434	60 468	151 434	61 391	155 2
deutsche	"	96 902	175 319	74 431	109 762	202 033	252 9
Waffen, fremde	"	476	4 328	621	3 563	362	1 9
deutsche	"	446	1 779	56	707	335	1 6
and. Eisenwaaren, fremde	"	607 574	373 228	1 090 498	642 815	1 194 435	687 6
deutsche	"	1 874 784	954 077	1 415 601	702 910	3 193 156	1 279 1
Fischbein	Kg.No.	3 623	29 129	2 630	21 146	2 033	16 3
Galanterie- u. Kurzewaaren, fremde	Kg.Bo.	82 767	185 761	85 738	200 185	141 819	294 1
deutsche	"	49 431	80 654	38 416	65 407	40 662	74 8
Gemälde, Statuen u. dgl.	"	37 150	175 727	57 542	283 511	53 469	223 3
Geräth, Mobilien, fremde	"	35 477	34 819	78 685	72 480	135 156	133 1
deutsche	"	812 757	454 975	835 509	521 479	1 118 089	647 1
Wagen	Stück	302		680		187	
	Kolli	599	188 756	3 621	1 395 228	455	72 6
div. Geräthschaften	Kg.Bo.	101 047	72 249	90 743	62 693	82 347	59 7
Glaswaaren, zusammen		für	432 874	für	386 707	für	290 7
davon:							
Bouteillen, deutsche u. andere	Stück	2 050 880	117 806	641 336	65 658	606 675	48 1
Demijohns, deutsche	"	69		5 960	4 511	2 698	2 8
Fensterglas, fremdes	Kg.Bo.	48		49 406	12 386	44 890	12 3
deutsches	"	450		4 891	92 441	287 197	70 5

Digitized by Google

ich in den Jahren 1896 bis 1898

einzelnen Artikel. (Fortsetzung.)

and. Industrieerzeugnisse:	Massstab	1896		1897		1898	
		Menge	Mark	Menge	Mark	Menge	Mark
swaaren, Spiegelglas, dtschs.	Kg.Bo.	4 954	4 810	7 229	6 212	17 089	13 396
iegel, deutsche u. andere	"	3 040	4 333	4 255	5 057	4 805	5 816
d. Glaswaaren, fremde	"	22 177	38 335	19 521	27 713	15 469	19 433
eutsche	"	344 693	140 122	384 824	172 729	337 931	118 306
mmiwaaren, fremde	"	42 834	225 039	34 314	181 195	50 460	210 144
eutsche	"	9 737	28 095	8 975	27 120	15 991	44 840
nfwaaren, Bindfaden	Kg.No.	238 916	252 223	290 530	280 032	301 303	285 504
auwerk, neues	"	555 252	362 704	548 027	342 682	535 868	361 153
d. Hanfwaaren	Kg.Bo	18 877	27 310	35 127	54 301	35 252	46 479
lzwaaren, zusammen		für	3 059 698	für	3 049 755	für	3 105 575
davon:							
garrenkistenbretter, fremde....	"	58 511	30 426	21 169	10 796	21 865	11 369
leutsche	"	2 899 686	1 668 462	2 967 600	1 659 123	3 231 103	1 654 354
oldleisten, deutsche	"	4 180	3 905	3 916	3 655	6 483	5 344
orbwaaren, fremde.....	"	680	907	893	1 006	881	1 011
leutsche	"	11 509	8 428	4 719	4 066	7 878	6 216
ielzeug, fremdes	"	2 117	2 401	2 092	2 176	724	724
leutsches	"	32 863	33 640	35 830	36 913	74 987	74 246
ine Holzwaaren übhpt., fremde	"	139 792	234 026	122 385	199 895	97 538	147 864
leutsche	"	60 304	67 667	35 804	39 811	38 950	52 776
ässer	"	1 149 717	129 676	888 416	115 323	555 852	72 039
isten u. Körbe	"	389 619	57 735	381 626	52 162	398 805	52 683
chuhpflöcke	Kg.No.	473 703	134 689	503 744	140 280	428 604	124 083
rd. Holzwaaren übhpt.	Kg.Bo.	3 193 394	687 736	3 710 176	784 549	4 207 120	902 866
strumente, Fortepiani, fremde.....	Stück	3	1 701	7	4 229	3	2 487
deutsche	"	145	85 776	138	70 511	133	68 674
athem., opt. etc., fremde	Kg.Bo.	18 964	160 044	31 037	228 754	64 705	238 425
deutsche	"	8 191	28 036	11 112	47 222	5 482	18 760
lusikinstrumente übhpt., fremde	"	13 183	30 172	12 836	31 757	23 492	42 545
deutsche	"	13 561	32 981	11 373	22 765	14 945	29 252
leidung, neue, fremde	"	110	616	854	4 783	534	2 652
deutsche	"	7 756	41 187	4 406	26 596	5 669	33 018
orkwaaren, fremde	"	233 523	422 250	286 096	514 462	307 162	706 760
deutsche	"	527 204	634 096	628 204	798 417	636 492	788 132
upferwaaren.....	"	33 226	50 321	52 044	85 808	26 255	41 847
ederwaaren, Handschuhe, fremde u. andere	"	516	11 403	931	12 227	834	13 787
nd. Lederwaaren, fremde	"	9 111	34 599	28 366	101 835	33 581	117 431
deutsche	"	53 567	213 917	42 917	186 249	50 890	215 488
eim	Kg.No.	161 049	119 760	137 950	117 621	162 639	146 931
ichte	"	45 474	36 383	30 636	21 954	23 444	17 320
aschinen, fremde	"	3 895 096	4 693 700	5 378 646	5 846 149	9 719 589	10 765 488
deutsche	"	847 866	624 566	1 095 844	855 422	1 136 229	916 417
latten	Kg Bo.	228 177	225 381	338 723	282 307	251 620	236 807
lessingwaaren, fremde.....	"	30 320	65 579	26 641	60 985	16 848	41 880
deutsche	"	19 349	42 058	14 516	33 496	20 979	39 697
letallwaaren, fremde	"	8 194	300 471	17 044	224 671	40 266	173 696
deutsche	"	33 040	197 507	30 915	216 851	16 981	146 471
apier.....	"	853 212	338 892	744 526	307 569	835 743	359 389
apierwaaren, Tapeten, fremde..... ..	"	1 021	1 744	256	469	4 782	7 549
deutsche	"	35 946	32 060	30 504	29 212	14 145	14 026
and. Papierwaaren, fremde.....	"	6 428	5 557	3 438	2 759	26 448	26 321
deutsche	"	91 101	57 685	86 304	54 454	109 388	71 219
arfümerien u. Essenzen, fremde.....	"	1 457	2 188	2 889	4 202	3 725	5 508
deutsche	"	30 327	49 650	35 605	60 319	46 290	77 667
elzwerk, deutsches u. anderes.	"	22 982	114 821	72 428	218 059	3 884	21 994
orzellanwaaren, fremde	"	11 848	13 628	7 920	9 480	17 348	17 637
deutsche	"	101 098	72 244	96 258	74 492	88 212	60 256
chiesspulver	Kg.No.	—	—	730	1 343	3 368	7 317
eife, Oelseife	Tonn.	4 325	145 627	4 816	156 123	5 693	179 396
Stangenseife, fremde.....	Kg.No.	6 006	3 508	5 078	2 836	11 715	6 443
deutsche	"	238 531	92 666	268 815	100 919	278 093	107 544

Digitized by Google

Die Ausfuhr nach dem deutschen Reich in den Jahren 1896 bis 1898

nach Menge und Werth der einzelnen Artikel. (Schluss.)

and. Industrieerzeugnisse:	Massstab	1896 Menge	1896 Mark	1897 Menge	1897 Mark	1898 Menge	1898 Mark
Spielkarten, fremde u. and.	Kg.Bo.	448	1 837	105	234	264	59
Steingut, feines, fremdes	"	18 142	14 957	9 625	8 204	35 752	29 45
deutsches	"	637 019	228 037	779 011	267 186	933 688	304 [illegible]
Steinwaaren, zusammen	"	226 710	60 027	246 848	69 143	259 273	74 [illegible]
davon:							
Marmorwaaren, fremde	"	5 433	1 614	2 292	1 645	1 069	48
deutsche	"	23 766	10 339	38 879	15 404	48 445	21 [illegible]
Mühlsteine	"	103 808	16 584	97 480	15 696	84 900	13 [illegible]
Schiefertafeln u. Griffel,							
deutsche u. and.	"	22 288	7 613	15 315	5 740	8 048	3 [illegible]
and. Steinwaaren, fremde	"	15 656	7 508	25 606	10 443	55 474	19 [illegible]
deutsche	"	55 759	16 369	67 276	20 215	61 337	19 [illegible]
Strohwaaren, fremde	"	17 901	61 750	91 760	250 779	90 928	265 [illegible]
deutsche	"	14 857	6 184	11 069	7 852	12 594	15 [illegible]
Töpferwaaren, ordin., fremde	"	—	—	—	—	6 563	59
deutsche	"	132 670	14 427	113 061	12 075	255 537	28 [illegible]
Schmelztiegel, deutsche u. and.	"	3 206	2 046	2 712	1 201	1 825	[illegible]
Uhren u. Uhrenfournituren,							
fremde	"	979	2 251	2 087	15 291	7 467	13 [illegible]
deutsche	"	26 437	31 285	31 446	35 293	39 153	41 [illegible]
Zinkwaaren	"	13 060	10 577	5 298	6 184	19 427	20 [illegible]
Zinnfolie	"	136	264	94	178	1 118	1 [illegible]
Zinnwaaren	"	468	907	1 427	2 691	4 032	5 [illegible]
Zündhölzer	"	60 285	24 630	79 119	31 306	91 872	35 [illegible]
Zündwaaren übhpt.	"	190 824	72 205	125 435	41 486	75 898	15 [illegible]
versch. Industrieerzeugnisse	"	1 177	950	947	5 091	1 606	10 [illegible]
Zusammen...			ℳ 456045882		ℳ 475388672		ℳ 5434[illegible]

oder nach den Waarengattungen:	1896 Doppelctr. Brutto	1896 Werth in Mark	1896 Durchschnittswerth	1897 Doppelctr. Brutto	1897 Werth in Mark	1897 Durchschnittswerth	1898 Doppelctr. Brutto	1898 Werth in Mark	1898 Durchschnittswerth
Verzehrungsgegenstände	7 302 694	145 580 741	19,93	8 098 277	152 959 156	18,89	8 882 239	174 508 616	19 [illegible]
Rohstoffe	6 677 840	271 288 697	40,64	7 502 475	278 750 508	37,15	8 605 118	315 944 236	36 [illegible]
Halbfabrikate	114 568	14 719 262	128,48	138 616	15 513 270	111,99	199 203	18 415 603	92 [illegible]
Manufakturwaaren	73 580	6 872 210	93,40	81 222	7 209 183	88,76	104 301	8 759 546	83 [illegible]
and. Industrieerzeugnisse	267 827	17 584 972	65,66	287 266	20 956 555	72,95	365 556	25 854 024	70 [illegible]
Zusammen...	11 436 509	456 045 882	39,88	16 107 856	475 388 672	29,51	18 156 417	543 482 025	29 [illegible]

Die Ausfuhr nach den Ver. Staaten v. Nordamerika in den Jahren 1896 bis 1898

nach Menge und Werth der einzelnen Artikel.

Verzehrungsgegenstände:	Massstab	1896 Menge	1896 Mark	1897 Menge	1897 Mark	1898 Menge	1898 Mark
Amidam (Stärke)	Kg.No.	73	29	17 771	7 279	128 868	51 [illegible]
Bier, fremdes	Liter	808 385	227 085	873 946	244 782	945 754	265 [illegible]
deutsches	"	3 018 797	714 968	1 811 289	418 630	2 188 195	466 [illegible]
Chokolade	Kg.No.	883	1 722	1 656	3 080	563	1 [illegible]
Cichorien u. and. Kaffeesurrogate	"	11 335	10 766	3 050	1 746	2 118	1 [illegible]
Cichorienwurzeln	"	—	—	196 260	25 514	—	—
Essig, deutscher	Liter	3 016	448	6 731	1 719	8 666	2 [illegible]
Fische, gesalzene etc., Heringe	Tonn.	15	408	4,5	157	18	504
andere	Kg.No.	11 217	7 543	8 420	6 741	7 141	7 018

Digitized by Google

e Ausfuhr nach den Ver. Staaten v. Nordamerika in den Jahren 1896 bis 1898

nach Menge und Werth der einzelnen Artikel. (Fortsetzung.)

Verzehrungsgegenstände:	Maßstab	1896		1897		1898	
		Menge	Mark	Menge	Mark	Menge	Mark
üchte, getrocknete, Brünellen.	Kg.No.	11 122	9 676	11 127	10 126	—	—
ıdere	"	1 558	459	49	14	74	21
d- u. eingesetzte Früchte	"	1 670	2 228	574	815	3 853	5 119
uchtsaft	Liter	44	76	759	495	22	30
st	Kg.No.	326	202	1 146	768	1 448	897
treide, Hülsenfrüchte, Linsen	"	59 406	17 168	—	—	—	—
ïcken	"	—	—	—	—	9 682	1 423
·würze	"	1 535	1 445	1 797	1 066	2 282	1 827
ɔpfen	"	184 460	426 037	188 418	510 512	108 464	373 407
ıffee	"	49 365	57 872	77 164	75 814	97 953	83 537
bensmittel, zusammen	"	630 203	424 333	386 507	370 197	481 203	370 727
davon:							
rod u. and. Backwerk	"	5 173	5 447	7 074	6 763	7 178	7 353
leisch etc., Schinken	"	67 513	97 236	42 941	65 281	56 455	96 053
Würste	"	85 433	144 442	92 355	156 824	88 303	158 062
Wild u. Geflügel	"	2 058	3 197	2 259	3 044	2 087	3 149
äse	"	100 584	122 718	79 206	99 755	48 129	60 931
artoffeln	Hektl.	1 731	6 309	1 398	4 446	3 147	12 470
onserven	Kg.No.	50 095	16 077	18 831	12 347	19 098	12 517
lehl	"	175 908	22 067	24 970	5 155	—	—
nd. Lebensmittel	"	4 959	6 840	7 031	16 582	8 177	20 192
ineralwasser	Krüge u. Fl.	17 261/1 —	5 880	10 240/1 —	2 490	7 841/1 —	2 616
eis	Kg.No.	32 022 732	4 451 916	39 436 868	6 463 046	38 066 470	6 333 608
ûbenschnitzel	"	—	—	—	—	110 740	11 296
pirituosen,							
ɔrn- u. and. Branntwein	Liter	2 759	2 853	15 306	17 038	7 307	5 114
iqueure u. Extrakte, fremde	"	91 634	43 476	107 922	50 945	114 404	54 069
deutsche	"	1 191	2 539	5 887	4 198	1 104	1 782
nd. Spiritnosen	"	953	1 828	989	847	952	2 288
ıback, roher, zusammen	Kg.No.	145 870	609 763	320 866	1 674 745	125 937	326 076
davon:							
ustralischer	"	—	—	240	1 250	241	1 200
umatra	"	35 770	184 177	133 025	810 710	6 702	50 647
nd. ostindischer	"	3 566	10 820	8 277	43 928	160	800
lavana	"	90 609	378 951	117 361	686 944	10 882	82 325
uba	"	10 448	30 974	—	—	2 798	5 200
ɔmingo	"	967	1 080	1 451	1 744	—	—
ɔrtoriko	"	—	—	3 113	5 300	—	—
rasil	"	2 282	2 892	11 662	19 250	38 612	53 882
exikanischer	"	—	—	27 391	94 109	38 725	112 700
olumbia	"	—	—	11 946	9 078	16 424	12 492
eedleaf	"	—	—	—	—	6 559	4 800
ürkischer u. dergl.	"	2 228	869	6 400	2 432	4 834	2 030
ıbricirter	"	2 554	5 686	924	2 015	2 191	5 128
igarren, fremde	Mille	357	7 588	289	6 410	72	2 479
deutsche	"	224	3 747	278	5 516	105	1 304
hee	Kg.No.	303	442	3 788	5 943	793	1 142
ein, fremder	Liter	64 794	93 669	57 518	88 867	33 349	47 499
eutscher	"	75 975	92 515	100 382	136 280	56 890	74 503
hampagner, fremder u. and.	Flsch	381/1	1 060	154/1	416	202/1 100/8	747
ucker, roher, Rübenzucker	Kg.No	38 379 548	8 726 452	48 310 138	9 546 275	17 111 078	3 634 714
ffinirter, deutscher u. and.	"	2 654 139	767 804	4 131 902	998 658	139 873	37 473
nd. Verzehrungsgegenstände		für	424	für	244	für	52
Rohstoffe:							
aumaterialien, Asphalt	Kg.No.	2 813 768	119 427	5 039 623	202 585	1 422 043	51 194
Cement	"	35 465 229	1 134 248	24 539 417	748 131	17 686 455	579 023
ire briks	Stück	7 128	829	160	20	—	—
nd. Baumaterialien	Kg.Bo.	13 144	381	29 983	2 175	40 942	748
ernstein, künstlicher	"	9 949	425 353	7 542	321 289	7 545	321 417
roguerien, rohe, zusammen	Kg.No.	325 591	179 078	692 947	267 722	847 694	299 012
davon:							
Balsam	"	1 108	12 473	1 224	11 649	1 516	17 449
Gummi	"	40 617	22 630	2 235	2 376	742	589

Digitized by Google

Die Ausfuhr nach den Vereinigten Staa[illegible] von
nach Menge [illegible] Werth

Rohstoffe:	Massstab	1896		1897		1898	
		Menge	Mark	Menge	Mark	Menge	Mark
Droguerien, rohe,							
medicin. Blätter u. Blüthen	Kg.No.	8 685	8 255	4 730	5 257	—	—
Pottloh	"	9 352	1 496	18 796	3 759	9 537	[illegible]
Pott- u. and. Asche	"	131 427	41 665	558 552	189 908	691 388	[illegible]
Weinstein	"	3 870	6 850	—	—	—	—
and. rohe Droguen	"	130 532	85 709	107 410	54 773	144 511	[illegible]
präparirte, zusammen	"	1 038 991	6 231 915	775 582	10 287 949	441 610	5 [illegible]
davon:							
Salze	"	30 016	32 068	27 909	28 913	16 421	[illegible]
Chinin	"	40 144	1 452 530	80 387	3 054 706	31 587	1 [illegible]
Salmiak	"	298	188	124 752	63 624	121 856	[illegible]
Säuren	"	34 311	128 943	47 852	168 794	10 869	[illegible]
Vitriol	"	37 209	2 142	22 101	1 127	1 741	[illegible]
and. Chemikalien	"	897 013	4 616 044	472 581	6 970 785	259 136	[illegible]
Dünger, Düngesalze	"	32 853 825	3 418 748	35 327 911	3 270 025	47 514 425	[illegible]
Eisen, altes	"	—	—	469 160	11 750	—	—
Roheisen, fremdes u. and.	"	—	—	1 043 917	48 271	780 370	[illegible]
Elfenbein	"	171	2 987	91	845	—	—
Erze	"	86 699	22 544	43 915	11 016	13 845	[illegible]
Färbestoffe,							
Blauholzextrakt	"	10 632	9 240	10 894	10 240	3 752	[illegible]
and. Extrakte	"	1 114	2 005	53 832	19 311	2 797	[illegible]
Indigo	"	—	—	8 791	49 800	2 051	[illegible]
and. Färbestoffe	"	262	590	30 882	69 485	198	[illegible]
Farbewaaren, zusammen	"	1 294 673	1 983 762	1 452 749	3 203 410	1 585 999	[illegible]
davon:							
Anilin	"	109 436	456 874	83 115	397 289	64 440	[illegible]
Blausel	"	1 000	660	—	—	1 000	[illegible]
Bleiweiss	"	531	175	3 221	1 127	4 149	[illegible]
Erdfarben	"	554 261	120 375	170 924	33 139	184 147	[illegible]
Firniss	"	2 504	3 303	1 079	1 213	1 380	[illegible]
Ultramarin	"	10 462	7 429	7 689	5 536	7 962	[illegible]
Zinkweiss	"	48 528	17 955	201 713	77 175	271 764	[illegible]
Zinnober	"	231	1 005	830	3 627	758	[illegible]
and. Farbewaaren	"	567 720	1 375 986	984 178	2 684 304	1 050 399	[illegible]
Federn, Bettfedern	"	7 020	51 953	10 203	31 349	690	[illegible]
Felle, Hasen- u. Kaninchenfelle	"	11 516	37 427	—	—	902	[illegible]
Kalb-, Schaf- u. Ziegenfelle	"	8 799	6 951	9 908	9 989	70 676	[illegible]
rohes Pelzwerk	"	149 408	842 181	175 761	657 373	307 685	[illegible]
Haare, Menschenhaare	"	4 804	46 599	4 262	35 375	6 809	[illegible]
Hasen- u. Kaninchenhaare	"	1 452	6 955	13 380	48 902	3 080	[illegible]
Pferdehaare	"	13 057	35 776	223	591	255	[illegible]
Schweinsborsten	"	69 805	412 907	41 904	282 543	34 437	[illegible]
and. Thierhaare	"	17 059	2 419	163	166	1 365	[illegible]
Häute, gesalzene	"	63 739	57 051	—	—	128 669	[illegible]
getrocknete	"	197 594	213 401	—	—	—	—
Holz, Tannen, Erlen etc.	Kbm.	—	—	102	5 249	—	—
Cedernholz	"	—	—	225	49 100	—	—
and. Tischlerhölzer	Kg.No.	41 231	8 905	—	—	57 468	[illegible]
Korkholz	"	9 766	8 552	19 778	18 938	18 651	[illegible]
Kupferasche	"	—	—	—	—	20 415	[illegible]
Lumpen	"	2 102 060	291 993	3 169 078	402 477	2 342 890	[illegible]
Metall, altes	"	—	—	4 777	2 686	5 049	[illegible]
Naturalien	Kg.Bo.	5 138	6 953	12 697	16 936	7 873	[illegible]
Oele, aetherische	Kg.No.	17 126	411 524	46 271	639 287	6 444	[illegible]
Maschinenfett etc.	"	949 200	262 986	1 118 811	378 335	1 383 200	[illegible]
and. Oele	"	137	100	1 336	570	1 371	[illegible]
Papiermasse	"	17 103	684	15 339	955	3 405	[illegible]
Pech, oberländisches	"	7 771	2 798	10 001	3 600	1 031	[illegible]
Perlmutterschalen	"	—	—	434	308	—	—
Pflanzen u. Gewächse	Kg.Bo.	9 641	6 727	12 305	9 309	10 749	[illegible]
Rohr, Stuhlrohr	Kg.No.	273 997	244 228	272 270	252 187	196 040	[illegible]
Rohrstöcke	Kg.Bo.	23 508	7 758	418	142	—	—
Samen, Raps u. Rübsamen	Kg.No.	1 535	272	—	—	14 915	[illegible]
and. Sämereien	"	81 317	101 568	164 974	135 547	113 209	[illegible]
Schildpatt	"	53	1 908	47	1 434	—	—

Digitized by Google

ordamerika in den Jahren 1896 bis 1898

ır einzelnen Artikel. (Fortsetzung.)

Rohstoffe:	Massstab	1896		1897		1898	
		Menge	Mark	Menge	Mark	Menge	Mark
hwämme, feine	Kg.No.	1 026	4 380	518	2 922	74	406
chwerspath	„	2 308 897	89 602	1 529 555	77 937	1 269 281	72 633
pinnstoffe, Baumwolle	„	12 061	9 800	21 932	16 420	—	—
Hanf	„	—	—	—	—	16 095	8 048
ute	„	—	—	134 653	36 356	—	—
chafwolle	„	99 703	228 370	2 248 584	3 699 099	592 518	1 019 940
Scheerhaare	„	8 257	4 621	18 597	10 414	—	—
traussenfedern, rohe	Kg.Bo.	—	—	—	—	4 034	73 016
auwerk, altes	Kg.No.	13 512	2 123	1 125	183	73 516	7 109
hiere, leb., ausschl. Schlachtvieh	Kolli	7	2 720	—	—	83	35 835
hierabfälle, Därme u. dgl.	Kg.No.	14 985	11 505	27 890	17 558	6 431	3 545
nochenschwärze	„	161	29	6 271	1 254	4 934	839
honerde, Pfeifenthon	„	4 425 956	112 862	3 721 826	99 239	4 632 892	112 579
orzellanerde etc.	„	608 905	37 701	308 674	6 905	182 597	4 350
achs	„	8 000	16 700	14 501	22 083	573	946
nn, unverarbeitetes	„	1 473 243	1 871 019	1 745 621	2 216 938	1 460 817	2 015 186
d. Rohstoffe		für	5 917	für	4 141	für	4 816
Halbfabrikate:							
sen, in Blech., Stangen etc., zus.	Kg.No.	217 026	51 749	1 286 019	254 012	929 292	189 900
davon:							
Eisenblech, deutsches	„	51 639	7 126	174 736	24 110	165 776	21 962
Eisendrath, deutscher	„	9 461	2 000	239 284	45 464	11 018	1 763
Stangeneisen, fremdes	„	—	—	670 788	134 158	612 241	116 326
deutsches	„	2 512	271	118 403	13 624	26 109	3 024
Stahl, deutscher u. anderer	„	92 292	13 013	24 422	3 382	28 263	5 600
Stahldrath, deutscher u. anderer	„	61 122	29 339	58 386	33 304	85 885	41 225
elbmetall	„	—	—	—	—	11 760	11 290
upfer u. Kupferdrath	„	3 321	5 878	2 403	3 930	343	643
essing u. Messingdrath	„	4 680	6 225	6 631	7 961	4 841	5 857
ickel	„	8 746	20 728	9 160	22 625	1 644	4 225
inkblech	„	20 591	7 001	44 133	16 770	54 010	20 524
nd. Metalle	„	96 330	385 364	177 297	493 510	142 585	424 269
arne u. Twiste, zusammen	„	63 792	234 555	118 157	418 039	49 497	160 402
davon:							
Baumwollengarn, fremdes	„	912	2 000	2 175	4 437	569	1 286
deutsches	„	7 840	17 249	17 913	36 543	12 341	28 023
Leinengarn, deutsches	„	2 876	5 752	1 628	3 679	301	840
Wollengarn, fremdes	„	—	—	851	3 302	—	—
deutsches	„	51 569	207 775	94 956	368 430	36 265	130 191
Zwirn, deutscher	„	595	1 779	634	1 648	21	62
eder, gegerbtes, fremdes	„	586	4 430	2 109	15 759	308	2 332
deutsches	„	62 271	481 608	162 631	1 252 077	169 715	1 283 487
lackirtes, deutsches	„	—	—	2 839	40 555	1 835	23 092
Manufakturwaaren:							
aumwollenwaaren, fremde	Kg.Bo.	37 326	143 304	25 777	93 140	35 653	124 235
deutsche	„	4 053 854	12 747 551	4 239 061	11 899 427	3 350 005	9 404 864
aartuch, deutsches	„	2 785	20 609	1 396	10 330	440	6 556
üte u. Kappen, fremde	„	541	2 867	738	3 616	156	702
deutsche	„	534	2 830	288	1 411	40	180
einen u. Leinenwaaren, fremde	„	117 632	352 896	141 576	537 989	192 574	693 267
deutsche	„	1 152 472	3 393 064	989 105	2 968 270	998 105	2 697 452
Säcke	„	55 667	71 771	50 679	28 334	—	—
Segeltuch, fremdes	„	1 800	2 250	—	—	—	—
chirme, deutsche u. andere	„	2 400	12 240	1 953	9 765	1 771	8 146
eide, fabricirte, deutsche	Kg.No.	—	—	5 018	193 695	18	695
eiden- u. Halbseidenwaaren, fremde	Kg.Bo.	42 574	855 737	35 170	573 271	40 726	773 794
deutsche	„	565 964	7 220 987	631 343	8 905 476	254 472	3 308 182
pitzen, fremde	„	559	9 112	585	7 371	—	—
deutsche	„	233 367	3 803 729	224 435	2 827 881	26 780	310 648
Wachstuch, deutsches	„	886	1 418	30	48	436	654
Wollen Tuch, fremdes	„	11 982	155 766	1 765	22 945	9 616	115 390
deutsches	„	220 799	1 919 131	161 391	1 417 766	75 197	609 988

Digitized by Google

Die Ausfuhr nach den Vereinigten Staaten v

nach Menge und Wer

Manufakturwaaren:	Massstab	1896		1897		1898	
		Menge	Mark	Menge	Mark	Menge	Mar
Wollen- u. Halbwollenwaaren,							
fremde	Kg.Bo.	72 918	453 525	106 956	658 905	35 369	33
deutsche	"	4 094 710	22 081 949	3 397 022	17 552 054	1 701 828	8 78
Manufakturwaaren übhpt.,							
fremde	"	376	2 369	674	3 783	135	
deutsche	"	16 917	53 536	11 164	40 397	17 341	
and. Industrieerzeugnisse:							
Bleiwaaren, Hagel	Kg.No.	—	—	9 103	2 823	—	
Bücher u. and. Drucksachen	Kg.Bo.	1 093 775	2 143 595	1 068 451	1 964 013	943 214	1 80
Bürstenwaaren	"	96 048	155 581	71 369	100 063	69 474	10
Eisenwaaren, zusammen		für	8 684 154	für	8 425 752	für	4 91
davon:							
Gusswaaren, grobe, deutsche	Kg.No.	12 548	2 510	135 273	18 739	106	
Nägel, deutsche	"	7 927	1 427	2 727	545	151 563	27
Stahlwaaren, fremde	Kg.Bo.	17 978	46 743	18 301	45 752	14 377	3
deutsche	"	4 379 558	6 712 932	3 946 963	6 949 671	2 731 688	4 07
Waffen, fremde	"	—	—	5 319	27 127	—	
deutsche	"	711	3 341	826	5 699	565	
and. Eisenwaaren, fremde	"	14 455	20 237	7 260	7 986	7 752	
deutsche	"	1 617 688	1 896 964	1 341 758	1 370 233	863 516	75
Fischbein	Kg.No.	49	394	1 175	9 447	1 410	
Galanterie- u. Kurzewaaren,							
fremde	Kg.Bo.	269 567	911 519	165 824	470 317	113 055	
deutsche	"	755 329	2 158 609	621 030	1 765 612	711 470	2
Gemälde, Statuen u. dgl.	"	451 690	1 796 432	543 422	3 349 76	537 664	1 5
Geräth, Mobilien, fremde	"	3 730	3 469	2 766	2 655	270	
deutsche	"	9 120	8 734	8 464	8 552	6 777	
Wagen	Stück	1		1		2	
	Kolli	4	1 928	28	15 933	1	
diverse Geräthschaften	Kg.Bo.	150 298	46 159	13 692	5 014	15 655	
Glaswaaren, zusammen		für	1 978 245	für	1 574 447	für	91
davon:							
Bouteillen, fremde	Stück	—	—	140 000	9 100	—	
deutsche	"	1 894 280	115 591	1 399 424	94 827	1 184 271	8
Demijohns, deutsche	"	46 257	30 142	53 550	34 893	12 751	
Fensterglas, deutsches u. and.	Kg.Bo.	6 886	1 618	4 314	1 122	15 327	
Spiegelglas, fremdes	"	716	738	—	—	—	
deutsches	"	70 665	76 619	78 984	85 302	27 205	
Spiegel, deutsche u. and.	"	4 360	4 581	7 144	7 382	4 870	
and. Glaswaaren, fremde	"	1 013 761	1 508 233	807 877	1 136 233	432 229	65
deutsche	"	492 275	240 673	353 460	205 588	338 077	13
Glühkörper	"	66	200	914	4 570	388	
Gummiwaaren, fremde	"	311	1 586	653	3 461	784	
deutsche	"	27 668	77 721	68 234	184 328	4 075	1
Hanfwaaren	"	2 299	1 490	1 205	772	52	
Holzwaaren, zusammen	"	2 852 937	3 092 053	3 102 583	3 079 932	2 000 248	1 93
davon:							
Korbwaaren, fremde	"	604	785	—	—	—	
deutsche	"	33 757	30 475	49 758	45 053	13 770	
Spielzeug, fremdes	"	15 123	16 484	24 442	25 419	13 279	
deutsches	"	2 704 617	2 944 345	2 859 419	2 870 135	1 786 989	1 80
feine Holzwaaren übhpt., fremde	"	40 020	52 042	64 956	78 191	68 003	
deutsche	"	28 154	38 109	32 592	39 109	29 158	
ordin. Holzwaaren	"	30 662	9 813	71 416	22 025	89 049	
Instrumente,							
Fortepiani, deutsche u. and.	Stück	8	4 634	17	11 069	8	
mathem., opt. etc., fremde	Kg Bo.	713	3 508	366	1 427	—	
deutsche	"	31 027	129 470	32 173	126 758	20 667	
Musikinstrumente übhpt., fremde	"	32 959	91 226	15 584	51 019	15 056	
deutsche	"	795 244	1 845 191	644 890	1 626 626	554 258	1 00
Kleidung, neue, fremde	"	2 568	14 381	2 109	11 810	1 919	
deutsche	"	231 744	1 299 065	214 242	1 200 471	137 940	73
Korkwaaren, fremde	"	—	—	3 784	10 160	—	
deutsche	"	11 458	29 017	15 141	32 28	1 791	
Kupferwaaren	"	1 739	2 957	5 895	9 619	3 674	

Digitized by Google

ordamerika in den Jahren 1896 bis 1898

einzelnen Artikel. (Schluss.)

and. Industrieerzeugnisse:	Massstab	1896 Menge	1896 Mark	1897 Menge	1897 Mark	1898 Menge	1898 Mark
derwaaren, Handschuhe, frde.	Kg.Bo.	32 057	707 459	49 363	898 407	27 030	532 490
eutsche	„	151 214	3 350 211	241 638	4 396 573	221 201	4 358 895
d. Lederwaaren, fremde	„	43 193	155 494	41 520	149 472	14 335	50 606
eutsche	„	155 772	562 419	155 043	558 243	60 563	211 983
im	Kg No.	33 320	24 657	6 162	5 176	890	801
chte	„	102	80	687	1 405	391	270
schinen, fremde	„	2 669	1 834	1 880	1 346	2 401	1 623
leutsche	„	130 121	133 855	515 545	392 824	505 319	343 729
ssingwaaren, fremde	Kg Bo.	15 407	38 518	4 024	10 463	1 866	5 225
leutsche	„	34 571	82 759	29 697	71 206	29 841	71 803
tallwaaren, fremde	„	42 931	94 034	29 601	66 917	22 385	42 428
leutsche	„	177 563	1 152 299	133 162	689 784	110 368	637 634
pier.	„	90 359	71 457	91 256	77 753	54 789	49 529
pierwaaren,							
apeten, deutsche u. andere	„	1 880	2 009	6 963	6 130	10 827	11 894
d. Papierwaaren, fremde	„	3 765	3 087	4 266	3 562	3 572	3 508
leutsche	„	312 437	258 119	469 460	380 935	238 620	233 475
rfümerien u. Essenzen,							
remde	„	597	895	221	309	—	—
leutsche	„	5 077	7 617	11 491	16 087	8 505	12 757
lzwerk, deutsches u. anderes	„	26 320	123 704	91	474	5	25
rzellanwaaren, fremde	„	498 670	533 708	94 415	85 161	18 643	15 433
deutsche	„	1 941 171	1 269 023	1 694 723	983 771	671 506	417 268
iten	„	2 416	54 763	4 009	120 265	2 719	70 185
ielkarten, deutsche u. andere	„	259	1 062	158	365	574	1 101
angenseife, deutsche	Kg.No.	1 527	825	7 594	3 645	315	162
eingut, feines, fremdes	Kg Bo.	78 123	85 935	133 999	105 919	50 259	45 733
leutsches	„	418 566	185 973	685 746	260 469	434 292	157 950
einwaaren, zusammen	„	484 318	156 225	552 735	175 850	652 548	172 920
davon:							
nicker u. Marrel, deutsche u. a.	„	60 415	16 916	6 935	1 664	623	187
larmorwaaren, deutsche u. and.	„	286	169	2 611	2 141	144	88
chiefertafeln u. Griffel, deutsche	„	40 838	13 476	20 280	6 894	12 735	4 202
nd. Steinwaaren, fremde	„	1 304	548	12 466	4 728	3 687	1 955
deutsche	„	381 475	125 116	510 443	169 423	635 859	166 488
rohwaaren, fremde	„	120 117	20 822	10 000	1 600	232	650
leutsche	„	122 992	41 059	65 976	18 309	63 386	17 643
pferwaaren, ordin., deutsche	„	810	192	503	136	1 099	330
hmelztiegel, deutsche	„	187 801	50 584	126 041	35 032	192 763	73 013
ren u. Uhrenfournituren,							
remde	„	3 544	130 195	3 388	83 701	1 658	91 646
deutsche	„	27 864	56 419	37 485	71 292	19 684	42 635
nkwaaren	„	5 721	6 360	9 905	11 334	4 835	4 885
innfolie	„	14 734	29 001	18 077	37 782	3 222	6 543
innwaaren	„	7 341	12 481	12 827	24 334	7 831	14 863
ünd hölzer	„	2 178	1 357	330	135	—	—
indwaaren übhpt.	„	233 729	246 397	268 672	304 513	52 450	96 120
rsch. Industrieerzeugnisse		für	566	für	403	für	491
	Zusammen	ℳ	124318093	ℳ	132783137	ℳ	87 271 403

oder nach den aarengattungen:	1896 Doppelctr. Brutto	1896 Werth in Mark	1896 Durchschnittswerth	1897 Doppelctr. Brutto	1897 Werth in Mark	1897 Durchschnittswerth	1898 Doppelctr. Brutto	1898 Werth in Mark	1898 Durchschnittswerth
rzehrungs-gegenstände	810 733	16 720 107	20,62	985 477	20 683 388	20,99	615 257	12 175 991	19,79
hstoffe	905 677	18 999 035	20,98	875 178	27 718 821	31,67	859 324	21 337 345	24,83
lbfabrikate	5 129	1 197 538	233,48	18 734	2 525 268	134,80	14 251	2 126 021	149,15
anufakturwaar.	106 861	53 266 641	498,47	100 267	47 755 874	476,29	67 437	27 237 484	403,90
d. Industrie-erzeugnisse	211 268	34 134 772	161,57	199 392	34 099 786	171,02	140 446	24 394 562	173,69
Zusammen	2 039 668	124 318 093	60,95	2 179 048	132 783 137	60,94	1 696 718	87 271 403	51,44

Digitized by Google

Gesammt-Ausfuhr see-, land- und

nach den einzelnen Ländern und Plätzen,

Gesammt-Ausfuhr nach	Verzehrungsgegenstände M.	Rohstoffe M.	Halbfabrikate M.	Manufakturwaaren M.	And. Industrieerzeugn. M.	Zusamm M.
Preussen	117 211 056	163 512 158	11 649 504	6 001 744	18 743 606	317 118 068
Oldenburg	13 956 598	16 858 454	434 197	595 233	1 609 201	33 453 683
Hamburg	19 101 899	30 038 393	2 423 737	926 438	1 561 773	54 052 240
Lübeck	341 663	168 062	7 586	8 772	98 887	624 970
and. norddeutschen Staaten	5 881 297	2 605 691	37 495	77 404	235 387	8 837 274
Sachsen	6 860 310	28 516 544	3 695 717	87 273	1 417 881	40 577 725
d. thüringischen Staaten	922 030	1 741 914	20 160	51 940	117 392	2 853 436
Hessen-Darmstadt	1 861 320	505 211	4 033	164 964	150 302	2 685 830
Baden	4 104 302	13 626 348	23 728	481 494	640 982	18 876 854
Würtemberg	493 215	11 642 195	22 692	24 677	255 941	12 438 720
Baiern	2 769 201	31 991 270	90 640	180 899	934 140	35 966 150
d. Elsass	861 816	14 735 862	6 114	152 537	81 318	15 857 647
Luxemburg	143 909	2 134	—	6 171	7 214	159 428
Oesterreich	6 292 386	37 721 313	49 779	3 991	881 662	44 949 131
d. Schweiz	3 851 701	9 859 855	16 013	4 121	198 477	13 930 167
d. europ. Russland	1 591 309	38 469 577	1 066 693	15 771	933 650	42 077 000
Schweden	3 928 830	2 322 901	794 084	1 927	1 302 062	8 349 804
Norwegen	3 361 334	499 812	551 041	3 159	548 044	4 963 390
Dänemark	3 932 321	1 400 836	167 444	5 903	410 426	5 916 930
Grossbritannien u. Irland	9 709 191	9 376 432	3 279 363	1 544 384	15 133 868	39 043 239
Holland	3 560 516	4 803 084	16 370	14 834	291 863	8 686 667
Belgien	1 922 323	1 029 227	3 239	36 497	95 737	3 085 923
Frankreich	2 591 248	170 739	—	6 336	43 144	2 811 467
Spanien u. Gibraltar	218 567	24 880	1 186	19 361	68 202	332 196
Portugal	1 844 116	773 831	655 100	269 967	668 708	4 211 722
Italien	203 831	246 992	7 753	11 617	138 651	608 844
Malta	31 982	—	—	—	195	32 177
Griechenland	975	2 115	—	—	3 422	6 512
Rumänien	107 052	5 537	3 528	—	30 992	147 109
Serbien	17 646	1 420	—	—	—	19 066
Bulgarien	988	1 949	—	—	5 663	8 600
d. europäischen Türkei	2 910	912	—	—	10 740	14 562
Britisch Nordamerika	67 621	2 747	—	—	28 623	98 991
d. Verein. Staaten v. N.-A	12 175 991	21 337 345	2 126 021	27 237 484	24 394 562	87 271 403
Mexiko	17 203	14 460	12 107	67 016	120 538	231 324
Centralamerika	54 234	4 381	8 673	28 188	87 677	183 153
Kolumbien	282 545	6 471	20 101	60 472	97 486	467 075
Ekuador	62 978	—	—	—	2 462	65 440
Peru	112 640	180	—	—	2 518	115 338
Bolivia	9 300	356	—	68	479	10 203
Chile	2 289	—	1 177	4 910	13 985	22 361
d. Laplatastaaten	2 994 246	633 821	3 026 342	3 479 425	2 835 067	12 968 901
Brasilien	940 546	163 156	955 779	453 742	1 025 212	3 538 435
Britisch Guayana	2 390	200	—	100	1 338	4 028
Französisch Guayana	96	—	—	—	—	96
Venezuela	48 999	88	196	76	2 224	51 583
Britisch Westindien	109 180	55 765	—	1 610	107 166	273 721
Spanisch Westindien	1 217 377	63	—	2 088	48 372	1 267 900
Niederländ. Westindien	1 760	—	—	—	2 172	3 932
Französisch Westindien	240	—	—	—	227	467
Hayti u. St. Domingo	58 424	70	—	100	432	59 026
Egypten	45 381	1 442	322	68	22 984	70 197
Algier	27 108	—	—	—	2 752	29 860
Marokko	10 422	2 060	—	—	41	12 523
d. Azoren, Madeira u. Kapverd. Ins.	9 690	—	—	—	—	9 690
d. Kanarischen Inseln	55 197	—	—	—	70	55 267
Afrika's Westküste	375 419	22 137	2 088	10 910	57 157	467 711
Kap Kolonie	361 781	11 371	1 452	400	17 362	392 366
Afrika's Ostküste	79 008	7 926	547	98 485	54 332	240 298
zu übertragen	236 799 907	444 919 687	31 182 001	42 142 556	75 544 768	830 588 919

Digitized by Google

lusswärts im Jahre 1898

Werth und Waarengattungen.

Gesammt-Ausfuhr nach	Verzehrungsgegenstände M.	Rohstoffe M.	Halbfabrikate M.	Manufakturwaaren M.	And. Industrieerzeugn. M.	Zusammen M.
Uebertrag...	236 799 907	444 919 687	31 182 001	42 142 556	75 544 768	830 588 919
rabien	15 875	2 593	498	348 439	36 538	403 943
asiat. Türkei	3 289	5 832	—	6 201	13 845	29 167
ersien	5 370	—	—	—	1 840	7 210
ritisch Ostindien	1 792 682	165 779	158 277	774 633	814 231	3 705 602
ranzösisch Ostindien	800	336	—	—	700	1 836
iam	11 585	403	—	—	27 121	39 109
iederländ. Ostindien	169 243	72 236	18 496	11 605	118 411	389 991
panisch Ostindien	9 395	5 420	1 488	—	6 680	22 983
hina	1 297 630	2 617 083	1 164 166	14 227 367	3 785 099	23 091 345
apan	458 852	2 217 963	450 472	1 322 285	875 803	5 325 375
asiat. Russland	6 624	29 529	10 552	26 573	75 668	148 946
ustralien	1 713 585	1 186 454	1 392 963	2 570 790	6 032 979	12 896 771
. Sandwich-Inseln	95 942	224 874	38 195	312 028	699 728	1 370 767
. übrigen Südsee-Inseln	260 680	69 075	23 745	111 351	251 367	716 218
ur Ausrüstung d. Handelsflotte	4 067 990	4 190 063	6 185	35 222	290 419	8 589 879
oder:						
deutschen Reich	174 508 616	315 944 236	18 415 603	8 759 546	25 854 024	543 482 025
übrigen Europa	43 169 226	106 711 412	6 611 593	1 937 868	20 765 506	179 195 605
ritisch Nordamerika	67 621	2 747	—	—	28 623	98 991
. Verein. Staaten v. N.-A.	12 175 991	21 337 345	2 126 021	27 237 484	24 394 562	87 271 403
dexiko u. Centralamerika	71 437	18 841	20 780	95 204	208 215	414 477
Südamerika	4 456 029	804 272	4 003 595	3 998 793	3 980 771	17 243 460
Westindien	1 386 981	55 898	—	3 798	158 369	1 605 046
frika	964 006	44 936	4 409	109 863	154 698	1 277 912
sien	3 771 345	5 117 174	1 803 949	16 717 103	5 755 936	33 165 507
ustralien u. Inseln	2 070 207	1 480 403	1 454 903	2 994 169	6 984 074	14 983 756
ur Ausrüstung d. Handelsflotte	4 067 990	4 190 063	6 185	35 222	290 419	8 589 879
oder:						
ach Europa	217 677 842	422 655 648	25 027 196	10 697 414	46 619 530	722 677 630
ransatlantische Ausfuhr	29 031 607	33 051 679	9 419 842	51 191 636	41 955 667	164 650 431
Zusammen 1898	246 709 449	455 707 327	34 447 038	61 889 050	88 575 197	887 328 061
1897	231 481 171	422 893 435	33 550 060	78 392 113	85 945 677	852 262 456
1896	219 911 352	389 423 852	29 828 645	87 187 459	83 013 384	809 364 692
1895	197 612 029	359 266 491	32 997 318	102 228 595	73 747 816	765 852 249
1894	194 924 763	316 027 045	28 142 021	72 099 597	60 916 304	672 109 730
Davon gingen seewärts nach						
Preussen	11 415 796	46 259 173	163 095	2 792 422	1 589 977	62 220 463
Oldenburg	2 459 231	435 091	8 148	2 187	22 129	2 926 786
Hamburg	15 272 227	28 825 589	2 396 272	743 999	883 766	48 121 853
Lübeck	12 407	14 464	748	—	—	27 619
and. deutschen Staaten	2 250 992	1 668 059	13 022	883 764	13 522	4 829 359
Oesterreich	3 167 877	1 599 079	—	—	28 035	4 794 991
d. Schweiz	101 617	1 372	—	—	6 283	109 272
d. europäischen Russland	1 480 585	24 794 675	1 065 061	15 231	697 279	28 052 831
Schweden	3 928 830	2 322 901	794 084	1 927	1 302 062	8 349 804
Norwegen	3 361 334	499 812	551 041	3 159	548 044	4 963 390
Dänemark	3 473 452	728 274	167 375	5 903	386 490	4 761 494
Grossbritannien u. Irland	9 709 191	9 376 432	3 279 363	1 544 384	15 133 868	39 043 238
Holland	2 561 294	264 577	9 374	3 428	150 558	2 989 231
Belgien	1 433 248	787 076	—	36 354	66 351	2 323 029
Frankreich	2 540 734	54 093	—	1 136	16 176	2 612 139
Spanien u. Gibraltar	218 552	24 880	1 186	19 361	42 107	306 086
Portugal	1 844 116	773 831	655 100	269 967	668 708	4 211 722
Italien	143 587	202 154	7 753	11 617	117 392	482 503
Malta	31 982	—	—	—	195	32 177
zu übertragen...	65 407 052	118 631 532	9 111 622	6 334 839	21 672 942	221 157 987

Digitized by Google

Gesammt-Ausfuhr see-, land- u

nach den einzelnen Ländern und Plät

seewärts nach	Verzehrungsgegenstände M.	Rohstoffe M.	Halbfabrikate M.	Manufakturwaaren M.	And. Industrieerzeugn. M.	Zusamm M.
Uebertrag...	65 407 052	118 631 532	9 111 622	6 334 839	21 672 942	221 157
Griechenland	975	2 115	—	—	3 422	
Rumänien	3 228	4 380	—	—	5 828	13
Serbien	7 918	—	—	—	—	
Bulgarien	—	1 949	—	—	4 078	
d. europ. Türkei	2 910	150	—	—	6 983	
Britisch Nordamerika	67 621	2 747	—	—	28 623	
d. Verein. Staaten v. N.-A.	12 175 991	21 337 345	2 126 021	27 237 484	24 394 562	87 271
Mexiko	17 203	14 460	12 107	67 016	120 538	
Centralamerika	54 234	4 381	8 673	28 188	87 677	183
Kolumbien	282 545	6 471	20 101	60 472	97 486	
Ekuador	62 978	—	—	—	2 462	
Peru	112 640	180	—	—	2 518	
Bolivia	9 300	356	—	68	479	
Chile	2 289	—	1 157	4 910	13 985	
d. Laplatastaaten	2 994 246	633 821	3 026 342	3 479 425	2 835 067	
Brasilien	940 546	163 156	955 779	453 742	1 025 212	
Britisch Guayana	2 390	200	—	100	1 338	
Französisch Guayana	96	—	—	—	—	
Venezuela	48 999	88	196	76	2 224	
Britisch Westindien	109 180	55 765	—	1 610	107 166	
Spanisch Westindien	1 217 377	63	—	2 088	48 372	1 267
Niederländisch Westindien	1 760	—	—	—	2 172	
Französisch Westindien	240	—	—	—	227	
Hayti u. St. Domingo	58 424	70	—	100	432	
Egypten	45 381	1 442	322	68	22 984	
Algier	27 108	—	—	—	2 752	
Marokko	10 422	2 060	—	—	41	
Azoren, Madeira u. Kapverd. Inseln	9 690	—	—	—	—	
d. Kanarischen Inseln	55 197	—	—	—	70	
Afrika's Westküste	375 419	22 137	2 088	10 910	57 157	
Kap Kolonie	361 781	11 371	1 452	400	17 362	
Afrika's Ostküste	79 008	7 926	547	98 485	54 332	
Arabien	15 875	2 593	498	348 439	36 538	
d. asiatischen Türkei	3 289	5 832	—	6 201	13 845	
Persien	5 370	—	—	—	1 840	
Britisch Ostindien	1 792 682	165 779	158 277	774 633	814 231	3 705
Französisch Ostindien	800	336	—	—	700	
Siam	11 585	403	—	—	27 121	
Niederländisch Ostindien	169 243	72 236	18 496	11 605	118 411	
Spanisch Ostindien	9 395	5 420	1 488	—	6 680	
China	1 297 630	2 617 083	1 164 166	14 227 367	3 785 099	
Japan	458 852	2 217 963	450 472	1 322 285	875 803	5 325
d. asiatischen Russland	6 624	29 529	10 552	26 573	75 668	
Australien	1 713 585	1 186 454	1 392 963	2 570 790	6 032 979	12 896
d. Sandwich-Inseln	95 942	224 874	38 195	312 028	699 728	1 370
d. übrigen Südsee-Inseln	260 680	69 075	23 745	111 351	251 367	716
zur Ausrüstung der Handelsflotte.	4 067 990	4 190 063	6 185	35 222	290 419	8 589
oder:						
d. deutschen Reich	31 410 653	77 202 376	2 581 285	4 422 372	2 509 394	118 126
d. übrigen Europa	34 011 430	41 437 750	6 530 337	1 912 467	19 183 859	103 075
Britisch Nordamerika	67 621	2 747	—	—	28 623	98
d. Verein. Staaten v. N.-A.	12 175 991	21 337 345	2 126 021	27 237 484	24 394 562	87 271
Mexiko u. Centralamerika	71 437	18 841	20 780	95 204	208 215	414
Südamerika	4 456 029	804 272	4 003 595	3 998 793	3 980 771	17 243
zu übertragen...	82 193 161	140 803 331	15 262 018	37 666 320	50 305 424	326 230

Digitized by Google

swärts im Jahre 1898

i und Waarengattungen. (Schluss.)

seewärts nach	Verzehrungsgegenstände M.	Rohstoffe M.	Halbfabrikate M.	Manufakturwaaren M.	And. Industrieerzeugn. M.	Zusammen M.
Uebertrag...	82 193 161	140 803 331	15 262 018	37 666 320	50 305 424	326 230 254
indien	1 386 981	55 898	—	3 798	158 369	1 605 016
a	964 006	44 936	4 409	109 863	154 698	1 277 912
	3 771 345	5 117 174	1 803 949	16 717 103	5 755 936	33 165 507
alien u. Inseln	2 070 207	1 480 403	1 454 903	2 994 169	6 984 074	14 983 756
usrüstung d. Handelsflotte..	4 067 990	4 190 063	6 185	35 222	290 419	8 589 879
oder:						
Europa	65 422 083	118 640 126	9 111 622	6 334 839	21 693 253	221 201 923
atlantische Ausfuhr	29 031 607	33 051 679	9 419 842	51 191 636	41 955 667	164 650 431
Zusammen 1898	94 453 690	151 691 805	18 531 464	57 526 475	63 648 920	385 852 354
1897	94 402 606	131 942 994	19 038 456	74 484 112	65 834 353	385 702 521
1896	85 451 780	121 613 098	15 783 263	83 354 873	66 108 481	372 311 495
1895	74 357 258	105 289 923	17 282 410	98 583 900	61 028 701	356 542 192
1894	80 011 823	85 658 909	14 880 557	68 813 697	49 043 960	298 408 946
land- u. flusswärts nach						
ssen	105 795 260	117 252 985	11 486 409	3 209 322	17 153 629	254 897 605
nburg	11 497 367	16 423 363	426 049	593 046	1 587 072	30 526 897
burg	3 829 67:	1 212 804	27 465	182 439	678 007	5 930 387
eck	329 256	153 598	6 838	8 772	98 887	597 351
norddeutschen Staaten	5 823 239	2 589 678	37 495	77 404	235 055	8 762 871
sen	5 889 800	27 292 916	3 691 366	85 685	1 409 709	38 369 476
hüringischen Staaten	898 532	1 474 309	20 160	51 940	117 392	2 562 333
sen-Darmstadt	1 739 162	451 195	2 923	21 606	149 588	2 364 474
en	3 714 529	13 571 404	20 959	16 664	640 503	17 964 059
rt mberg	481 945	11 623 392	22 692	5 894	255 535	12 389 458
rn	2 373 944	31 965 179	90 362	74 663	930 934	35 435 082
lsass	584 148	14 728 903	1 600	9 739	81 105	15 405 495
emburg	141 109	2 134	—	—	7 214	150 457
terreich	3 124 509	36 122 234	49 779	3 991	853 627	40 154 140
chweiz	3 750 084	9 858 483	16 013	4 121	192 194	13 820 895
urop. Russland	110 724	13 674 902	1 632	540	236 371	14 024 169
nemark	458 869	672 562	69	—	23 936	1 155 436
land	999 222	4 538 507	6 996	11 406	141 305	5 697 436
gien	439 075	242 151	3 239	143	29 386	763 994
nkreich	50 514	116 646	—	5 200	26 968	199 328
nien	15	—	—	—	26 095	26 110
ien	60 244	44 838	—	—	21 259	126 341
mänien	103 824	1 157	3 528	—	25 164	133 673
bien	9 728	1 420	—	—	—	11 148
lgarien	988	—	—	—	1 585	2 573
europäischen Türkei	—	762	—	—	3 757	4 519
oder:						
deutschen Reich	143 097 963	238 741 860	15 834 318	4 337 174	23 344 630	425 355 945
übrigen Staaten	9 157 796	65 273 662	81 256	25 401	1 581 647	76 119 762
Zusammen 1898	152 255 759	304 015 522	15 915 574	4 362 575	24 926 277	501 475 707
1897	137 078 565	290 950 441	14 511 604	3 908 001	20 111 324	466 559 935
1896	134 459 572	267 810 754	14 045 382	3 832 586	16 904 903	437 053 197
1895	123 254 771	253 976 568	15 714 908	3 644 695	12 719 115	409 310 057
1894	114 912 940	230 368 136	13 261 464	3 285 900	11 872 344	373 700 784
flusswärts auf der Oberweser nach						
reussen	22 072 964	6 861 948	12 897	58 086	90 193	29 096 088
d. norddeutschen Staaten	2 960 844	1 108 385	—	91	962	4 070 282
thüringischen Staaten	7 750	3 350	—	—	—	11 100
essen-Darmstadt	5 815	7 120	—	—	—	12 935
Zusammen 1898	25 047 373	7 980 803	12 897	58 177	91 155	33 190 405
1897	16 111 284	6 469 977	25 390	45 065	66 426	22 718 142
1896	18 998 626	6 164 933	52 000	28 221	74 255	25 318 035
1895	13 103 600	4 197 202	20 247	36 147	37 993	17 395 189
1894	11 358 026	4 066 980	209 019	68 497	42 157	15 744 679

Digitized by Google

Gesammt-Ausfuhr see-, land- und

nach den einzelnen Ländern und Plätzen,

Nach	Gesammt-Ausfuhr		Davon seewärts		Davon land- u. flusswärts		Procentverhältniss	
	Doppelctr. Brutto	Mark	Doppelctr. Brutto	Mark	Doppelctr. Brutto	Mark	Gewicht	Werth
Preussen	12 750 135	317118068	1 483 645	62 220 463	11 266 490	254897605	44,36	35,74
Oldenburg	1 703 136	33 453 683	434 268	2 926 786	1 268 868	30 526 897	5,93	3,77
Hamburg	1 189 834	54 052 240	1 105 850	48 121 853	83 984	5 930 387	4,14	6,09
Lübeck	18 377	624 970	1 161	27 619	17 216	597 351	0,06	0,07
and. norddeutschen Staaten	429 141	8 837 274	5 344	74 403	423 797	8 762 871	1,49	1,00
Sachsen	556 026	40 577 725	72 126	2 208 249	483 900	38 369 476	1,93	4,57
d. thüringischen Staaten	56 283	2 853 436	3 027	291 103	53 256	2 562 333	0,20	0,32
Hessen-Darmstadt	37 764	2 685 830	5 684	321 356	32 080	2 364 474	0,13	0,30
Baden	288 414	18 876 854	15 891	912 795	272 523	17 964 059	1,00	2,13
Würtemberg	204 132	12 438 720	941	49 262	203 191	12 389 458	0,71	1,40
Baiern	643 605	35 966 150	9 054	531 068	634 551	35 435 082	2,24	4,05
d. Elsass	277 581	15 837 647	10 333	432 152	267 248	15 405 495	0,97	1,79
Luxemburg	1 989	159 428	128	8 971	1 861	150 457	0,01	0,02
Oesterreich	756 807	44 949 131	104 969	4 794 991	651 838	40 154 140	2,63	5,06
d. Schweiz	226 577	13 930 167	2 363	109 272	224 214	13 820 895	0,79	1,57
d. europ. Russland	921 984	42 077 000	693 205	28 052 831	228 779	14 024 169	3,21	4,74
Schweden	316 478	8 349 804	316 478	8 349 804	—	—	1,10	0,94
Norwegen	208 983	4 963 390	208 983	4 963 390	—	—	0,73	0,56
Dänemark	165 628	5 916 930	146 123	4 761 494	19 505	1 155 436	0,58	0,67
Grossbritannien u. Irland	1 171 564	39 043 238	1 171 564	39 043 238	—	—	4,08	4,40
Holland	167 684	8 686 667	70 232	2 989 231	97 452	5 697 436	0,58	0,98
Belgien	76 502	3 087 023	59 123	2 323 029	17 379	763 994	0,27	0,35
Frankreich	28 147	2 811 467	26 294	2 612 139	1 853	199 328	0,10	0,32
Spanien u. Gibraltar	3 883	332 196	3 852	306 086	31	26 110	0,01	0,04
Portugal	164 499	4 211 722	164 499	4 211 722	—	—	0,57	0,47
Italien	14 234	608 844	13 373	482 503	861	126 341	0,05	0,07
Malta	1 482	32 177	1 482	32 177	—	—	0,01	0,00
Griechenland	109	6 512	109	6 512	—	—	0,00	0,00
Rumänien	1 063	147 109	127	13 436	936	133 673	0,00	0,02
Serbien	935	19 066	401	7 918	534	11 148	0,00	0,00
Bulgarien	215	8 600	156	6 027	59	2 573	0,00	0,00
d. europ. Türkei	263	14 562	204	10 043	59	4 519	0,00	0,00
Britisch Nordamerika	2 813	98 991	2 813	98 991	—	—	0,01	0,01
d. Verein. Staaten v. N.-A.	1 696 718	87 271 403	1 696 718	87 271 403	—	—	5,90	9,84
Mexiko	7 569	231 324	7 569	231 324	—	—	0,03	0,03
Centralamerika	3 602	183 153	3 602	183 153	—	—	0,01	0,02
Kolumbien	16 949	467 075	16 949	467 075	—	—	0,06	0,05
Ekuador	3 311	65 440	3 311	65 440	—	—	0,01	0,0
Peru	5 797	115 338	5 797	115 338	—	—	0,02	0,0
Bolivia	351	10 203	351	10 203	—	—	0,00	0,0
Chile	915	22 361	915	22 361	—	—	0,00	0,0
d. Laplatastaaten	383 351	12 968 901	383 351	12 968 901	—	—	1,34	1,4
Brasilien	126 504	3 538 435	126 504	3 538 435	—	—	0,44	0,4
Britisch Guayana	59	4 028	59	4 028	—	—	0,00	0,0
Französisch Guayana	5	96	5	96	—	—	0,00	0,0
Venezuela	2 858	51 583	2 858	51 583	—	—	0,01	0,0
Britisch Westindien	30 030	273 721	30 030	273 721	—	—	0,11	0,1
Spanisch Westindien	77 841	1 267 900	77 841	1 267 900	—	—	0,27	0,4
übertragen	24 742 127	829247582	8 489 062	327771875	16 252 465	501475707	86,09	93,1

Digitized by Google

sswärts im Jahre 1898

ntnsgewicht, Werth und Procentverhältniss.

Nach	Gesammt-Ausfuhr		Davon seewärts		Davon land- u. flusswärts		Procentverhältniss	
	Doppelctr. Brutto	Mark	Doppelctr. Brutto	Mark	Doppelctr. Brutto	Mark	Gewicht	Werth
Uebertrag...	24 742 127	829247582	8 489 662	327771875	16 252 465	501475707	86,09	93,45
ederländ. Westindien ..	81	3 932	81	3 932	—	—	0,00	0,00
ıyti u. St. Domingo....	3 050	59 026	3 050	59 026	—	—	0,01	0,01
ınzösisch Westindien ..	18	467	18	467	—	—	0,00	0,00
;ypten	2 330	70 197	2 330	70 197	—	—	0,01	0,01
lgier	464	29 860	464	29 860	—	—	0,00	0,00
arokko	1 011	12 523	1 011	12 523	—	—	0,01	0,00
;oren u. Madeira	85	9 690	85	9 690	—	—	0,00	0,00
Kanarischen Inseln	846	55 267	846	55 267	—	—	0,00	0 01
frika's Westküste	12 873	467 711	12 873	467 711	—	—	0,05	0,05
ıp Kolonie	17 947	392 366	17 947	392 366	—	—	0,06	0,04
frika's Ostküste	3 432	240 298	3 432	240 298	—	—	0,01	0,03
;abien	1 811	403 913	1 811	403 913	—	—	0,01	0,05
asiatischen Türkei	238	29 167	238	29 167	—	—	0,00	0,00
;rsien	43	7 210	43	7 210	—	—	0,00	0,00
itisch Ostindien	122 429	3 705 602	122 429	3 705 602	—	—	0,42	0,42
ranzösisch Ostindien	54	1 836	54	1 836	—	—	0,00	0,00
iam	740	39 109	740	39 109	—	—	0,00	0,01
iederländisch Ostindien .	21 870	389 991	21 870	389 991	—	—	0,07	0,04
panisch Ostindien	468	22 983	468	22 983	—	—	0,00	0,00
hina	214 750	23 091 345	214 750	23 091 345	—	—	0,75	2,60
ıpan	48 041	5 325 375	48 041	5 325 375	—	—	0,17	0,60
asiat. Russland	2 155	148 946	2 155	148 946	—	—	0,01	0,02
ustralien	221 275	12 896 771	221 275	12 896 771	—	—	0,77	1,45
Sandwich-Inseln.....	32 429	1 370 767	32 429	1 370 767	—	—	0,11	0,16
übrigen Südsee-Inseln .	7 995	716 218	7 995	716 218	—	—	0,03	0,08
Ausrüstg. d. Handelsflotte	3 282 562	8 589 879	3 282 562	8 589 879	—	—	11,42	0,97
oder:								
deutschen Reich	18 156 417	543482025	3 147 452	118126080	15 008 965	425355945	63,17	61,25
übrigen Europa	4 227 037	179195605	2 983 537	103075843	1 243 500	76 119 762	14,71	20,19
ritisch Nordamerika	2 813	98 991	2 813	98 991	—	—	0,01	0,01
Verein Staaten v. N.-A.	1 696 718	87 271 403	1 696 718	87 271 403	—	—	5,90	9,84
lexiko u. Centralamerika	11 171	414 477	11 171	414 477	—	—	0,04	0,05
üdamerika	540 100	17 243 460	540 100	17 243 460	—	—	1,88	1,94
Vestindien.....	111 020	1 605 046	111 020	1 605 046	—	—	0,39	0,18
frika.....	38 988	1 277 912	38 988	1 277 912	—	—	0,14	0,14
sien	412 599	33 165 507	412 599	33 165 507	—	—	1,43	3 74
ustralien u. Inseln	261 699	14 983 756	261 699	14 983 756	—	—	0,91	1,69
Ausrüstg. d. Handelsflotte	3 282 562	8 589 879	3 282 562	8 589 879	—	—	11,42	0,97
oder:								
ich Europa	22 383 454	722677630	6 130 989	221201923	16 252 465	501475707	77,88	81,44
ansatlantische Ausfuhr .	6 357 670	164650431	6 357 670	164650431	—	—	22,12	18,56
Zusammen 1898	28 741 124	887328061	12 488 659	385852354	16 252 465	501475707	100,00	100,00
1897	26 203 550	852262456	11 613 706	385702521	14 589 844	466559935		
1896	23 361 068	809364692	10 357 495	372311495	13 003 573	437053197		
1895	22 241 772	765852249	9 893 949	356542192	12 347 823	409310057		
1894	19 758 234	672109730	9 244 490	298408946	10 513 744	373700784		
1893	18 642 202	676215953	8 974 022	302202813	9 668 180	374013140		
1892	18 909 346	684324487	9 394 646	314176778	9 514 700	370147709		
1891	19 584 898	714736065	9 553 846	300380178	10 031 052	414355887		
1890	16 945 666	706597492	7 994 813	314127356	8 950 853	392470136		
1889	15 656 562	628495155	7 750 267	286760035	7 906 295	341735120		
1888	13 360 566	517285390	6 792 074	243929601	6 568 492	273355789		

Digitized by Google

Ausfuhr nach den einzelne

nach Menge und Werth

Nach Preussen. Verzehrungsgegenstände:	Massstab	Seewärts Menge	Seewärts Mark	Land- u. flusswärts Menge	Land- u. flusswärts Mark	Zusammen Menge	Zusammen Mark
Amidam (Stärke)	Kg.No.	512 885	208 484	924 673	364 076	1 437 558	572 560
Austern	Stück	—	—	16 676	1 081	16 676	1 081
Bier, fremdes	Liter	4 495	2 109	89 529	32 628	94 024	34 737
deutsches	"	86 325	15 229	4 441 997	834 098	4 528 322	849 327
Chokolade	Kg.No.	243	557	6 087	13 891	6 330	14 448
Cichorien u. and. Kaffeesurrogate	"	5 464	1 285	108 055	42 162	113 519	43 447
Essig, fremder	Liter	—	—	1 088	551	1 088	551
deutscher	"	3 718	499	259 085	35 651	262 803	36 150
Fische, frische	Kg.No.	761	1 881	2 396 016	959 410	2 396 777	961 291
gesalzene etc., Heringe	Tonn.	780	21 788	4 104,3	109 084	4 884,3	130 872
Sardellen u. Anchovis	Kg.No.	202	462	19 707	34 877	19 909	35 339
andere, einschl. getrocknete	"	1 051	1 633	74 639	70 684	75 690	72 317
Früchte, getrocknete, Brünellen	"	76	72	7 299	7 066	7 375	7 138
Feigen	"	977	394	22 218	10 737	23 195	11 131
Johannisbrod	"	1 394	267	25 641	5 276	27 035	5 543
Korinthen	"	4 031	1 899	319 597	138 193	323 628	140 092
Mandeln	"	2 247	2 634	63 094	88 341	65 341	90 975
Nüsse, Haselnüsse	"	473	314	91 247	45 479	91 720	45 793
Wallnüsse	"	157	91	56 233	29 728	56 390	29 819
Pflaumen	"	3 030	2 198	162 831	95 874	165 861	98 072
Rosinen	"	13 743	8 140	272 871	181 070	286 614	189 210
Zwetschen	"	1 598	566	266 578	99 190	268 176	99 756
andere	"	291	123	23 286	8 736	23 577	8 859
Südfrüchte, Apfelsinen	Kisten	3	43	2 282,3	25 648	2 285,3	25 691
Citronen u. Orangen	"	5,1	67	336,4	5 027	341,5	5 094
Kokosnüsse	Stück	24 793	3 075	28 622	4 448	53 415	7 523
Süd- u. eingesetzte Früchte	Kg.No.	8 133	5 717	10 980	11 168	19 113	16 885
Fruchtsaft	Liter	371	303	5 756	5 681	6 127	5 984
Getreide, Buchweizen	Kg.No.	46 525	7 375	1 042 098	127 164	1 088 623	134 539
Gerste	"	13 369 400	1 196 962	66 132 891	6 069 391	79 502 291	7 266 353
Hafer	"	43 000	5 175	26 736 496	3 198 115	26 779 496	3 203 290
Mais	"	14 884 088	1 175 120	202396517	16 184 698	217280605	17 359 818
Malz	"	2 540	550	550 553	125 493	553 093	126 043
Roggen	"	6 648 563	742 284	58 579 797	6 680 835	65 228 369	7 423 119
Weizen	"	1 345 957	213 782	40 285 920	6 253 580	41 631 877	6 467 362
Hülsenfrüchte, Erbsen	"	2 673	506	2 242 476	350 325	2 245 149	350 831
Feldbohnen	"	—	—	1 849 442	255 530	1 849 442	255 530
Linsen	"	893	201	280 473	95 785	281 366	95 986
Vitsbohnen	"	2 788	570	499 710	101 299	502 498	101 869
Wicken	"	—	—	600 648	88 433	600 648	88 433
Gewürze, Ingber	"	7 478	5 617	11 655	9 466	19 133	15 083
Kanehl	"	9 906	9 542	19 158	36 405	29 064	45 947
Kardemom	"	296	1 745	1 699	10 042	1 995	11 787
Kassia lignea	"	21 233	23 463	19 445	24 036	40 678	47 499
Macis u. Macisnüsse	"	1	8	1 376	5 281	1 377	5 289
Nelken	"	11 301	7 231	8 007	7 173	19 308	14 404
Pfeffer	"	11 058	10 901	115 271	132 161	126 329	145 062
Piment	"	74 944	64 384	65 194	64 575	140 138	128 959
and. Gewürze	"	88	117	12 621	11 605	12 709	11 722
Gewürzsamen, Senfsaat	"	—	—	78 800	29 551	78 800	29 551
and. Gewürzsamen	"	403	222	22 141	10 634	22 544	10 856
Honig	"	132 170	84 214	125 300	92 552	257 470	176 766
Hopfen	"	—	—	36 934	124 495	36 934	124 495
Kaffee	"	821 486	766 425	4 755 497	5 782 803	5 576 983	6 549 228
Kakao	"	—	—	22 479	31 822	22 479	31 822
Lebensmittel, Brod u. a. Backw.	"	7 671	9 670	420 956	353 868	428 627	363 538
Butter	"	8 939	10 760	478 822	447 512	487 761	458 272
Eier	"	1 900	1 650	103 710	85 389	105 610	87 039
Fleisch etc., Ochsenfleisch	"	4 666	5 309	1 138 138	681 511	1 142 804	686 820
Schinken	"	943	1 681	119 921	99 142	120 864	100 823
Speck u. and. Schweinefleisch	"	190 897	108 311	2 869 530	1 676 790	3 060 427	1 785 101
Würste	"	408	844	403 019	508 818	403 427	509 662
Wild u. Geflügel	"	811	1 207	1 463	1 988	2 274	3 195
Fleischextrakt u. dergl.	"	27	258	1 535	19 190	1 562	19 448
Graupen	"	574	149	93 210	20 603	93 784	20 752
Grütze	"	213 228	61 241	426 524	120 298	639 752	181 539

Digitized by Google

Ländern im Jahre 1898

ler einzelnen Artikel.

Nach Preussen. Verzehrungsgegenstände:	Massstab	Seewärts		Land- u. flusswärts		Zusammen	
		Menge	Mark	Menge	Mark	Menge	Mark
Lebensmittel, Käse	Kg.No.	1 160	1 623	112 764	125 429	113 924	127 052
Kartoffeln	Hektl.	41,6	314	1 209,5	8 226	1 251,1	8 540
Konserven	Kg.No.	5 570	4 079	95 425	35 193	100 995	39 272
Maccaroni u. Nudeln	"	324	240	19 231	11 276	19 555	11 516
Mehl, Roggenmehl	"	562 076	120 455	13 853 862	2 479 083	14 415 938	2 599 538
Weizenmehl	"	582 572	153 378	6 543 407	1 621 868	7 125 979	1 775 246
and. Mehl	"	24 112	4 996	290 043	79 578	314 155	84 574
Sago	"	13 067	3 274	83 442	26 570	96 509	29 844
Schmalz	"	808 138	453 185	3 742 282	2 280 708	4 550 420	2 733 893
and. Lebensmittel	"	545	292	274 708	32 049	275 253	32 341
Mineralwasser	Krüge	1 138/1		2 995/1		4 133/1	
	u. Fl.	500/2	350	8 820/2	2 152	9 320/2	2 502
Obst, frisches	Kg.No.	1 746	625	87 863	33 785	89 609	34 410
getrocknetes	"	161 495	109 812	649 296	452 001	810 791	561 813
Reis	"	17 573 935	3 240 643	56 795 822	9 165 154	74 369 757	12 405 797
Salz	"	1 861	271	319 813	51 878	321 674	52 149
Sirup, fremder	"	—	—	6 874	1 353	6 874	1 353
deutscher	"	1 235	330	3 742 109	864 665	3 743 344	864 995
spirituosen,							
Arrak	Liter	16 859	19 435	82 536	111 146	99 395	130 581
Genever, fremder u. anderer	"	—	—	6 802	4 152	6 802	4 152
Kognak	"	21 941	36 680	199 339	478 774	221 280	515 454
Korn- u. and. Branntwein	"	2 026	1 214	65 248	38 452	67 274	39 666
Rum	"	86 111	125 879	326 704	542 809	412 815	668 688
Sprit, deutscher u. anderer	"	277	286	331 803	310 771	332 080	311 057
Liqueure u. Extrakte, fremde	"	87	542	3 730	19 360	3 817	19 902
deutsche	"	1 325	2 184	15 989	19 781	17 314	21 965
Tabback, roher, australischer	Kg.No.	766	1 595	13 601	34 055	14 367	35 650
Sumatra	"	32 738	93 322	1 105 731	3 385 785	1 138 469	3 479 107
and. ostindischer	"	81 080	105 366	1 190 662	1 828 923	1 271 742	1 934 289
Havana	"	1 071	4 820	92 383	334 238	93 454	339 058
Kuba	"	1 605	8 087	26 633	57 508	28 238	65 595
Domingo	"	85 900	88 406	1 168 665	1 131 806	1 254 565	1 220 212
Portoriko	"	5 894	5 117	65 267	57 335	71 161	62 452
Brasil	"	660 255	693 430	5 925 905	6 519 308	6 586 160	7 212 738
Kanaster (Varinas)	"	3 432	5 788	30 146	41 895	33 578	47 683
mexikanischer	"	8 591	22 177	105 076	359 261	113 667	381 438
Kolumbia	"	90 442	85 535	1 525 511	1 417 338	1 615 953	1 502 873
Kentucky	"	352 626	277 171	3 002 802	2 550 901	3 355 428	2 828 072
Maryland	"	51 720	36 212	502 229	313 311	553 949	349 523
Ohio	"	6 714	7 094	71 065	65 408	77 779	72 502
Seedleaf	"	55 465	46 232	1 241 008	1 067 014	1 296 473	1 113 246
Virgini	"	43 740	33 952	294 941	228 573	338 681	262 525
türkischer u. dgl.	"	16 811	9 758	70 489	45 329	87 300	55 087
and. europäischer	"	4 528	3 014	15 723	14 636	20 251	17 650
fabricirter	"	1 361	1 559	28 949	58 365	30 310	59 924
Cigarren, fremde	Mille	—	—	2 385,2	354 306	2 385,2	354 306
deutsche	"	284,5	11 826	57 286,2	2 621 019	57 570,7	2 632 845
Stengel	Kg.No.	29 818	6 979	345 754	69 426	375 572	76 405
Thee	"	45 517	82 381	534 345	1 025 045	579 862	1 107 426
Vieh, Schlachtvieh	"	—	—	653 271	709 945	653 271	709 945
Viehfutter,							
Heu u. Stroh	Ctr.	—	—	225,4	514	225,4	514
Kleie, Mehl etc.	Kg.No.	492 972	43 165	34 328 081	3 509 995	34 821 053	3 553 160
Reisabfall	"	3 438 635	176 361	28 732 418	2 271 204	32 171 053	2 447 565
Wein, fremder	Liter	530 354	400 444	3 298 814	2 860 318	3 829 168	3 260 762
deutscher	"	13 380	15 391	170 470	163 200	183 850	178 591
Champagner, fremder	Flsch.	516/1		4 319/1		4 835/1	
		135/2	3 231	1 419/2	26 979	1 554/2	30 210
deutscher	"	86/1		3 266/1		3 354/1	
		12/2	285	181/2	9 519	193/2	9 804
Zucker, roher,							
Rübenzucker u. anderer	Kg.No.	247 073	51 135	—	—	247 073	51 135
raffinirter, fremder	"	—	—	3 226	1 967	3 226	1 967
deutscher	"	37 372	18 572	1 354 920	685 275	1 392 292	703 847
and. Verzehrungsgegenstände	"	—	—	2 752	1 133	2 752	1 133

Digitized by Google

Ausfuhr nach den einzelnen

nach Menge und Werth

Nach Preussen. Rohstoffe:	Massstab	Seewärts		Land- u. flusswärts		Zusammen	
		Menge	Mark	Menge	Mark	Menge	Mark
Bast	Kg.No.	558	1 073	2 867	6 569	3 425	7 642
Baumaterialien,							
Asphalt u. Asphalterde	„	223 346	16 852	7 382 068	510 842	7 605 414	527 694
Cement	„	73 648	2 485	2 010 094	82 886	2 083 742	85 371
Dachfilze, Dachpappe	Kg.Bo.	12 443	1 107	320 108	19 576	332 551	20 683
Dachpfannen	Stück	—	—	40 243	2 784	40 243	2 784
Dachschiefer	„	33 350	2 218	1 355 829	140 990	1 389 179	143 208
Dehl- u. Legesteine	Qmtr.	17	48	1 218,10	3 062	1 235,10	3 110
Fliesen u. Floren	Stück	1 238	101	144 947	22 218	146 185	22 319
Grausteine	Kbm.	298,70	21 896	95,91	5 920	394,61	27 816
Kalk u. Gips	Kg.No.	—	—	540 556	11 177	540 556	11 177
Marmor	„	—	—	336	50	336	50
Mauersteine u. Klinker	Stück	1 689 300	48 198	8 876 165	180 039	10 565 465	228 237
Fire briks	„	5 500	1 802	49 641	5 300	55 141	7 102
Pflastersteine	Qmtr.	11 386	45 246	14 352,21	81 791	25 738,21	127 037
Thonröhren	Kg.Bo.	—	—	25 028	1 716	25 028	1 716
and. Baumaterialien	„	2 306 775	10 471	937 971	25 903	3 244 746	36 374
Blei, altes	Kg.No.	—	—	30 053	7 052	30 053	7 052
unverarbeitetes	„	1 893	556	124 341	33 602	126 234	34 158
Brennmaterialien,							
Brennholz	Kbm.	61,1	1 000	49,5	432	110,6	1 432
Holzkohlen	Kg.No.	748	56	85 368	6 799	86 116	6 855
Steinkohlen u. Koaks, fremde	Tonn.	1 079,7	14 825	41 500,5	566 501	42 580,2	581 326
deutsche	„	6 825	100 925	3 726,9	57 784	10 551,9	158 709
Torf	Kbm.	—	—	16 141	39 552	16 141	39 552
Droguerien, rohe, Alaun	Kg.No.	22 212	2 312	1 577	332	23 789	2 644
Balsam	„	82	937	4 259	53 190	4 341	54 127
Citronen- u. Orangenschalen	„	66	36	1 443	766	1 509	802
Galläpfel	„	162	193	428	470	590	663
Gummi, Arabicum	„	1 887	1 782	26 502	26 078	28 389	27 860
Elasticum	„	650	3 185	689 849	3 163 122	690 499	3 166 307
and. Gummi	„	143 276	132 435	111 982	93 378	255 258	225 813
Guttapercha	„	—	—	1 085	1 877	1 085	1 877
Kassia vera u. fistula	„	—	—	1 059	558	1 059	558
Lakritzen	„	531	478	7 715	8 780	8 246	9 258
Lorbeeren u. Lorbeerblätter	„	—	—	5 734	1 935	5 734	1 935
and. med. Blätter u. Blüthen	„	3 635	2 113	8 717	4 858	12 352	6 971
Pottloh	„	9 021	2 578	1 239 996	379 005	1 249 017	381 583
Pott- u. and. Asche	„	5 132	1 624	32 980	10 814	38 112	12 438
Quecksilber	„	—	—	23 052	107 883	23 052	107 883
Rhabarber	„	26	55	5 378	12 566	5 404	12 621
and. med. Hölzer, Rinden etc.	„	—	—	1 040	645	1 040	645
Sassaparille	„	—	—	577	1 177	577	1 177
and. med. Wurzeln	„	1 553	341	7 084	17 379	8 637	17 720
Schellack	„	119 384	163 048	229 327	322 528	348 711	485 576
Tamarinden	„	1 568	398	17 839	4 734	19 407	5 132
Wachholderbeeren	„	—	—	79 188	12 842	79 188	12 842
and rohe Droguen	„	1 592	853	133 029	157 007	134 621	157 860
präparirte, Bitter- u. Glaubersalz	„	2 201	155	10 252	784	12 453	939
Borax	„	13	8	35 849	11 875	35 862	11 883
and. Salze	„	40	21	9 805 114	2 358 709	9 805 154	2 358 730
Chlorkalk	„	—	—	1 228	268	1 228	268
Paraffin u. dgl.	„	2 500	1 380	725 455	316 826	727 955	318 206
Salmiak	„	338	162	510	208	848	370
Schwefelsäure	„	—	—	4 258	674	4 258	674
and. Säuren	„	34 798	24 853	37 152	20 883	71 950	45 736
Soda, krystallisirte	„	1 279	105	148 849	12 298	150 128	12 403
and. Chemikalien	„	11 860	11 635	4 083 446	1 330 894	4 095 306	1 342 529
Dünger, Düngesalze	„	—	—	191 361	3 953	191 361	3 953
Guano	„	—	—	920	139	920	139
Knochenmehl	„	—	—	394 279	42 998	394 279	42 998
and. Dünger	„	1 740 285	68 685	20 290 561	867 578	22 030 846	936 263
Eis	Ctr.	2 123,1	2 274	124 798,9	74 523	126 922	76 797
Eisen, altes	Kg.No.	522	50	4 648 083	206 389	4 648 605	206 439
Roheisen, fremdes	„	1 270 456	61 419	3 231 374	158 337	4 501 830	219 756
deutsches	„	—	—	80 775	3 851	80 775	3 851

Digitized by Google

ändern im Jahre 1898

r einzelnen Artikel. (Fortsetzung.)

Nach Preussen. Rohstoffe:	Massstab	Seewärts Menge	Seewärts Mark	Land- u. flusswärts Menge	Land- u. flusswärts Mark	Zusammen Menge	Zusammen Mark
lfenbein	Kg.No.	—	—	247	2 884	247	2 884
lfenbeinnüsse	„	—	—	52 261	11 220	52 261	11 220
rze, Antimonerz	„	—	—	24 755	16 498	24 755	16 498
nd. Erze	„	—	—	17 023 194	556 151	17 023 194	556 151
rbestoffe, Blauholz	„	—	—	35 668	4 566	35 668	4 566
elholz	„	—	—	80 219	9 570	80 219	9 570
othholz	„	—	—	11 462	1 449	11 462	1 449
lauholzextrakt	„	29	26	619	604	648	630
nd. Extrakte	„	4 657	1 397	61 821	18 541	66 478	19 938
ochenille	„	674	1 550	—	—	674	1 550
atechu	„	1 219	527	1 549	777	2 768	1 304
ndigo	„	1 061	6 756	141 956	942 055	143 017	948 811
noppern	„	—	—	428 008	93 749	428 008	93 749
nd. Färbestoffe	„	1 162	209	37 874	5 614	39 036	5 823
rbewaaren, Blausel	„	—	—	443	407	443	407
leiweiss	„	188	61	48 702	18 549	48 890	18 610
rdfarben	„	124 806	22 481	629 110	113 973	753 916	136 454
irniss	„	596 543	235 524	357 681	166 321	954 224	401 845
reide	„	433	24	63 504	1 543	63 937	1 567
lennig	„	277	91	37 158	11 310	37 435	11 401
ltramarin	„	491	304	3 230	2 066	3 721	2 370
nkweiss	„	17 797	6 968	48 078	19 842	65 875	26 810
nd. Farbewaaren	„	12 280	4 552	193 062	85 997	205 342	90 549
edern, Bettfedern u. Daunen	„	—	—	11 078	20 216	11 078	20 216
elle, Hasen- u. Kaninchenfelle	„	—	—	329	285	329	285
alb-, Schaf- u. Ziegenfelle	„	—	—	121 185	168 334	121 185	168 334
ohes Pelzwerk	„	—	—	23 360	128 644	23 360	128 644
lasscherben	Kg.Bo.	1 000	14	428 600	6 170	429 600	6 184
lycerin	Kg.No.	1 898	1 225	2 722	2 393	4 620	3 618
aare, Pferdehaare	„	899	2 263	41 394	105 675	42 293	107 938
chweinsborsten	„	—	—	20 853	123 032	20 853	123 032
nd. Thierhaare	„	2 475	470	26 311	7 496	28 786	7 966
äute, gesalzene	„	22 178	18 633	1 878 878	1 760 419	1 901 056	1 779 052
etrocknete	„	15 477	31 670	568 932	742 990	584 409	774 660
örner u. Hornspitzen	„	1 525	820	55 211	31 570	56 736	32 390
arz	„	9 003	780	1 429 806	125 642	1 438 809	126 422
olz, Eichen u. Büchen	Kbm.	18,79	1 053	1 161,73	92 514	1 180,52	93 567
annen, Erlen etc.	„	1 264,48	58 219	31 229,92	1 089 656	32 493,70	1 147 875
usch- u. Faschinenholz	„	450	800	—	—	450	800
ielen u. Planken	„	4 303,48	185 997	119 541,78	5 052 869	123 845,26	5 238 866
atten	„	43	732	743,96	26 797	786,96	27 529
and- u. Stabholz	Kg.Bo.	112 146	10 380	5 507 896	475 857	5 620 042	486 237
edernholz	Kbm.	65,75	10 614	6 284,21	832 708	6 349,96	843 322
ahagoniholz	„	24,55	6 055	144,96	35 173	168,81	41 228
Vallnussholz	„	6,40	1 484	186,10	39 229	192,50	40 713
nd. Tischlerhölzer	Kg.No.	972 265	252 278	444 134	76 352	1 416 399	328 630
olzborke	„	—	—	1 051 871	69 554	1 051 871	69 554
orkholz	„	189 435	59 634	1 522 329	741 864	1 711 764	801 498
orkabfälle	Kg.Bo.	—	—	208 200	17 697	208 200	17 697
pfer u. Messing, altes	Kg.No.	1 815	1 083	31 233	27 482	33 048	28 565
mpen	„	28 972	3 058	1 936 313	263 655	1 965 285	266 713
tall, altes	„	2 353	1 300	70 623	34 191	72 976	35 491
turalien	Kg.Bo.	335	335	19 328	26 703	19 663	27 038
le, Baumöl	Kg.No.	179 453	114 071	38 811	39 684	218 264	153 755
aumwollensamenöl	„	—	—	878 688	310 696	878 688	310 696
okosnussöl	„	—	—	8 322	4 430	8 322	4 430
einöl	„	850 471	325 311	1 227 033	499 874	2 077 504	825 185
almöl	„	—	—	248 422	99 338	248 422	99 338
etroleum	„	2 752 833	333 179	57 473 009	5 543 510	60 225 842	5 876 689
üböl	„	6 712	3 591	350 807	173 539	357 519	177 130
algöl	„	516 649	148 822	100 902	30 607	617 551	179 429
erpentinöl	„	9 922	5 095	38 891	19 444	48 813	24 539
nd. nicht medicin. Oele	„	456 204	270 286	2 228 507	1 323 804	2 684 711	1 594 090
tte medicin. Oele	„	27	20	4 863	3 649	4 890	3 669
etherische Oele	„	2 240	744	8 976	46 659	11 216	47 403
laschinenfett etc.	„	966 682	371 410	2 233 909	732 054	3 200 591	1 103 464

Digitized by Google

Nach Preussen. Rohstoffe:	Massstab	Seewärts Menge	Seewärts Mark	Land- u. flusswärts Menge	Land- u. flusswärts Mark	Zusammen Menge	Zusammen Mark
Oelkuchen	Kg.No.	271 770	32 230	3 990 670	463 740	4 262 440	495 970
Papiermasse	"	—	—	1 145 373	47 796	1 145 373	47 796
Pech, stockholmer etc.	Tonn.	—	—	160,7	3 893	160,7	3 893
oberländisches	Kg.No.	2 759	1 019	16 462	6 140	19 221	7 159
Kohlenpech	"	—	—	35 334	3 280	35 334	3 280
Pflanzen u. Gewächse	Kg.Bo.	198	184	110 527	53 190	110 725	53 374
Piassava	Kg.No.	—	—	124 818	82 478	124 818	82 478
Rohr, Stuhlrohr	"	77 192	46 075	531 423	445 025	608 615	491 100
Rohrstöcke	Kg.Bo.	6 279	2 461	9 685	4 746	15 964	7 207
Salpeter, Chile	Kg.No.	—	—	2 028 096	291 162	2 028 096	291 162
raffinirter	"	—	—	3 638	1 582	3 638	1 582
Samen, Hanfsamen	"	8	5	15 219	3 447	15 227	3 452
Kleesamen	"	40 418	23 365	230 634	145 609	271 052	168 974
Leinsamen	"	960	180	5 746 652	1 080 509	5 747 612	1 080 689
Raps u. Rübsamen	"	503	156	196 286	51 562	196 789	51 718
and. Sämereien	"	31 291	22 152	1 438 649	270 858	1 469 940	293 010
Schildpatt	"	—	—	1 310	40 649	1 310	40 649
Schmuckfedern, rohe	Kg.Bo.	—	—	3 199	63 124	3 199	63 124
Schwämme, feine	Kg.No.	3	10	27 505	148 857	27 508	148 867
Schwefel, roher	"	—	—	31 294	3 266	31 294	3 266
raffinirter	"	—	—	2 197	495	2 197	495
Seegras u. and. Polstermaterial	"	1 121	366	125 411	12 671	126 532	13 037
Späne u. dgl.	Kg.Bo.	100	5	127 958	2 675	128 058	2 680
Spinnstoffe,							
Baumwolle	Kg.No.	33 846	22 633	77 471 332	48 926 025	77 505 178	48 948 658
Hanf	"	2 674	1 686	1 126 375	616 167	1 129 049	617 853
Heede und Werg	"	4 973	794	104 558	17 166	109 531	17 960
Jute	"	861	175	7 956 525	1 675 109	7 957 386	1 675 284
Schafwolle	"	33 715 191	42 822 449	18 787 045	26 118 364	52 502 236	68 940 813
Seide, rohe	"	—	—	6 005	71 163	6 005	71 163
Shoddywolle	"	—	—	11 074	7 634	11 074	7 634
and. Spinn- u. Flechtstoffe	"	2 312	509	243 095	68 393	245 407	68 902
Steine, Schmucksteine	Kg.Bo.	—	—	9 027	45 135	9 027	45 135
Tabacklauge	Kg No.	6 811	6 014	200 548	202 030	207 359	208 044
Talg	"	12 011	5 127	312 839	174 948	354 850	180 075
Tauwerk, altes	"	245	50	16 820	2 621	17 065	2 671
Theer, Holztheer	Tonn.	12,8	289	428,5	9 626	441,3	9 915
Kohlentheer u. Goudron	"	57,2	784	11 045,1	53 018	11 102,4	53 802
Thiere, leb., ausschl. Schlachtvieh,							
Pferde	Stück	—	—	1 658	484 406	1 658	484 406
andere	"	—		406		406	
	Kolli	—	—	216	104 699	216	104 699
Thierabfälle, Därme u. dgl.	Kg.No.	36	16	105 632	60 102	105 668	60 118
Knochen	"	—	—	394 789	20 129	394 789	20 129
Leimleder	"	—	—	278 036	30 509	278 036	30 509
Thonerde, Porzellanerde etc.	"	957 155	11 456	856 928	20 752	1 814 083	32 208
Thran	Tonn.	12,7	1 501	1 385,7	65 122	1 398,4	66 623
Wachs	Kg.No.	1 647	2 324	22 863	47 008	24 510	49 332
Wallfischbarten	"	—	—	8 307	335 329	8 307	335 329
Zink, altes u. unverarbeitetes	"	—	—	97 569	29 016	97 569	29 016
Zinn, altes u. unverarbeitetes	"	—	—	104 115	141 510	104 115	141 510
and. Rohstoffe	Kg.Bo.	7 438	1 285	1 233 406	58 543	1 240 844	59 828
Halbfabrikate:							
Eisenblech, fremdes	Kg.No.	—	—	357 049	55 175	357 049	55 175
deutsches	"	56 097	11 889	3 222 276	437 790	3 278 373	449 679
Eisendrath, deutscher u. anderer	"	11 067	2 531	135 972	24 865	147 039	27 396
Stangeneisen, fremdes	"	66 516	8 235	172 115	27 146	238 631	35 381
deutsches	"	38 085	4 580	4 119 292	508 100	4 157 377	512 680
Stahl, fremder	"	—	—	452 021	105 648	452 021	105 648
deutscher	"	13 478	1 789	776 605	113 676	790 083	115 465
Stahldrath, fremder u. and.	"	—	—	5 218	2 416	5 218	2 416
Weissblech	Kisten	613	11 647	603,5	10 141	1 216,5	21 788
Gelbmetall	Kg.No.	—	—	3 573	3 879	3 573	3 879
Kupfer u. Kupferdrath	"	99	100	516 427	590 468	516 526	590 568
Messing u. Messingdrath	"	—	—	4 990	6 091	4 990	6 091

Digitized by Google

ıdern im Jahre 1898

einzelnen Artikel. (Fortsetzung.)

Nach Preussen.	Massstab	Seewärts		Land- u. flusswärts		Zusammen	
Halbfabrikate:		Menge	Mark	Menge	Mark	Menge	Mark
kblech	Kg.No.	6 870	3 536	81 654	33 622	88 524	37 158
ere Metalle	„	8 340	8 951	48 892	103 015	57 232	111 966
mwollengarn, fremdes	„	—	—	528 948	1 152 736	528 948	1 152 736
utsches	„	26 233	59 086	86 360	185 437	112 593	244 523
ıengarn, fremdes	„	—	—	208 509	646 378	208 509	646 378
utsches	„	5 393	15 046	118 029	329 283	123 422	344 329
llengarn, fremdes	„	—	—	160 251	631 389	160 251	631 389
utsches	„	—	—	535 795	1 925 591	535 795	1 925 591
. Garne, fremde	„	—	—	719 865	365 350	719 865	365 350
utsche	„	82 451	33 369	1 240 033	557 019	1 322 484	590 388
rn, deutscher u. anderer	„	—	—	2 942	8 553	2 942	8 553
er, gegerbtes, fremdes	„	—	—	584 961	3 286 946	584 961	3 286 946
utsches	„	616	2 336	128 330	375 695	128 946	378 031
Manufakturwaaren:							
ımwollenwaaren, fremde	Kg.Bo.	—	—	46 429	143 299	46 429	143 299
utsche	„	45 222	116 701	219 800	612 447	265 022	729 148
e u. Kappen, deutsche u. and.	„	—	—	1 778	7 608	1 778	7 608
ertuch, deutsches u. anderes	„	10	22	1 138	2 556	1 148	2 578
nen u. Leinenwaaren, fremde	„	—	—	6 507	22 240	6 507	22 240
utsche	„	3 610 573	1 927 630	460 674	315 783	4 071 247	2 243 413
ke	„	1 227 419	725 931	1 608 003	900 971	2 835 422	1 626 902
geltuch, deutsches u. anderes	„	6 449	10 963	23 870	46 249	30 319	57 212
gel u. Flaggen, deutsche u. and.	„	835	1 676	1 095	2 380	1 930	4 056
birme, deutsche	„	—	—	3 711	17 081	3 711	17 081
den- u. Halbseidenwaaren, emde	„	—	—	3 947	77 191	3 947	77 191
utsche	„	116	730	6 965	42 330	7 081	43 060
tzen, deutsche u. andere	„	—	—	652	7 564	652	7 564
chstuch, deutsches u. and.	„	—	—	2 244	3 327	2 244	3 327
llen Tuch, fremdes	„	—	—	510	5 493	510	5 493
utsches	„	—	—	64 190	401 087	64 190	401 087
llen- u. Halbwollenwaaren, emde	„	200	500	15 675	59 306	15 875	59 806
utsche	„	1 929	6 769	109 281	501 628	111 210	508 397
ıufakturwaaren übhpt., emde	„	—	—	2 578	7 652	2 578	7 652
utsche	„	324	1 500	14 098	33 130	14 422	34 630
and. Industrieerzeugnisse:							
iwaaren, Hagel	Kg.No.	2 044	660	3 994	1 392	6 038	2 052
hren etc., deutsche u. andere	„	10 166	3 878	53 117	16 001	63 283	19 879
cher u. and. Drucksachen	Kg.Bo.	460	885	101 744	204 884	102 204	205 769
rstenwaaren	„	1 183	1 775	7 000	8 110	8 183	9 885
ienwaaren, isswaaren, grobe, fremde	Kg.No.	3 950	1 322	38 037	12 093	41 987	13 415
eutsche	„	89 880	16 356	650 425	135 584	740 305	151 940
senbahnschienen, deutsche	„	—	—	19 652	1 957	19 652	1 957
igel, deutsche u. andere	„	403	110	128 513	27 450	128 916	27 560
hlwaaren, fremde	Kg.Bo.	22	83	33 742	87 167	33 764	87 250
utsche	„	83 015	111 515	49 369	64 254	132 384	175 769
affen, deutsche u. andere	„	—	—	200	1 251	200	1 251
l. Eisenwaaren, fremde	„	148 747	47 814	804 831	447 028	953 578	494 842
utsche	„	1 321 242	557 105	1 253 627	465 503	2 574 869	1 022 608
chbein	Kg.No.	—	—	2 033	16 345	2 033	16 345
anterie- u. Kurzewaaren, emde	Kg.Bo.	620	1 219	82 694	171 839	83 314	173 058
eutsche	„	1 500	3 813	27 008	46 425	28 508	50 268
nälde, Statuen u. dergl.	„	23	123	32 980	127 627	33 003	127 750
räth, Mobilien fremde	„	860	833	103 093	100 694	103 953	101 527
utsche	„	10 249	9 272	932 356	517 396	942 605	526 668
agen	Stück	3		100		103	
	Kolli	10	319	133	49 584	143	49 903
. Geräthschaften	Kg.Bo.	1 449	1 325	57 670	41 768	59 119	43 093
swaaren, Bouteillen, deutsche	Stück	19 522	1 392	406 376	33 461	425 898	34 853
mijohns, deutsche	„	—	—	1 532	1 566	1 532	1 566

Digitized by Google

Ausfuhr nach den einzelnen

nach Menge und Werth

Nach Preussen. and. Industrieerzeugnisse:	Masstab	Seewärts		Land- u. flusswärts		Zusammen	
		Menge	Mark	Menge	Mark	Menge	Mark
Glaswaaren, Fensterglas, fremdes	Kg.Bo.	—	—	40 364	11 131	40 364	11 131
deutsches	„	64 555	16 144	124 451	32 130	189 006	48 274
Spiegelglas, deutsches	„	10 208	6 839	5 310	4 879	15 518	11 718
Spiegel, deutsche u. and.	„	176	248	2 764	3 082	2 940	3 330
and. Glaswaaren, fremde	„	74	118	12 353	14 172	12 427	14 290
deutsche	„	13 512	8 050	236 017	76 129	249 529	84 179
Gummiwaaren, fremde	„	—	—	25 992	108 481	25 992	108 481
deutsche	„	—	—	10 774	30 257	10 774	30 257
Hanfwaaren, Bindfaden	Kg.No.	4 025	2 964	188 657	179 086	192 682	182 050
Tauwerk, neues	„	74 168	46 245	237 740	197 125	311 908	243 370
and. Hanfwaaren	Kg.Bo.	482	414	13 780	17 458	14 262	17 872
Holzwaaren,							
Cigarrenkisten u. Bretter, deutsche	„	204 266	109 993	1 186 433	672 440	1 390 699	782 433
Goldleisten, deutsche	„	—	—	4 793	3 941	4 793	3 941
Korbwaaren, deutsche u. andere.	„	6	10	4 073	3 115	4 079	3 125
Spielzeug, deutsches u. anderes	„	183	191	19 025	18 429	19 208	18 620
feine Holzwaaren übhpt., fremde	„	1 945	3 050	53 853	82 423	55 798	85 473
deutsche	„	1 393	1 088	29 943	41 747	31 336	42 835
Fässer	„	18 253	1 980	230 308	28 906	248 561	30 886
Kisten u. Körbe	„	—	—	159 084	19 244	159 084	19 244
Schuhpflöcke	Kg.No.	74 489	21 708	185 411	51 394	259 900	73 102
ord. Holzwaaren übhpt.	Kg.Bo.	55 862	17 212	3 539 407	728 117	3 595 269	745 329
Instrumente, Fortepiani,							
deutsche	Stück	—	—	82	43 733	82	43 733
mathem., opt. etc., fremde	Kg.Bo.	—	—	58 490	212 173	58 490	212 173
deutsche	„	148	525	4 115	15 244	4 263	15 769
Musikinstrumente übhpt., fremde	„	—	—	15 462	27 782	15 462	27 782
deutsche	„	—	—	6 559	13 318	6 559	13 318
Kleidung, neue, fremde	„	—	—	290	1 359	290	1 359
deutsche	„	707	5 250	3 199	16 217	3 906	21 467
Korkwaaren, fremde	„	12 969	23 047	108 058	204 827	121 027	227 874
deutsche	„	284 884	204 038	262 600	379 557	547 484	683 595
Kupferwaaren	„	39	102	23 272	36 440	23 311	36 542
Lederwaaren, fremde	„	226	791	24 029	87 313	24 255	88 104
deutsche	„	1 295	8 353	28 556	131 950	29 851	140 303
Leim	Kg.No.	2 458	2 215	147 527	133 298	149 985	135 513
Lichte	„	96	93	10 514	9 134	10 610	9 227
Maschinen, fremde	„	208 602	166 416	7 873 624	8 843 144	8 082 226	9 009 560
deutsche	„	14 026	9 147	782 678	685 092	796 704	694 239
Matten	Kg.Bo.	6 858	5 429	186 434	170 391	193 292	175 820
Messingwaaren, fremde	„	47	98	9 713	21 672	9 760	21 770
deutsche	„	970	2 485	13 590	24 830	14 560	27 315
Metallwaaren, fremde	„	98	195	30 975	135 021	31 073	135 216
deutsche	„	95	276	12 021	97 765	12 116	98 041
Papier	„	41 178	21 342	493 346	188 926	534 524	210 268
Papierwaaren, Tapeten,							
deutsche u. andere	„	—	—	10 298	12 647	10 298	12 647
and. Papierwaaren, fremde	„	—	—	24 642	24 500	24 642	24 500
deutsche	„	4 645	2 294	66 119	42 351	70 764	44 645
Parfümerien u. Essenzen,							
fremde	„	—	—	2 837	4 174	2 837	4 174
deutsche	„	406	753	31 969	54 925	32 375	55 678
Pelzwerk, deutsches u. anderes.	„	—	—	3 179	16 416	3 179	16 416
Porzellanwaaren, fremde	„	215	256	7 500	8 761	7 715	9 017
deutsche	„	5 270	3 942	35 847	24 199	41 117	28 141
Schiesspulver	Kg.No.	—	—	21	54	21	54
Seife, Oelseife	Tonn.	396,7	11 708	3 792,3	120 942	4 189	132 650
Stangenseife, fremde	Kg.No.	25	16	7 461	3 889	7 486	3 905
deutsche	„	1 206	493	210 396	83 778	211 602	84 271
Steingut, feines, fremdes	Kg.Bo.	24	15	23 987	19 678	24 011	19 693
deutsches	„	29 199	10 820	633 838	202 615	663 037	213 435
Steinwaaren, Marmorwaaren,							
fremde	„	379	200	591	181	970	381
deutsche	„	10 070	4 200	24 227	10 998	34 297	15 198
Mühlsteine	„	1 750	240	53 950	7 246	55 700	7 486
Schiefertafeln u. Griffel, deutsche	„	—		4 925	1 923	4 925	1 923

Digitized by Google

Ländern im Jahre 1898

der einzelnen Artikel. (Fortsetzung.)

Nach Preussen. and. Industrieerzeugnisse:	Massstab	Seewärts Menge	Seewärts Mark	Land- u. flusswärts Menge	Land- u. flusswärts Mark	Zusammen Menge	Zusammen Mark
Steinwaaren, and. Steinwaaren, fremde	Kg.Bo.	7 170	2 298	41 587	14 891	48 757	17 189
deutsche	"	2 754	380	45 782	15 001	48 536	15 381
Strohwaaren, deutsche u. andere	"	—	—	9 215	13 544	9 215	13 544
Töpferwaaren, ordinaire, deutsche u. andere	"	343	146	140 338	15 537	140 681	15 683
Uhren u. Uhrenfournituren, deutsche u. andere	"	12	38	34 156	40 901	34 168	40 939
Zinkwaaren	"	1 045	1 055	4 381	5 533	5 426	6 588
Zinnwaaren	"	446	1 780	771	1 459	1 217	3 239
Zündhölzer	"	376	121	49 921	20 187	50 297	20 308
Zündwaaren übhpt.	"	21 442	3 058	13 974	3 511	35 416	6 569
versch. Industrieerzeugnisse	"	231	279	579	1 537	810	1 816
Zusammen...			ℳ 62 220 463		ℳ 254897605		ℳ 317118068
Oder:		Menge	Mark	Menge	Mark	Menge	Mark
Verzehrungsgegenstände		657 330	11 415 796	6 103 312	105 795 260	6 760 642	117 211 056
Rohstoffe		743 251	46 259 173	4 757 911	117 252 985	5 501 162	163 512 158
Halbfabrikate		3 625	163 095	143 616	11 486 409	147 271	11 649 504
Manufakturwaaren		48 931	2 792 422	25 932	3 209 322	74 863	6 001 741
and. Industrieerzeugnisse		30 508	1 589 977	235 689	17 153 629	266 197	18 743 606
Zus. in Doppelctr. Brutto...		1 483 645	62 220 463	11 266 490	254 897 605	12 750 135	317 118 068
Gegen 1897:							
Verzehrungsgegenstände		502 750	9 463 158	5 537 696	92 941 868	6 010 446	102 405 026
Rohstoffe		505 515	31 573 154	4 327 417	106 651 682	4 832 962	138 224 836
Halbfabrikate		6 233	227 988	94 272	9 519 732	100 505	9 747 720
Manufakturwaaren		27 529	1 794 599	26 312	2 813 739	53 841	4 608 338
and. Industrieerzeugnisse		13 143	777 551	177 124	13 210 975	190 267	13 988 526
Zus. in Doppelctr. Brutto...		1 055 170	43 836 450	10 162 851	225 137 996	11 218 021	268 974 446

Nach Oldenburg. Verzehrungsgegenstände:	Massstab	Seewärts Menge	Seewärts Mark	Landwärts Menge	Landwärts Mark	Zusammen Menge	Zusammen Mark
Amidam	Kg.No.	1 569	700	149 862	50 070	151 431	50 770
Austern	Stück	—	—	4 468	505	4 468	505
Bier, fremdes	Liter	1 375	428	43 061	16 243	44 436	16 671
deutsches	"	322 009	54 232	1 022 028	181 822	1 344 037	236 054
Chokolade	Kg.No.	30	70	958	2 046	988	2 116
Cichorien u. and. Kaffeesurrogate	"	530	210	49 337	17 118	49 867	17 328
Essig, deutscher	Liter	3 475	525	87 812	9 953	91 287	10 478
Fische, frische	Kg.No.	20	45	15 733	7 389	15 753	7 434
gesalzene etc., Heringe	Tonn.	3,3	126	258,2	8 964	261,5	9 090
Sardellen u. Anchovis	Kg.No.	89	174	1 832	3 240	1 921	3 414
andere, einschl. getrocknete	"	—	—	2 208	1 528	2 208	1 528
Früchte, getrocknete, Feigen	"	46	30	6 441	3 362	6 487	3 392
Korinthen	"	4 577	2 206	184 644	80 219	189 221	82 425
Mandeln	"	112	144	11 361	15 540	11 473	15 684
Nüsse, Haselnüsse	"	161	115	22 063	11 949	22 224	12 064
Wallnüsse	"	299	185	19 791	10 923	20 090	11 108
Pflaumen	"	469	268	35 830	18 877	36 299	19 145
Rosinen	"	1 709	1 167	85 869	58 722	87 578	59 889
Zwetschen	"	3 133	1 240	101 574	38 993	104 707	40 233
andere	"	256	62	4 143	1 571	4 399	1 633
Südfrüchte, Apfelsinen	Kisten	12	145	525,5	6 287	537,5	6 432
Citronen u. Orangen	"	3,3	48	103,4	1 491	106,7	1 539
Kokosnüsse	Stück	150	20	3 072	406	3 222	426
Süd- u. eingesetzte Früchte	Kg.No.	14	13	5 761	7 520	5 775	7 533
Fruchtsaft	Liter.	95	114	2 605	2 518	2 700	2 632
Getreide, Buchweizen	Kg.No.	158 590	17 664	162 003	18 664	320 593	36 328
Gerste	"	4 260 349	389 418	36 623 928	3 369 452	10 884 277	3 758 870
Hafer	"	348 320	37 910	2 494 933	292 888	2 843 253	330 798
Mais	"	14 768 052	1 158 229	12 010 088	991 800	26 778 140	2 150 029
Malz	"	—	—	223 250	37 361	223 250	37 361
Roggen	"	4 342 719	495 112	10 515 192	1 342 806	14 857 911	1 837 918

Digitized by Google

Ausfuhr nach den einzelne

nach Menge und Wer

Nach Oldenburg. Verzehrungsgegenstände:	Massstab	Seewärts		Landwärts		Zusammen	
		Menge	Mark	Menge	Mark	Menge	Mark
Getreide, Hülsenfrüchte, Erbsen	Kg.No.	11 154	2 330	338 805	61 416	349 959	63
Feldbohnen	"	—	—	50 127	7 742	50 127	7
Linsen	"	55	21	15 121	5 179	15 176	5
Vitsbohnen	"	6 122	1 378	117 813	25 159	123 935	26
Wicken	"	—	—	2 965	469	2 965	
Gewürze, Ingber	"	—	—	608	639	608	
Kanehl	"	41	91	2 649	4 505	2 690	4
Kardemom	"	9	55	205	824	214	
Kassia lignea	"	—	—	363	427	363	
Macis u. Macisnüsse	"	3	20	208	828	211	
Nelken	"	13	12	497	520	510	
Pfeffer	"	148	221	8 686	10 778	8 834	10
Piment	"	38	43	3 866	4 359	3 904	4
and. Gewürze	"	216	301	3 184	4 069	3 400	4
Gewürzsamen	"	34	35	2 561	1 327	2 595	
Honig	"	422	420	20 575	18 546	20 997	18
Hopfen	"	—	—	6 328	21 578	6 328	21
Kaffee	"	29 325	30 191	877 727	964 529	907 052	994
Kakao	"	—	—	455	646	455	
Lebensmittel, Brod u.a. Backwerk	"	2 816	1 284	63 914	62 710	66 730	63
Butter	"	1 874	1 865	167 850	162 666	169 724	164
Eier	"	—	—	9 485	8 225	9 485	8
Fleisch etc., Ochsenfleisch	"	3 510	2 101	196 475	119 670	199 985	121
Schinken	"	630	603	24 090	22 931	24 720	23
Speck u. and. Schweinefleisch	"	2 092	1 652	231 094	139 872	233 186	141
Würste	"	71	125	7 115	11 017	7 186	11
Fleischextrakt	"	25	343	350	3 249	375	3
Graupen	"	8 442	1 962	78 047	16 711	86 489	18
Grütze	"	4 635	1 186	97 168	26 135	101 803	27
Käse	"	918	948	46 528	51 453	47 446	52
Kartoffeln	Hektl.	—	—	176	1 194	176	1
Konserven	Kg.No.	12 686	1 223	48 903	11 995	61 589	13
Maccaroni u. Nudeln	"	110	61	5 237	3 035	5 347	3
Mehl, Roggenmehl	"	42 025	8 213	1 081 486	212 413	1 123 511	220
Weizenmehl	"	249 745	65 357	2 010 125	503 353	2 259 870	568
and. Mehl	"	839	257	13 166	4 904	14 005	5
Sago	"	2 192	799	34 591	12 395	36 783	13
Schmalz	"	17 710	12 279	541 444	350 418	559 154	362
and. Lebensmittel	"	1 355	271	65 814	6 980	67 169	7
Mineralwasser	Krüge	—		1 621½		1 621½	
	Flsch.	—	—	32 915½	3 493	32 915½	
Obst, frisches	Kg.No.	58	12	1 390	422	1 448	
getrocknetes	"	779	579	47 272	30 346	48 051	30
Reis	"	54 371	12 023	1 031 649	208 316	1 086 020	220
Salz	"	252 025	4 466	14 799	2 493	266 824	6
Sirup, fremder	"	1 938	435	580	103	2 518	
deutscher	"	2 769	708	43 944	11 850	46 713	12
Spirituosen, Arrak	Liter	196	331	3 522	5 353	3 718	5
Genever, fremder u. and.	"	—	—	5 394	2 823	5 394	2
Kognak	"	531	1 103	23 626	49 427	24 157	50
Korn- u. and. Branntwein	"	18 875	9 508	13 371	9 627	32 246	19
Rum	"	707	959	20 614	21 412	21 321	22
Sprit, fremder	"	—	—	660	837	660	
deutscher	"	1 809	1 215	143 670	61 116	145 479	62
Liqueure u. Extrakte, fremde	"	9	72	243	1 242	252	1
deutsche	"	147	152	12 642	10 501	12 789	10
Taback, australischer	Kg.No.	—	—	304	950	304	
Sumatra	"	—	—	29 873	86 031	29 873	86
and. ostindischer	"	—	—	24 203	34 025	24 203	34
Havana	"	—	—	947	3 275	947	3
Domingo	"	—	—	6 229	6 254	6 229	6
and. westindischer	"	—	—	589	1 512	589	1
Brasil	"	40	40	67 072	67 644	67 112	67
Kanaster (Varinas)	"	—	—	311	438	311	
mexikanischer	"	—	—	1 314	5 127	1 314	5
Kolumbia	"	—	—	10 185	7 874	10 185	7

Digitized by Google

ıdern im Jahre 1898

einzelnen Artikel. (Fortsetzung.)

Nach Oldenburg. Verzehrungsgegenstände:	Masstab	Seewärts		Landwärts		Zusammen	
		Menge	Mark	Menge	Mark	Menge	Mark
ack, Kentucky	Kg.No.	—	—	50 026	28 870	50 026	28 870
ryland u. Ohio	„	—	—	16 906	10 560	16 906	10 560
lleaf	„	—	—	23 307	21 871	23 307	21 871
gini	„	—	—	1 827	1 777	1 827	1 777
päischer	„	—	—	15 091	14 876	15 091	14 876
cirter	„	1 270	2 368	13 281	23 374	14 551	25 742
rren, fremde	Mille	—	—	310	64 611	310	64 611
ıtsche	„	26,8	1 044	1 454	54 580	1 480,8	55 624
gel	Kg.No.	—	—	8 557	1 649	8 557	1 649
e	„	113	201	14 851	28 399	14 964	28 603
n, Schlachtvieh	„	—	—	256 566	285 106	256 566	285 106
nfutter, Kleie, Mehl etc.	„	60 032	6 554	2 157 911	230 724	2 217 943	237 278
sabfall	„	593 098	63 896	1 461 333	129 516	2 054 431	193 412
n, fremder	Liter	53 706	34 565	292 663	230 751	346 369	265 316
tscher	„	630	716	57 556	49 236	58 186	49 952
mpagner, fremder	Flsch.	—	—	563/1, 18/8	2 911	563/1, 18/8	2 911
tscher	„	54/1	171	846/1, 12/8	2 294	900/1, 12/8	2 465
ker, raffinirter, dtsch. u. and.	Kg.No.	42 746	21 863	413 581	208 678	456 327	230 541
Rohstoffe:							
materialien, Asphalt	Kg.No.	—	—	33 555	2 286	33 555	2 286
nent	„	293 566	8 845	951 487	29 293	1 245 053	38 138
chfilze u. Dachpappe	Kg.Bo.	7 000	340	130 019	8 802	137 019	9 142
chschiefer	Stück	29 619	4 886	312 850	30 055	342 469	34 941
hl- u. Legesteine	Qmtr.	1 483,41	3 755	424,93	1 305	1 908,34	5 060
esen u. Floren	Stück	—	—	43 667	6 853	43 667	6 853
usteine	Kbm.	130,11	2 699	12,38	1 316	142,49	4 015
lk u. Gips	Kg.No.	—	—	45 974	1 096	45 974	1 096
uersteine u. Klinker	Stück	273 500	7 658	5 000	240	278 500	7 898
re briks	„	—	—	11 465	1 074	11 465	1 074
ıstersteine	Qmtr.	7 480	27 497	72	288	7 552	27 785
nröhren	Kg.Bo.	—	—	8 000	475	8 000	475
l. Baumaterialien	„	743 750	1 366	296 013	4 048	1 039 763	5 414
nnmaterialien, Brennholz.	Kbm.	50	450	2	10	52	460
zkohlen	Kg.No.	602	45	12 728	981	13 330	1 026
nkohlen, fremde	Tonn.	1 616,8	23 103	8 708,4	124 179	10 325,2	147 282
utsche	„	600	8 340	504,3	8 796	1 104,3	17 136
f	Kbm.	—	—	632	2 542	632	2 542
guerien, rohe, Gummi	Kg.No.	—	—	223 970	249 436	223 970	249 436
ritzen	„	22	32	1 205	1 276	1 227	1 308
licin. Blätter u. Blüthen	„	29	27	1 065	764	1 094	791
ellack	„	—	—	537	742	537	742
chholderbeeren	„	—	—	9 907	1 591	9 907	1 591
d. rohe Droguen	„	131	68	7 863	4 396	7 994	4 464
parirte, Bleizucker	„	—	—	4 301	1 978	4 301	1 978
l. Salze	„	83	31	21 536	5 458	21 619	5 489
raffin	„	—	—	692	590	692	590
uren	„	289	237	13 457	2 324	13 746	2 561
la, kalcinirte	„	—	—	59 826	5 923	59 826	5 923
ystallisirte	„	10 603	677	59 160	5 768	69 763	6 445
l. Chemikalien	„	441	182	128 859	31 498	129 300	31 680
ger, Guano	„	—	—	6 384	863	6 384	863
ochenmehl	„	—	—	384 058	41 629	384 058	41 629
. Dünger	„	—	—	55 679	4 327	55 679	4 327
	Ctr.	—	—	6 600,7	5 378	6 600,7	5 378
en, altes	Kg.No.	340	26	671 357	32 441	671 697	32 467
heisen, fremdes	„	—	—	157 539	8 109	157 539	8 109
bestoffe, Blauholzextrakt	„	—	—	6 330	5 322	6 330	5 322
techu	„	—	—	3 564	1 533	3 564	1 533
ligo	„	—	—	1 883	13 972	1 883	13 972
oppern	„	—	—	10 777	2 371	10 777	2 371
app	„	—	—	3 570	2 499	3 570	2 499
bewaaren, Bleiweiss	„	991	371	43 802	16 265	44 793	16 636
lfarben	„	263	124	123 638	19 411	123 901	19 535
niss	„	2 988	1 146	148 045	64 874	151 033	66 020
nnig	„	2 097	673	117 895	35 451	119 992	36 124

Digitized by Google

Ausfuhr nach den einzelnen

nach Menge und Wert

Nach Oldenburg. Rohstoffe:	Massstab	Seewärts		Landwärts		Zusammen	
		Menge	Mark	Menge	Mark	Menge	Mark
Farbewaaren, Ultramarin	Kg.No.	—	—	1 420	904	1 420	
Zinkweiss	"	984	468	41 396	17 060	42 380	
and. Farbewaaren	"	5 246	1 030	90 356	28 574	95 602	
Federn, Bettfedern u. Daunen	"	—	—	65	319	65	
Felle, rohes Pelzwerk	"	—	—	193	855	193	
and. Felle	"	—	—	6 235	5 215	6 235	
Glasscherben	Kg.Bo.	—	—	98 425	2 095	98 425	
Glycerin	Kg.No.	—	—	804	830	804	
Haare, Pferdehaare	"	—	—	1 002	1 692	1 002	
and. Thierhaare	"	—	—	218	1 016	218	
Häute, gesalzene	"	4 304	4 737	151 810	135 091	156 114	
getrocknete	"	—	—	52 193	57 272	52 193	
Harz	"	—	—	244 117	21 248	244 117	
Holz, Eichen u. Büchen	Kbm.	776,70	30 135	166,01	12 857	942,71	
Tannen, Erlen etc.	"	2 408,65	87 322	1 318,12	50 044	3 726,77	
Busch- u. Faschinenholz	"	26 670	37 570	—	—	26 670	
Dielen	"	375,63	19 444	8 272,43	375 252	8 648,06	
Latten	"	740,91	12 622	11,80	228	752,71	
Band- u. Stabholz	Kg.Bo.	15 180	1 355	9 421	919	24 601	
Mahagoniholz	Kbm.	—	—	3,17	1 074	3,17	
Wallnussholz	"	—	—	4,77	1 465	4,77	
and. Tischlerhölzer	Kg.No.	173	48	9 351	1 620	9 524	
Holzborke	"	—	—	43 439	8 681	43 439	
Korkholz	"	—	—	1 844 672	839 447	1 844 672	
Korkabfälle	"	—	—	322 659	21 183	322 659	
Kupfer u. and. Metall, altes	"	—	—	1 214	1 034	1 214	
Lumpen	"	—	—	32 225	5 889	32 225	
Oele, Baumöl	"	502	601	38 521	31 564	39 023	
Baumwollensamenöl	"	—	—	15 461	5 411	15 461	
Leinöl	"	511	193	1 745 910	627 326	1 746 421	
Petroleum	"	868 471	104 911	773 037	109 175	1 641 508	
Rüböl	"	1 163	665	49 879	21 668	51 042	
Talgöl	"	—	—	97 878	27 400	97 878	
Terpentinöl	"	49	19	1 781	930	1 830	
and. nicht medicin. Oele	"	—	—	13 453	3 628	13 453	
medicin. u. aetherische Oele	"	—	—	298	702	298	
Maschinenfett etc.	"	4 663	1 835	364 294	122 335	368 957	
Oelkuchen	"	—	—	10 281	1 407	10 281	
Papiermasse	"	—	—	165 592	8 004	165 592	
Pech, stockholmer etc.	Tonn.	5,5	120	29,7	476	35,2	
oberländisches	Kg.No.	—	—	11 515	4 264	11 515	
Pflanzen u. Gewächse	Kg.Bo.	—	—	1 315	595	1 315	
Rohr, Stuhlrohr	Kg.No.	—	—	7 815	5 183	7 815	
Salpeter, Chile	"	—	—	158 468	22 745	158 468	
Samen, Kleesamen	"	198	166	8 306	6 480	8 504	
Leinsamen	"	2 868	578	29 066	6 249	31 934	
Raps u. Rübsamen	"	176	47	3 977	1 211	4 153	
and. Sämereien	"	163	75	593 277	84 284	593 440	
Schwämme, feine	"	—	—	175	631	175	
Seegras u. and. Polstermaterial	"	—	—	11 886	1 979	11 886	
Spähne	Kg.Bo.	2 262	47	17 628	713	19 890	
Spinnstoffe, Baumwolle	Kg.No.	—	—	907 314	556 034	907 314	
Hanf	"	80	42	24 676	13 023	24 756	
Heede u. Werg	"	72	46	4 469	1 339	4 541	
Jute	"	—	—	3 958 883	833 560	3 958 883	
Schafwolle	"	—	—	9 544 462	11 330 860	9 544 462	11 330
and. Spinn- u. Flechtstoffe	"	—	—	3 648	773	3 648	
Steine, Agatsteine u. dergl.	Kg.Bo.	—	—	1 720	2 736	1 720	
Tabacklauge	Kg.No.	—	—	10 697	12 350	10 697	
Talg	"	89	58	55 762	30 665	55 851	
Tauwerk, altes	"	—	—	9 909	1 931	9 909	
Theer, Holztheer	Tonn.	72,4	1 580	30,1	641	102,5	
Kohlentheer u. and.	"	39,5	247	1 004,6	5 996	1 044,1	
Thiere, leb., ausschl. Schlachtvieh, Pferde	Stück	—	—	373	118 231	373	118
andere	Kolli	—	—	14	340	14	

Digitized by Google

...ndern im Jahre 1898

...einzelnen Artikel. (Fortsetzung.)

Nach Oldenburg. Rohstoffe:	Massstab	Seewärts Menge	Seewärts Mark	Landwärts Menge	Landwärts Mark	Zusammen Menge	Zusammen Mark
...ierabfälle, Därme u. dergl. .	Kg.No.	—	—	9 641	5 625	9 641	5 625
...ochen	„	—	—	241 234	13 684	241 234	13 684
...d. Thierabfälle	„	—	—	40 357	2 402	40 357	2 402
...onerde, Pfeifenthon	„	180 000	4 374	—	—	180 000	4 374
...rzellanerde etc.	„	3 388 000	31 848	10 735	1 019	3 398 735	32 867
...ran	Tonn.	5,9	242	318,9	13 627	324,1	13 869
...n, unverarbeitetes	Kg.No.	221	55	803	1 208	1 024	1 263
...l. Rohstoffe	Kg.Bo.	73	33	2 934	1 267	3 007	1 300
Halbfabrikate:							
...en, Eisenblech, deutsches	Kg.No	4 221	790	89 015	15 085	93 236	15 875
...sendrath, deutscher	„	2 855	463	65 106	11 747	67 961	12 210
...angeneisen, deutsches	„	7 770	1 057	1 161 757	131 443	1 169 527	132 500
...ahl, deutscher u. and.	„	21	8	26 165	3 511	26 186	3 519
...ahldrath, desgl.	„	10	20	900	317	910	337
...eissblech	Kisten	0,3	7	187	4 028	187,3	4 035
...lbmetall	Kg.No.	5 963	5 033	5 076	4 883	11 039	9 916
...pfer u. Kupferdrath	„	15	16	4 722	6 437	4 737	6 453
...ikblech	„	200	95	52 444	27 083	52 644	27 178
...l. Metalle	„	17	23	278	330	295	353
...umwollengarn, fremdes u. and.	„	—	—	4 417	9 664	4 417	9 664
...inengarn, deutsches	„	—	—	179	499	179	499
...llengarn, deutsches	„	—	—	3 838	15 109	3 838	15 109
...d Garne, fremde	„	—	—	52 342	20 420	52 342	20 420
...leutsche	„	—	—	21 670	10 478	21 670	10 478
...irn, deutscher u. and.	„	—	—	1 301	3 801	1 301	3 801
...der, gegerbtes, fremdes	„	—	—	487	1 971	487	1 971
...eutsches	„	171	636	51 728	159 243	51 899	159 879
Manufakturwaaren:							
...umwollenwaaren, fremde	Kg.Bo.	—	—	780	2 674	780	2 674
...leutsche	„	—	—	76 662	214 127	76 662	214 127
...te u. Kappen, deutsche	„	—	—	469	1 307	469	1 307
...inen u. Leinenwaaren, fremde u. andere	„	—	—	319 503	182 022	319 503	182 022
...cke	„	—	—	46 036	22 142	46 036	22 142
...gel u. Segeltuch, fremdes	„	—	—	559	1 088	559	1 088
...eutsches	„	710	2 032	1 034	2 306	1 744	4 338
...irme, deutsche	„	—	—	1 157	5 962	1 157	5 962
...den- u. Halbseidenwaaren, deutsche	„	—	—	4 629	27 006	4 629	27 006
...llen Tuch, deutsches	„	—	—	7 017	45 447	7 017	45 447
...llen- u. Halbwollenwaaren, fremde	„	—	—	235	1 212	235	1 212
...leutsche	„	70	155	21 853	83 277	21 423	83 432
...anufakturwaaren überhpt., deutsche	„	—	—	1 827	4 476	1 827	4 476
...and. Industrieerzeugnisse:							
...eiwaaren, Hagel	Kg.No.	—	—	4 964	1 825	4 964	1 825
...ibren etc., deutsche	„	813	236	24 854	7 276	25 667	7 512
...cher u. and. Drucksachen	Kg.Bo.	—	—	12 667	25 592	12 667	25 592
...rstenwaaren	„	—	—	2 328	2 195	2 328	2 195
...enwaaren,							
...isswaaren, grobe, fremde	Kg.No.	—	—	2 250	463	2 250	463
...eutsche	„	392	84	141 700	33 958	142 092	34 042
...ägel, deutsche u. and.	„	6	4	105 341	18 756	105 347	18 760
...ahlwaaren, fremde	Kg.Bo.	3	13	606	1 347	609	1 360
...leutsche	„	6	39	1 567	1 982	1 573	2 021
...d. Eisenwaaren, fremde	„	1 000	1 500	20 399	9 832	21 399	11 332
...eutsche	„	2 836	2 052	352 385	149 621	355 221	151 673
...lanterie- u. Kurzewaaren, fremde	„	—	—	401	907	401	907
...eutsche	„	4	50	4 079	6 797	4 083	6 847
...mälde, Statuen u. dgl.	„	25	48	2 589	15 250	2 614	15 298
...räth, Mobilien, fremde	„	—	—	1 696	1 818	1 696	1 818
...eutsche	„	317	982	134 358	89 000	135 175	89 982

Digitized by Google

Ausfuhr nach den einzelnen

nach Menge und Werth

Nach Oldenburg. and. Industrieerzeugnisse:	Massstab	Seewärts		Landwärts		Zusammen	
		Menge	Mark	Menge	Mark	Menge	Mark
Geräth, Wagen	Kolli	—	—	93	9 042	93	9 042
div. Geräthschaften	Kg.Bo.	57	65	7 841	5 965	7 898	6 030
Glaswaaren, Bouteillen, dtsche.	Stück	8 000	628	92 140	7 187	100 140	7 815
Demijohns, deutsche	"	52	71	804	1 016	856	1 087
Fensterglas, fremdes	Kg.Bo.	—	—	4 526	1 115	4 526	1 115
deutsches	"	—	—	95 779	21 764	95 779	21 764
Spiegelglas, deutsches	"	—	—	1 491	1 478	1 491	1 478
Spiegel, deutsche	"	20	30	363	572	383	602
and. Glaswaaren, deutsche u. and.	"	1 108	196	69 682	21 477	70 790	21 673
Gummiwaaren, deutsche	"	—	—	2 147	6 618	2 147	6 618
Hanfwaaren, Bindfaden	Kg.No.	—	—	3 757	3 902	3 757	3 902
neues Tauwerk	"	2 486	1 741	24 365	14 767	26 851	16 508
and. Hanfwaaren	Kg.Bo.	—	—	17 244	24 210	17 244	24 210
Holzwaaren,							
Cigarrenkisten u. Bretter, deutsche	"	—	—	35 595	20 225	35 595	20 225
Goldleisten, deutsche	"	—	—	1 690	1 403	1 690	1 403
Korbwaaren, deutsche	"	—	—	4 317	3 637	4 317	3 637
Spielzeug, deutsches u. and.	"	—	—	44 195	43 668	44 195	43 668
feine Holzwaaren übhpt., fremde.	"	—	—	1 517	2 243	1 517	2 243
deutsche	"	—	—	3 945	5 478	3 945	5 478
Fässer	"	46	5	77 817	9 449	77 863	9 454
Kisten u. Körbe	"	—	—	238 320	33 094	238 320	33 094
Schuhpflöcke	Kg.No.	—	—	5 389	1 468	5 389	1 468
ord. Holzwaaren übhpt.	Kg.Bo.	41	30	183 984	38 517	184 025	38 547
Instrumente, Fortepiani, dtsche.	Stück	—	—	14	7 276	14	7 276
mathem., opt. etc., deutsche u. and.	Kg.Bo.	—	—	96	344	96	344
Musikinstrumente übhpt., deutsche	"	—	—	3 232	6 388	3 232	6 388
Kleidung, neue, deutsche	"	—	—	1 310	7 520	1 310	7 520
Korkwaaren, fremde	"	3	13	91 147	218 940	91 150	218 953
deutsche	"	15	18	4 620	6 506	4 635	6 524
Kupferwaaren	"	146	394	1 734	2 913	1 880	3 307
Lederwaaren, deutsche	"	—	—	12 752	41 161	12 752	41 161
Leim	Kg.No.	—	—	975	916	975	916
Lichte	"	225	149	4 019	3 058	4 244	3 207
Maschinen, fremde	"	1 819	5 644	304 043	223 565	305 862	229 209
deutsche	"	557	558	127 507	73 955	128 064	74 513
Matten	Kg.Bo.	58	51	21 093	22 029	21 151	22 080
Messingwaaren, deutsche	"	6	18	1 696	3 715	1 702	3 733
Metallwaaren, fremde	"	—	—	544	808	544	808
deutsche	"	—	—	1 606	3 590	1 606	3 590
Papier	"	92	19	161 039	76 498	161 131	76 517
Papierwaaren, Tapeten, dtsche.	"	—	—	5 950	4 829	5 950	4 829
and. Papierwaaren, deutsche u. and.	"	41	28	34 071	21 724	34 112	21 752
Parfümerien u. Essenzen, dtsche.	"	—	—	2 761	3 864	2 761	3 864
Porzellanwaaren, fremde	"	—	—	256	309	256	309
deutsche	"	—	—	22 518	13 571	22 518	13 571
Schiesspulver	Kg.No.	—	—	3 212	6 970	3 212	6 970
Seife, Oelseife	Tonn.	54,8	1 699	1 112	34 785	1 166,8	36 484
Stangenseife, fremde	Kg.No.	—	—	1 636	985	1 636	985
deutsche	"	628	263	46 308	17 721	46 936	17 984
Steingut, feines, deutsches u. and.	Kg.Bo.	3 885	1 420	229 581	77 998	233 466	79 418
Steinwaaren,							
Knicker u. Marrel, deutsche	"	—	—	1 720	594	1 720	594
Marmorwaaren, deutsche	"	190	85	13 434	5 501	13 624	5 586
Mühlsteine	"	—	—	23 600	3 469	23 600	3 469
Schiefertafeln u. Griffel, deutsche	"	56	28	2 784	1 004	2 840	1 032
and. Steinwaaren, fremde	"	—	—	4 367	1 474	4 367	1 474
deutsche	"	1 600	350	7 688	1 992	9 288	2 342
Strohwaaren, deutsche u. and.	"	30	330	3 994	6 979	4 024	7 309
Töpferwaaren, ord., deutsche	"	8 200	3 034	107 610	10 530	115 810	13 564
Uhren u. Uhrenfournit., dtsche.	"	40	37	9 525	10 150	9 565	10 187
Zinkwaaren	"	17	22	2 121	2 057	2 138	2 079
Zündhölzer	"	273	116	31 313	12 786	31 586	12 902
Zündwaaren übhpt.	"	563	79	19 280	3 095	19 843	3 174
versch. Industrieerzeugnisse	"	—	—	572	589	572	589
Zusammen...		ℳ	2 926 786		26 897	ℳ	33 453

Digitized by Google

ndern im Jahre 1898

einzelnen Artikel. (Fortsetzung.)

Oder:	Menge	Mark	Menge	Mark	Menge	Mark
zehrungsgegenstände	258 618	2 459 231	784 779	11 497 367	1 043 397	13 956 598
stoffe	175 026	435 091	431 841	16 423 363	606 867	16 858 454
bfabrikate	213	8 148	15 558	426 049	15 771	434 197
ufakturwaaren	8	2 187	4 813	593 046	4 821	595 233
Industrieerzeugnisse	403	22 129	31 876	1 587 072	32 279	1 609 201
Zus. in Doppelctr. Brutto...	434 268	2 926 786	1 268 867	30 526 897	1 703 135	33 453 683
Gegen 1897:						
zehrungsgegenstände	218 809	1 856 866	738 374	10 438 260	957 183	12 295 126
stoffe	214 573	813 337	379 500	16 224 785	594 073	17 038 122
bfabrikate	61	1 617	13 763	383 496	13 824	385 113
ufakturwaaren	24	2 049	4 608	534 345	4 632	536 394
Industrieerzeugnisse	1 146	51 333	30 785	1 360 944	31 931	1 412 277
Zus. in Doppelctr. Brutto...	434 613	2 725 202	1 167 030	28 941 830	1 601 643	31 667 032

Nach Hamburg. **Verzehrungsgegenstände:**	Maassstab	Seewärts		Landwärts		Zusammen	
		Menge	Mark	Menge	Mark	Menge	Mark
idam	Kg.No.	26 459	10 234	156 066	64 092	182 525	74 326
stern	Stück	2 767	368	393	18	3 160	386
r, deutsches u. anderes	Liter	55 096	20 708	152 865	34 903	207 961	55 611
okolade	Kg.No.	1 684	3 301	463	1 031	2 147	4 332
chorien u. and. Kaffeesurrogate	„	30 290	6 556	48 448	14 594	78 738	21 150
sig, deutscher u. anderer	Liter	3 100	1 370	2 246	1 697	5 346	3 067
sche, frische	Kg.No.	—	—	29 240	20 819	29 240	20 819
salzene etc., Heringe	Tonn.	219	6 372	—	—	219	6 372
rdellen u. Anchovis	Kg.No.	13 656	18 572	469	216	14 125	18 788
salzene u. geräucherte übbpt.	„	1 135	812	730	3 395	1 865	4 207
trocknete Fische	„	17 421	8 017	—	—	17 421	8 017
üchte, getrocknete, Feigen	„	18 991	4 561	53	21	19 044	4 582
andeln	„	3 477	4 555	—	—	3 477	4 555
flaumen	„	5 609	3 590	75	46	5 684	3 636
osinen	„	10 230	7 190	—	—	10 230	7 190
dere	„	15 291	3 706	230	169	15 521	3 875
dfrüchte, Citronen	Kisten	4 117	43 229	—	—	4 117	43 229
pfelsinen u. Orangen	„	78	1 600	26	335	104	1 935
okosnüsse	Stück	275 610	28 514	555	16	276 195	28 530
d- u. eingesetzte Früchte	Kg.No.	31 791	42 364	1 178	1 490	32 969	43 854
uchtsaft	Liter	—	—	2 831	3 932	2 831	3 932
treide, Mais	Kg.No.	9 941 813	723 484	5 071	553	9 946 884	724 037
Weizen	„	4 247 401	668 369	—	—	4 247 401	668 369
ülsenfrüchte, Vitsbohnen	„	6 283	1 195	34	9	6 317	1 204
ewürze, Ingber	„	3 958	1 900	69	38	4 027	1 938
Anehl	„	195 199	349 406	131	142	195 330	349 548
Kardemom	„	8 143	44 234	178	1 234	8 321	45 468
Kassia lignea	„	63 221	67 646	—	—	63 221	67 646
Macis	„	339	1 207	—	—	339	1 207
Pfeffer	„	54 891	67 345	13	20	54 904	67 365
Piment	„	20 511	17 180	—	—	20 511	17 180
nd. Gewürze	„	2 394	29 691	59	732	2 453	30 423
ewürzsamen	„	26 088	3 923	—	—	26 088	3 923
onig	„	22 673	11 044	3 444	2 348	26 117	13 392
opfen	„	—	—	6 837	24 082	6 837	24 082
affee	„	900 643	798 859	143 689	134 734	1 044 332	933 593
akao	„	41 865	60 756	—	—	41 865	60 756
ebensmittel,	„						
rod u. and. Backwerk	„	—	—	82 392	18 746	82 392	18 746
Butter	„	78 396	71 092	13 594	15 857	91 990	86 949
Eier	„	12 580	10 441	3 784	3 273	16 364	13 714
Fleisch etc., Ochsenfleisch	„	178 286	123 838	7 297	6 571	185 583	130 409
Schinken	„	—	—	47 042	88 197	47 042	88 197
Speck u. and. Schweinefleisch	„	140 151	75 540	1 156	752	141 307	76 292
Würste	„	7 361	10 345	9 673	17 834	17 034	28 179
Wild u. Geflügel	„	—	—	379	364	379	364
Fleischextrakt	„	4 149	52 692	—	—	4 149	52 692
Grütze	„	14 727	4 220	6 495	1 727	21 222	5 947

Digitized by Google

Ausfuhr nach den einzelnen

nach Menge und Wert

Nach Hamburg. Verzehrungsgegenstände:	Maßstab	Seewärts Menge	Seewärts Mark	Landwärts Menge	Landwärts Mark	Zusammen Menge	Zusammen Mark
Lebensmittel, Käse	Kg.No.	1 538	1 886	4 826	5 489	6 364	7
Konserven	"	27 666	10 651	8 972	4 506	36 638	15
Maccaroni u. Nudeln	"	3 008	1 594	—	—	3 008	1
Mehl, Roggenmehl	"	1 881	376	138	20	2 019	
Weizenmehl	"	184 476	39 918	634	173	185 110	40
and. Mehl	"	26 431	7 851	1 022	1 251	27 453	9
Sago	"	110 441	20 984	45	42	110 486	21
Schmalz	"	2 187 391	1 221 554	252	178	2 187 643	1 221
and. Lebensmittel	"	4 365	1 691	16 914	2 790	21 279	4
Mineralwasser	Krüge	971/1		3 050/1		4 021/1	
	u. Fl.	2 400/2		745	—	1 317	2 400/2
Obst, frisches	Kg.No.	1 015 017	375 989	604	183	1 015 021	376
getrocknetes	"	751 380	514 520	488	429	751 868	514
Reis	"	2 919 884	559 894	119 127	24 710	3 039 011	584
Spirituosen, Arrak	Liter	435	473	665	833	1 100	1
Kognak	"	267	438	2 769	6 089	3 036	6
Korn- u. and. Branntwein	"	207 955	209 648	90	321	208 045	209
Rum	"	23 536	14 634	7 845	11 031	31 381	25
and. Spirituosen	"	8 256	24 679	1 036	1 739	9 292	26
Taback, roher, australischer	Kg.No.	2 996	14 321	—	—	2 996	14
Sumatra	"	20 321	34 776	71 691	209 747	92 012	244
and. ostindischer	"	59 103	68 120	61 845	85 481	120 948	153
Havana	"	9 696	34 006	53 321	227 392	63 017	261
Kuba	"	1 784	2 580	3 788	9 964	5 572	12
Domingo	"	37 687	30 473	161 890	143 202	199 577	173
Portoriko	"	12 578	11 634	2 466	2 808	15 044	14
Brasil	"	3 568 587	3 761 767	1 376 949	1 518 465	4 945 536	5 280
Kanaster (Varinas)	"	—	—	285	456	285	
mexikanischer	"	37 433	122 151	45 274	127 106	82 707	249
Kolumbia	"	1 220 089	1 028 110	43 181	37 268	1 263 270	1 065
Kentuky	"	694 491	553 721	129 252	97 166	823 743	650
Maryland	"	16 485	9 293	7 846	5 017	24 331	14
Ohio	"	3 594	2 580	4 855	4 652	8 449	7
Seedleaf	"	136 615	110 672	134 214	127 848	270 829	238
Virgini	"	71 016	49 125	19 313	15 697	90 329	64
türkischer u. dergl.	"	11 646	4 838	8 249	3 258	19 895	8
and. europäischer	"	1 846	1 500	5 878	1 769	7 724	3
fabricirter	"	—	—	2 570	5 026	2 570	5
Cigarren, fremde	Mille	6 878,5	699 521	1 937,1	409 385	8 815,6	1 108
deutsche	"	—	—	2 095,1	104 335	2 095,1	104
Stengel	Kg.No.	49 174	5 802	1 596	923	50 770	6
Thee	"	586 210	838 206	30 697	43 936	616 907	882
Vieh, Schlachtvieh	"	—	—	44 545	60 020	44 545	60
Viehfutter, Kleie, Mehl etc.	"	14 116 725	1 086 644	39 680	1 178	14 156 405	1 087
Reisabfall	"	1 794 686	134 855	50 732	4 536	1 845 418	139
Wein, fremder	Liter	213 133	118 214	30 855	44 849	243 988	163
deutscher	"	898	560	3 607	5 760	4 505	6
Champagner, fremder	Flsch.	—	—	356/1	2 221	356/1	2
deutscher	"	—	—	1071/1,24/2	4 402	1071/1,24/2	4
Zucker, roher, Rübenzucker	Kg.No.	594 241	128 278	—	—	594 241	128
raffinirter, deutscher	"	5 503	2 899	853	487	6 356	3
and. Verzehrungsgegenstände	"	150	30	5 200	230	5 350	
Rohstoffe:							
Bast	Kg.No.	—	—	2 465	6 340	2 465	6
Baumaterialien,							
Asphalt u. Asphalterde	"	91 735	4 403	—	—	91 735	4
Cement	"	1 129 119	32 850	104 167	3 150	1 233 286	36
Dehl- u. Legesteine	Qmtr.	6 721,56	18 820	—	—	6 721,56	18
Fliesen u. Floren	Stück	—	—	1 514	461	1 514	
Grausteine	Kbm.	115,86	9 269	—	—	115,86	9
Marmor	Kg.No.	158 514	23 777	—	—	158 514	23
Pflastersteine	Qmtr.	166,75	1 377	—	—	166,75	1
and. Baumaterialien	Kg.Bo.	40 000	1 000	14 165	7 336	54 165	8
Blei, altes u. unverarbeitetes	Kg.No.	209 365	55 906	3 387	754	212 752	56
Brennmaterialien, Steinkohlen	Tonn.	20,4	275	106,6	1 779	127	2
Drogerien, robe, Balsam	Kg.No.	2 664	7 827	—	—	2 664	7

Digitized by Google

ndern im Jahre 1898

einzelnen Artikel. (Fortsetzung.)

Nach Hamburg. Rohstoffe:	Massstab	Seewärts Menge	Seewärts Mark	Landwärts Menge	Landwärts Mark	Zusammen Menge	Zusammen Mark
oguerien, rohe, Galläpfel ...	Kg.No.	390 609	485 803	—	—	390 609	485 803
mmi, Arabicum	"	62 587	53 682	12	14	62 599	53 696
Elasticum	"	11 174	47 747	665	1 650	11 839	49 397
nd. Gummi	"	577 649	613 490	1 816	2 242	579 465	615 732
ttapercha	"	89 052	154 060	—	—	89 052	154 060
assia fistula	"	6 597	1 250	—	—	6 597	1 250
edicin. Blätter	"	8 178	3 505	207	45	8 385	3 550
ottlob	"	444 071	133 221	40	12	444 111	133 233
ottasche	"	48 160	15 411	—	—	48 160	15 411
habarber	"	50 826	112 834	—	—	50 826	112 834
edicin. Wurzeln	"	2 145	11 808	1 101	1 783	3 246	13 591
chellack	"	70 458	85 784	15 142	19 174	85 600	104 958
ternanis	"	1 918	3 050	—	—	1 918	3 050
Weinstein	"	3 062	5 542	25	16	3 087	5 558
nd. rohe Droguen	"	1 203 517	1 048 105	1 039	1 674	1 204 556	1 049 779
äparirte, Paraffin u. dergl.	"	13 753	6 386	2 593	1 285	16 346	7 671
äuren	"	10 266	3 584	3 201	1 504	13 467	5 088
nd. Chemikalien	"	35 032	299 024	156 583	49 036	191 615	348 060
inger	"	4 332 645	169 026	43 156	1 611	4 375 801	170 637
sen, altes	"	666 488	34 765	374 706	18 063	1 041 194	52 828
oheisen, fremdes	"	5 552 547	272 075	—	—	5 552 547	272 075
fenbein	"	196	1 866	—	—	196	1 866
fenbeinnüsse	"	25 445	4 554	—	—	25 445	4 554
rze, Antimonerz	"	97 252	65 159	—	—	97 252	65 159
Gold- u. Silbererz	"	31 762	37 641	38	100	31 800	37 741
Kupfererz	"	1 414 435	1 180 407	—	—	1 414 435	1 180 407
nd Erze	"	1 414 308	283 079	—	—	1 414 308	283 079
ärbestoffe, Gelbholz	"	76 177	5 346	—	—	76 177	5 346
othholz	"	30 245	4 537	—	—	30 245	4 537
Quercitron	"	3 023	393	—	—	3 023	393
Blauholzextrakt	"	17 168	14 421	—	—	17 168	14 421
nd. Extrakte	"	238 521	71 556	—	—	238 521	71 556
Kurkume	"	64 892	14 825	—	—	64 892	14 825
Gambier	"	39 696	15 878	—	—	39 696	15 878
ndigo	"	19 298	108 262	2 264	17 612	21 562	125 874
nd. Färbestoffe	"	10 764	3 240	—	—	10 764	3 240
arbewaaren, Bleiweiss	"	1 316	487	479	177	1 795	664
Erdfarben	"	12 966	2 334	—	—	12 966	2 334
Firniss	"	11 903	3 948	780	585	12 683	4 533
nd. Farbewaaren	"	48 802	41 233	13 225	2 107	62 027	43 340
edern, Bettfedern	"	532 422	609 255	193	270	532 615	609 525
elle, Kalb-, Schaf- u. Ziegenfelle	"	391 008	528 755	38 956	39 338	429 964	568 093
rohes Pelzwerk	"	37 832	211 103	3 157	17 409	40 989	228 512
Glasscherben	"	—	—	141 462	1 779	141 462	1 779
Glycerin	"	156 564	139 342	32	28	156 596	139 370
Haare, Menschenhaare	"	242	1 452	—	—	242	1 452
Pferdehaare	"	28 334	72 252	456	1 477	28 790	73 729
Schweinsborsten	"	85 240	511 440	12 776	73 850	98 016	585 290
and. Thierhaare	"	14 448	3 669	491	600	14 939	4 269
Häute, gesalzene	"	1 304 388	1 163 065	12 360	9 675	1 316 748	1 172 740
getrocknete	"	1 253 093	1 777 428	—	—	1 253 093	1 777 428
Hörner u. Hornspitzen	"	144 269	97 777	790	703	145 059	98 480
Harz u. Gallipot	"	5 805 887	470 277	—	—	5 805 887	470 277
Holz, Eichen u. Büchen	Kbm.	328,29	26 592	0,58	65	328,87	26 657
Tannen, Erlen etc.	"	879,37	36 673	17,52	1 460	896,89	38 133
Dielen u. Planken	"	49,56	2 255	716,24	44 061	765,80	46 316
Band- u. Stabholz	Kg.Bo.	447 023	38 290	355	28	447 378	38 318
Cedernholz	Kbm.	441,87	51 757	92,77	13 485	534,64	65 242
Mahagoniholz	"	82,69	14 181	0,29	241	82,98	14 422
Wallnussholz	"	1 463,09	242 550	1,79	400	1 464,88	242 950
and. Tischlerholz	Kg.No.	338 721	55 498	2 101	602	340 822	56 100
Holzborke	"	4 809 444	591 835	92	18	4 809 536	591 853
Korkholz	"	13 965	5 755	15 805	8 785	29 770	14 540
Kupfer u. Messing, altes	"	14 240	6 603	46 576	38 740	60 816	45 343
Lumpen	"	159 982	56 607	15 351	1 152	175 333	57 759
Metall, altes	"	83 256	43 872	28 532	11 927	111 788	55 799

Digitized by Google

Ausfuhr nach den einzelnen

nach Menge und Werth

Nach Hamburg.	Massstab	Seewärts		Landwärts		Zusammen	
Rohstoffe:		Menge	Mark	Menge	Mark	Menge	Mark
Metallabfälle	Kg.No.	25 750	2 457	9 170	2 086	34 920	4 543
Naturalien	Kg.Bo.	44 698	59 518	2 717	3 426	47 415	62 974
Oele, Baumöl	Kg.No.	45 218	45 132	1 547	1 793	46 765	46 925
Baumwollensamenöl	„	203 243	71 135	—	—	203 243	71 135
Kokosnussöl	„	44 551	24 058	78	42	44 629	24 100
Leinöl	„	218 161	78 843	—	—	218 161	78 843
Petroleum	„	40 761	6 830	180 936	27 299	221 697	34 129
Rüböl	„	1 877	882	1 644	867	3 521	1 749
Terpentinöl	„	456	252	855	494	1 311	746
and. nicht medicin. Oele	„	70 091	38 180	23 469	20 586	93 560	58 766
medicin. u. aetherische Oele	„	6 965	50 844	155	562	7 120	51 406
Maschinenfett etc.	„	260 087	88 144	38 511	19 565	298 598	107 709
Oelkuchen	„	2 023 791	220 592	60 000	5 200	2 083 791	225 792
Perlmutterschalen	„	26 777	32 667	—	—	26 777	32 667
Pflanzen u. Gewächse	Kg.Bo.	138 799	104 691	5 512	1 757	144 311	106 448
Piassava	Kg.No.	9 881	6 620	—	—	9 881	6 620
Rohr, Stuhlrohr	„	744 772	334 483	107 413	84 639	852 185	419 122
Rohrstöcke	Kg.Bo.	52 295	21 520	—	—	52 295	21 520
Samen, Kleesamen	Kg.No.	144 620	85 578	12 918	7 682	157 538	93 260
Leinsamen	„	554 554	99 820	—	—	554 554	99 820
Raps u. Rübsamen	„	83 168	21 624	—	—	83 168	21 624
and. Sämereien	„	41 290	20 346	647	885	41 937	21 231
Schildpatt	„	38	1 136	—	—	38	1 136
Schwämme, feine	„	1	12	3 332	18 215	3 333	18 227
Seegras u. and. Polstermaterial	„	22 477	2 270	1 121	161	23 598	2 431
Spinnstoffe, Baumwolle	„	1 823 591	1 185 983	710 747	455 065	2 534 338	1 641 048
Hanf	„	1 579	806	743	545	2 322	1 351
Heede u. Werg	„	—	—	12 075	2 050	12 075	2 050
Jute	„	178 218	37 426	—	—	178 218	37 426
Schafwolle	„	10 083 844	13 390 603	26 265	72 421	10 110 109	13 463 024
Seide, rohe	„	5 312	60 895	347	3 991	5 659	64 886
Seidenabfälle	„	1 231	4 185	—	—	1 231	4 185
and. Spinn- u. Flechtstoffe	„	182 423	69 121	19 986	1 307	202 409	70 428
Steine, Schmucksteine	Kg.Bo.	300	1 500	—	—	300	1 500
Tabacklauge	Kg.No.	1 192	966	22 454	22 590	23 646	23 556
Talg	„	30 199	13 501	15	9	30 214	13 510
Tauwerk, altes	„	4 384	675	310	55	4 694	730
Theer, Holztheer	Tonn.	14	269	3,1	72	17,1	341
Kohlentheer	„	—	—	2 021,9	9 116	2 021,9	9 116
Thiere, leb., ausschl. Schlachtvieh, Pferde	Stück	—	—	64	23 730	64	23 730
andere	Kolli	10	1 700	22	7 495	32	9 195
Thierabfälle, Därme u. dgl.	Kg.No.	353 264	121 416	1 402	729	354 666	122 145
Knochen	„	3 245	165	—	—	3 245	165
Leimleder	„	128 659	14 436	2 040	144	130 699	14 580
Thonerde, Porzellanerde etc.	„	23 582	587	—	—	23 582	587
Thran	Tonn.	413,7	15 035	2,7	187	416,4	15 222
Wachs	Kg.No.	70 160	107 121	1 172	1 360	71 332	108 481
Zink, altes u. unverarbeitetes	„	195 844	47 170	36 754	11 853	232 598	59 023
and. Rohstoffe	Kg.Bo.	4 866	1 260	15 756	223	20 622	1 483
Halbfabrikate:							
Eisen, Eisenblech, deutsches	Kg.No.	35 592	4 663	383	60	35 975	4 723
Eisendrath, deutscher	„	—	—	2 464	729	2 464	729
Stangeneisen, deutsches	„	—	—	6 698	776	6 698	776
Stahl, fremder u. anderer	„	35 869	10 402	70	9	35 939	10 411
Kupfer u. Kupferdrath	„	1 859 923	2 120 312	571	742	1 860 494	2 121 054
Nickel	„	14 855	38 177	—	—	14 855	38 177
and. Metalle	„	55 372	76 596	13 233	9 723	68 605	86 319
Garn, Leinengarn, fremdes	„	—	—	127	394	127	394
deutsches	„	202	492	—	—	202	492
Wollengarn, deutsches	„	—	—	550	2 110	550	2 110
and. Garne, deutsche etc.	„	1 084	519	11 169	4 712	12 253	5 231
Leder, gegerbtes, fremdes	„	46 922	143 473	140	555	47 062	144 028
deutsches	„	—		2 305	7 535	2 305	7 535
lackirtes, fremdes u. and.	„	130		12	120	142	1 755

Digitized by Google

Ländern im Jahre 1898

der einzelnen Artikel. (Fortsetzung.)

Nach Hamburg.	Masstab	Seewärts		Landwärts		Zusammen	
Manufakturwaaren:		Menge	Mark	Menge	Mark	Menge	Mark
Baumwollenwaaren, fremde ..	Kg.Bo.	114 323	377 266	16 774	55 594	131 097	432 860
deutsche	"	—	—	11 156	32 125	11 156	32 125
Hüte, fremde	"	798	3 591	—	—	798	3 591
deutsche	"	—	—	71	320	71	320
Leinen u. Leinenwaaren, fremde	"	227	817	48	173	275	990
deutsche	"	137 677	68 819	3 355	7 551	141 032	76 370
Säcke	"	205 165	84 090	13 917	4 408	219 082	88 498
Segeltuch, fremdes u. and.	"	—	—	505	820	505	820
Schirme, deutsche	"	—	—	491	1 687	491	1 687
Seiden- u. Halbseidenw., fremde	"	7 400	140 600	885	16 883	8 285	157 483
deutsche	"	—	—	325	4 440	325	4 440
Spitzen, fremde	"	2 637	30 595	—	—	2 637	30 595
Wollen Tuch, deutsches	"	—	—	1 838	14 930	1 838	14 930
Wollen- u. Halbwollenw., fremde	"	8 368	30 500	2 770	14 516	11 138	45 016
deutsche	"	—	—	4 500	23 088	4 500	23 088
Manufakturwaaren übhpt., frde.	"	4 121	7 721	81	194	4 202	7 915
deutsche	"	—	—	2 907	5 710	2 907	5 710
and. Industrieerzeugnisse:							
Bleiwaaren, Hagel	Kg.No.	1 344	444	—	—	1 344	444
Bücher u. and. Drucksachen	Kg.Bo	2 205	4 316	8 007	15 872	10 212	20 188
Bürstenwaaren	"	91	137	512	772	603	909
Eisenwaaren,							
Gusswaaren, grobe, fremde	Kg.No.	2 437	731	13 270	4 326	15 707	5 057
deutsche	"	32 000	4 080	8 268	2 187	40 268	6 267
Stahlwaaren, fremde	Kg.Bo.	11 369	26 149	1 025	2 483	12 394	28 632
deutsche	"	1 012	1 058	45 399	46 912	46 411	47 970
Waffen, fremde	"	—	—	170	935	170	935
deutsche	"	—	—	289	1 242	289	1 242
and. Eisenwaaren, fremde	"	72 242	27 998	18 129	21 157	90 371	49 155
deutsche	"	—	—	47 300	37 660	47 300	37 660
Galanterie- u. Kurzew., fremde	"	41 550	80 877	3 975	11 176	45 525	92 053
deutsche	"	—	—	5 435	12 987	5 435	12 987
Gemälde, Statuen u. dgl.	"	3 411	12 620	6 012	29 861	9 423	42 481
Geräth, Mobilien, fremde	"	2 105	2 000	129	123	2 234	2 123
deutsche	"	175	166	8 578	8 230	8 753	8 396
Wagen	Kolli	252	7 777	23	2 250	275	10 027
diverse Geräthschaften	Kg.Bo.	—	—	3 056	2 072	3 056	2 072
Glaswaaren, Bouteillen, deutsche	Stück	77 256	5 160	—	—	77 256	5 160
Fensterglas, deutsches	Kg.Bo.	—	—	2 374	540	2 374	540
Spiegel, deutsche	"	—	—	1 139	1 303	1 139	1 303
and. Glaswaaren, fremde	"	770	1 232	678	1 756	1 448	2 988
deutsche	"	1 928	340	8 070	6 723	9 998	7 063
Gummiwaaren, fremde	"	208	863	394	593	602	1 456
deutsche	"	—	—	1 794	4 145	1 794	4 145
Hanfwaaren, Bindfaden	Kg.No.	—	—	1 337	2 165	1 337	2 165
Tauwerk, neues	"	91 689	33 622	91 105	57 722	182 794	91 344
and. Hanfwaaren	Kg.Bo.	—	—	2 936	3 140	2 936	3 140
Holzwaaren,							
Cigarrenkistenbretter, fremde	"	11 366	5 910	33	17	11 399	5 927
deutsche	"	1 045	650	116 112	78 978	117 157	79 628
Spielzeug, deutsches	"	—	—	10 236	10 199	10 236	10 199
feine Holzwaaren übhpt., fremde	"	3 355	4 322	5 562	7 773	8 897	12 095
deutsche	"	—	—	807	1 180	807	1 180
Fässer	"	3 822	648	218 695	29 598	222 517	30 246
Schuhpflöcke	Kg.No.	15 709	3 773	8 065	2 291	23 774	6 064
ordin. Holzwaaren übhpt.	Kg.Bo.	120 880	26 930	10 991	3 882	131 871	30 812
Instrumente, Fortepiani, dtsche.	Stück	—	—	27	13 050	27	13 050
mathem., opt. etc., fremde	Kg.Bo.	219	745	310	1 054	529	1 799
deutsche	"	17	60	339	638	356	698
Musikinstrumente übhpt., fremde	"	—	—	4 266	7 987	4 266	7 987
deutsche	"	—	—	5 109	9 326	5 109	9 326
Kleidung, neue, fremde	"	—	—	124	657	124	657
deutsche	"	—	—	453	4 031	453	4 031
Korkwaaren, fremde	"	33 098	154 165	10 494	13 984	43 592	168 149
deutsche	"	1 964	2 167	5 425	5 571	7 389	7 738

Digitized by Google

Ausfuhr nach den einzelnen

nach Menge und Werth

Nach Hamburg. and. Industrieerzeugnisse:	Masstab	Seewärts Menge	Seewärts Mark	Landwärts Menge	Landwärts Mark	Zusammen Menge	Zusammen Mark
Lederwaaren, Handschuhe, dtsch.	Kg Bo.	—	—	34	1 366	34	1 [illegible]
and. Lederwaaren, fremde	"	269	942	1 096	3 727	1 365	4 [illegible]
deutsche	"	—	—	1 041	4 176	1 041	4 [illegible]
Leim	Kg.No.	1 000	960	3 577	3 120	4 577	4 [illegible]
Lichte	"	7 360	4 000	1 022	637	8 382	4 [illegible]
Maschinen, fremde	"	36 106	182 638	35 155	49 821	71 261	232 [illegible]
deutsche	"	12 819	7 468	101 462	65 459	114 281	72 [illegible]
Matten	Kg Bo.	3 060	3 253	6 805	6 263	9 865	9 [illegible]
Messingwaaren, fremde	"	2 363	6 616	178	456	2 541	7 [illegible]
deutsche	"	—	—	2 362	3 761	2 362	3 [illegible]
Metallwaaren, fremde	"	163	5 220	353	2 111	516	7 [illegible]
deutsche	"	—	—	1 702	14 203	1 702	14 [illegible]
Papier	"	78 107	41 243	30 238	12 498	108 345	53 [illegible]
Papierwaaren, fremde	"	794	729	624	610	1 418	1 [illegible]
deutsche	"	404	396	2 207	2 245	2 611	2 [illegible]
Parfümerien u. Essenzen, deutsche u. andere	"	165	248	2 526	4 331	2 691	4 [illegible]
Pelzwerk, fremdes u. anderes	"	194	989	127	1 255	321	2 [illegible]
Porzellanwaaren, fremde	"	1 000	820	1 130	1 110	2 130	1 [illegible]
deutsche	"	—	—	23 538	14 699	23 538	14 [illegible]
Saiten	"	120	3 600	—	—	120	3 [illegible]
Seife, Oelseife	Tonn.	99,5	2 925	1,3	44	100,8	2 [illegible]
Stangenseife, deutsche	Kg.No.	1 589	514	13 899	2 936	15 488	3 [illegible]
Steingut, feines, fremdes	Kg.Bo.	41	33	613	536	654	5 [illegible]
deutsches	"	1 797	350	22 898	6 321	24 695	6 [illegible]
Steinwaaren, fremde	"	285	151	100	56	385	[illegible]
deutsche	"	4 400	300	1 605	397	6 005	[illegible]
Strohwaaren, fremde	"	64 628	187 828	335	938	64 963	188 [illegible]
deutsche	"	—	—	1 746	316	1 746	[illegible]
Töpferwaaren, fremde	"	481	308	—	—	481	[illegible]
deutsche	"	—	—	5 746	596	5 746	[illegible]
Zinkwaaren	"	11 120	11 231	543	401	11 663	11 [illegible]
Zinnfolie	"	—	—	1 100	2 310	1 100	2 [illegible]
Zündhölzer	"	9 803	3 921	186	79	9 989	[illegible]
Zündwaaren überhpt.	"	16 877	8 143	93	155	16 970	8 [illegible]
versch. Industrieerzeugnisse	"	—	—	1 026	2 526	1 026	2 [illegible]
Zusammen...		ℳ	48 121 853	ℳ	5 930 387	ℳ	54 052 [illegible]

Oder:	Menge	Mark	Menge	Mark	Menge	Mark
Verzehrungsgegenstände	491 414	15 272 227	36 410	3 829 672	527 824	19 101 [illegible]
Rohstoffe	581 148	28 825 589	36 965	1 212 804	618 113	30 038 [illegible]
Halbfabrikate	20 734	2 396 272	394	27 465	21 128	2 423 [illegible]
Manufakturwaaren	4 807	743 999	596	182 439	5 403	926 [illegible]
and. Industrieerzeugnisse	7 747	883 766	9 619	678 007	17 366	1 561 [illegible]
Zus. in Doppelctr. Btto...	1 105 850	48 121 853	83 984	5 930 387	1 189 834	54 052 [illegible]
Gegen 1897:						
Verzehrungsgegenstände	515 717	11 301 930	41 836	3 565 588	557 553	14 867 [illegible]
Rohstoffe	528 608	23 581 406	29 269	1 246 618	557 877	24 828 [illegible]
Halbfabrikate	6 938	858 943	453	113 264	7 391	972 [illegible]
Manufakturwaaren	7 080	946 425	476	118 940	7 556	1 065 [illegible]
and. Industrieerzeugnisse	14 174	1 369 278	10 928	771 076	25 102	2 140 [illegible]
Zus. in Doppelctr. Btto...	1 072 517	38 057 982	82 962	5 815 486	1 155 479	43 873 [illegible]

Lübeck.

Lübeck seewärts				Lumpen	4 995	Kg.No.	7 [illegible]
Amidam	3 483	Kg.No.	1 605	Oele, Leinöl	15 041	"	5 [illegible]
Gewürze, Piment	5 442	"	2 192	Maschinenfett	1 980	"	2 [illegible]
Kaffee	1 744	"	1 800	Pech, stockholmer	301,2	Tonn.	7 [illegible]
Lebensmittel, Speck	7 590	"	3 713	Baumwollengarn, deutsches	356	Kg.No.	1 [illegible]
Reis	17 971	"	2 908			ℳ	27 [illegible]
Wein, fremder	315	Liter	189				

Digitized by Google

Ländern im Jahre 1898

der einzelnen Artikel. (Fortsetzung.)

Lübeck, and. nordd. Staaten.

Lübeck, landwärts

Amidam	446	Kg.No.	312
Fische, frische	11 854	„	2 849
gesalz. u. geräucherte	372	„	1 267
Früchte,			
Süd- u. einges. Früchte	2 432	„	3 211
Gewürze, Piment	12 303	„	9 438
and. Gewürze	484	„	514
Honig	3 451	„	2 380
Hopfen	2 371	„	8 085
Kaffee	6 452	„	9 078
Lebensmittel,			
Brod u. and. Backwerk	1 118	„	1 418
Speck	3 225	„	1 678
Mehl	14 924	„	3 305
and. Lebensmittel	1 330	„	759
Obst, getrocknetes	951	„	677
Reis	1 088 748	„	185 565
Spirituosen, Arrak	454	Liter	520
Kognak	780	„	1 056
Rum	11 212	„	11 828
Taback, Sumatra	967	Kg.No.	3 216
and. ostindischer	3 021	„	3 272
Havana	257	„	1 815
Domingo	492	„	504
Brasil	4 000	„	4 921
Kentucky	19 594	„	20 904
Maryland	495	„	435
Seedleaf	2 626	„	2 718
and. Rohtaback	502	„	638
fabricirter	756	„	604
Cigarren, fremde	5	Mille	1 827
deutsche	510,7	„	28 421
Thee	1 738	Kg.No.	3 295
Viehfutter,			
Kleie, Mehl etc.	19 400	„	600
Reisabfall	14 851	„	1 700
Wein, fremder u. and.	17 200	Liter	9 931
and. Verzehrungsgegenst.	für		515
Bast	49	Kg.No.	250
Droguerien, rohe, Gummi	995	„	1 011
med. Blätter u. Blüthen	520	„	310
Rhabarber	182	„	530
Sassafras	5 000	„	725
Schellack	943	„	1 424
and. rohe Droguen	673	„	483
präparirte	55 506	„	11 607
Eisen, altes	20 000	„	985
Erze	1 199	„	252
Färbestoffe, Indigo	505	„	4 010
Farbewaaren	6 254	„	2 311
Felle, rohes Pelzwerk	65	„	363
Häute, gesalzene	16 636	„	12 922
Korkholz	19 554	„	6 942
Lumpen	70 661	„	8 211
Oele, Baumöl	862	„	560
Leinöl	183	„	65
Petroleum	33 177	„	6 171
and. nicht med. Oele	35 643	„	22 445
Maschinenfett	1 211	„	624
Rohr, Stuhlrohr	13 737	„	9 649
Spinnstoffe, Hanf	550	„	360
Schafwolle	19 397	„	57 091
Tabacklauge	3 223	„	3 753
and. Rohstoffe	für		544
Baumwollengarn, deutsches	658	Kg.No.	1 382
Wollengarn, fremdes	231	„	829
deutsches	682	Kg.No.	2 903
and. Garne, deutsche	1 319	„	554
Leder, geg., deutsches	478	„	1 170
Baumwollenw., deutsche	255	Kg.Bo.	700
Leinen u. Leinenwaaren, deutsche	543	„	982
Schirme, deutsche	392	„	2 185
Wollen Tuch, deutsches	537	„	4 350
Wollen- u. Halbwollenw., deutsche	146	„	535
Manufakturw. übhpt., deutsche	43	„	20
Bücher u. a. Drucksachen	954	„	3 134
Eisenwaaren,			
Stahlwaaren, frd. u. and.	435	„	1 156
and. Eisenw., fremde	13 576	„	12 344
deutsche	2 555	„	1 660
Galanterie- u. Kurzew., fremde	573	„	1 086
deutsche	266	„	550
Gemälde, Statuen u. dgl.	136	„	1 118
Geräth, Mobilien, deutsche u. and.	5 075	„	2 898
div. Geräthschaften	1 381	„	1 097
Glaswaaren, deutsche	672	„	268
Hanfwaaren	244	„	256
Holzwaaren,			
Cigarrenkistenbretter, deutsche	18 861	„	13 865
Spielzeug, deutsches	1 885	„	2 291
feine Holzwaaren übhpt., fremde	2 299	„	3 270
ordin. Holzwaaren	4 409	„	2 394
Instrumente, Fortepiani, deutsche	2	Stück	920
mathem., opt. etc., deutsche u. and.	180	Kg.Bo.	509
Korkwaaren, deutsche	887	„	884
Lederwaaren, deutsche	1 396	„	4 253
Maschinen, fremde	18 137	Kg.No.	35 226
deutsche	2 224	„	1 822
Matten	409	Kg.Bo.	458
Messingwaaren, fremde u. and.	473	„	1 059
Metallwaaren, fremde u. and.	1 124	„	2 388
Papier u. Papierwaaren	2 399	„	1 613
Parfümerien u. Essenzen, deutsche u. and.	798	„	1 553
and. Industrieerzeugnisse	634	„	815
		ℳ	597 351

and. nordd. Staaten, seewärts

Amidam	3 716	Kg.No.	1 703
Kaffee	3 417	„	2 850
Reis	40 049	„	8 435
Spirituosen, Kognak	171	Liter	710
Rum	573	„	1 175
Taback, Kentucky	21 357	Kg.No.	21 016
Maryland	1 157	„	750
Viehfutter,			
Kleie, Mehl etc.	157 635	„	12 700
Reisabfall	9 950	„	713
Wein, fremder	10 727	Liter	7 556
deutscher	662	„	450
Droguerien, rohe, Gummi	1 180	Kg.No.	294
Schellack	314	„	492
Eisen, Roheisen, fremdes	255 828	„	11 866

Digitized by Google

and. nordd. Staaten.

Elfenbeinnüsse	1 346	Kg.No.	380
Holz, Tischlerholz	1 626	„	325
Korkholz	428	„	178
Oele, Petroleum	8 064	„	1 038
Maschinenfett	4 800	„	1 440
Korkwaaren, deutsche	442	„	332
		M.	74 403

and. nordd. Staaten, land- u. flusswärts

Amidam	38 863	Kg.No.	17 881
Bier, deutsches	91 285	Liter	18 249
Chokolade	335	Kg.No.	910
Cichorien u. a. Kaffeesurr.	5 001	„	2 114
Essig, deutscher	31 414	Liter	5 364
Fische, frische	20 194	Kg.No.	8 485
gesalzene etc., Heringe	411,3	Tonn.	8 782
Sardellen u. Anchovis	4 164	Kg.No.	7 087
ges. u. ger. Fische übhpt.	470	„	991
Früchte, getr., Brünellen	576	„	836
Johannisbrod	1 637	„	460
Korinthen	5 975	„	2 847
Mandeln	2 391	„	3 514
Nüsse, Haselnüsse	7 515	„	4 330
Wallnüsse	2 933	„	1 769
Pflaumen	11 788	„	6 876
Rosinen	8 460	„	5586
Zwetschen	5 952	„	2 659
andere	1 327	„	591
Südfrüchte, Apfelsinen	90,5	Kisten	1 003
Süd- u. einges. Früchte	1 103	Kg.No.	808
Fruchtsaft	459	Liter	379
Getreide, Gerste	649 021	Kg.No.	63 908
Hafer	68 175	„	8 841
Mais	487 533	„	43 304
Malz	14 130	„	2 826
Roggen	126 438	„	15 202
Weizen	19 960	„	2 720
Hülsenfrüchte, Erbsen	34 955	„	5 043
Feldbohnen	9 900	„	1 494
Vitsbohnen	5 803	„	1 146
Wicken	4 939	„	721
Gewürze, Ingber	551	„	374
Kanehl	1 154	„	2 012
Kardemom	143	„	862
Kassia lignea	1 458	„	1 259
Nelken	756	„	614
Pfeffer	12 023	„	11 107
Piment	10 381	„	8 805
andere Gewürze	239	„	579
Honig	5 171	„	3 559
Hopfen	990	„	3 376
Kaffee	364 119	„	450 958
Lebensmittel,			
Brod u. and. Backwerk	18 173	„	21 705
Butter	2 409	„	3 619
Eier	561	„	429
Fleisch etc., Ochsenfleisch	30 704	„	17 715
Schinken	1 982	„	2 151
Speck u. and Schweinefl.	67 022	„	37 590
Würste	387	„	665
Fleischextrakt	40	„	542
Grütze	21 367	„	6 298
Käse	2 384	„	3 024
Konserven	721	„	796
Maccaroni u. Nudeln	16 609	„	8 885
Mehl, Roggenmehl	262 401	„	47 713
Weizenmehl	145 021	„	31 737
Sago	3 807	„	1 166
Schmalz	320 823	Kg.No.	198
and. Lebensmittel	1 311	„	
Obst, getrocknetes	34 876	„	27
Reis	18309608	„	2 931
Spirituosen, Arrak	7 038	Liter	
Kognak	11 079	„	
Korn- u. and. Branntw.	1 193	„	
Rum	22 189	„	
Liqueure u. Extrakte, fremde	28	„	
deutsche	400	„	
and. Spirituosen	724	„	
Taback, australischer	355	Kg.No.	
Sumatra	55 277	„	
and. ostindischer	53 953	„	
Havana	3 398	„	
Kuba	319	„	
Domingo	48 957	„	
Portoriko	1 297	„	
Brasil	308 965	„	
Kanaster (Varinas)	2 839	„	
mexikanischer	5 709	„	
Kolumbia	56 951	„	
Kentucky	64 713	„	
Maryland	81 437	„	
Seedleaf	49 647	„	
Virgini	3 228	„	
and Rohtaback	2 160	„	
fabricirter	1 999	„	
Cigarren, fremde	46,3	Mille	
deutsche	4 790,3	„	
Thee	5 937	Kg.No.	
Vieh, Schlachtvieh	45 822	„	
Viehfutter,			
Kleie, Mehl etc.	1 88 328	„	
Reisabfall	1 325 952	„	
Wein, fremder	237 005	Liter	
deutscher	4 796	„	
Champagner, fremd. u. a.	427/1,146/2	Flsch.	
Zucker, raffin., deutscher	10 561	Kg.No.	
and. Verzehrungsgegenst.	für		
Bast	141	Kg.No.	
Baumaterialien,			
Asphalt u. Asphalterde	387 034	„	
Dachfilze, Dachpappe	11 798	Kg.Bo.	
Dachschiefer	41 750	Stück	
and. Baumaterialien	4 791	Kg.Bo.	
Brennmaterialien, Steinkohlen u. Koaks, fremde	220,4	Tonn.	
deutsche	80	„	
Torf	5 480	Kbm.	
Droguerien, rohe, Balsam	123	Kg.No.	
Gummi	7 164	„	
med. Blätter u. Blüthen	1 676	„	
Rhabarber	227	„	
Schellack	9 119	„	
and. rohe Droguen	3 732	„	
präparirte, Borax	61 005	„	
andere Salze	37 488	„	
Säuren	664	„	
and. Chemikalien	74 610	„	
Dünger	1 009 707	„	
Eis	7 399,4	Ctr.	
Eisen, altes	402 886	Kg.No.	
Elfenbeinnüsse	5 010	„	
Erze	68 043	„	
Färbestoffe, Extrakte	567 360	„	
Gambier	1 871	„	
Indigo	1 829	„	

Digitized by Google

indern im Jahre 1898

r einzelnen Artikel. (Fortsetzung.)

and. nordd. Staaten.

ippern	59 254	Kg.No.	13 095	Säcke	64 184	Kg.Bo.	37 450
bewaaren, Firniss	7 985	„	3 008	Segeltuch,			
d. Farbewaaren	2 625	„	526	deutsches u. and.	393	„	1 033
le, rohes Pelzwerk	97	„	368	Schirme, deutsche	197	„	972
ite, gesalzene	721 496	„	727 653	Wollen- u. Halbwollenw.,			
trocknete	1 300	„	1 750	deutsche	1 793	„	7 473
z	9 204	„	928	Manufakturw. übhpt,			
z, Eichen u. Büchen	3,22	Kbm.	548	deutsche	269	„	634
nnen, Erlen etc.	287,67	„	10 397	Bücher u. a. Drucksachen	1 393	„	2 420
ielen u. Planken	6 569,91	„	321 933	Eisenwaaren,			
atten	20	„	950	Gusswaaren, grobe,			
and- und Stabholz	1 118	Kg.Bo.	354	deutsche	8 349	Kg.No.	2 180
edernholz	997,84	Kbm.	109 350	Stahlwaaren, fremde	705	Kg.Bo.	1 570
allnussholz	9,82	„	1 860	deutsche	3 596	„	2 734
d. Tischlerhölzer	6 026	Kg.No.	1 364	and. Eisenw., fremde	9 492	„	6 893
lzborke	538 229	„	29 064	deutsche	83 982	„	20 616
rkholz	191 966	„	90 508	Galanterie- u. Kurzew.,			
mpen	41 175	„	4 582	fremde	634	„	2 078
le, Baumöl	1 624	„	1 470	deutsche	776	„	1 467
aumwollensamenöl	13 928	„	4 875	Gemälde, Statuen u. dgl.	1 181	„	3 975
inöl	114 189	„	43 574	Geräth, Mobilien,			
etroleum	3 682 885	„	340 939	deutsche u. and	21 791	„	12 611
nd. nicht med Oele	15 214	„	9 962	div. Geräthschaften	871	„	728
itherische Oele	4 382	„	34 374	Glaswaaren,			
laschinenfett etc.	45 384	„	18 848	Spiegel, deutsche	245	„	449
lkuchen	435 920	„	52 642	and. Glaswaaren,			
apiermasse	79 280	„	2 184	deutsche u. and.	5 215	„	2 179
ch, oberländisches	984	„	364	Gummiwaaren, deutsche	581	„	1 757
Kohlenpech	10 000	„	440	Hanfwaaren, Bindfaden	2 280	Kg.No.	2 254
ohr, Stuhlrohr	83 866	„	41 782	Tauwerk, neues	3 456	„	3 146
men, Kleesamen	15 579	„	9 178	and. Hanfwaaren	283	Kg.Bo.	467
einsamen	1 419	„	320	Holzw., Cigarrenkisten-			
aps u. Rübsamen	1 311	„	352	bretter, deutsche	16 986	„	9 095
nd. Sämereien	5 776	„	878	feine Holzwaaren übhpt.,			
hwämme, feine	6 372	„	35 130	fremde u. and.	3 437	„	5 404
ifensiederfluss	232 000	Kg.Bo.	1 565	Schuhpflöcke	11 918	Kg.No.	3 144
pinnstoffe, Baumwolle	34 245	Kg.No.	22 664	ord. Holzwaaren übhpt.	18 135	Kg.Bo.	5 601
lanf	3 407	„	1 838	Instrumente, Fortepiani,			
leede u. Werg	2 066	„	390	deutsche	2	Stück	1 225
chafwolle	37 752	„	93 620	mathem., opt. etc, dtsch.	174	Kg.Bo.	453
aacklauge	6 282	„	6 518	Musikinstrum. übhpt.,			
uwerk, altes	2 046	„	719	fremde u. and.	1 286	„	2 438
ieer	365,6	Tonn.	1 727	Kleidung, neue, fremde	97	„	514
iere, lebende, ausschl.				Korkwaaren, fremde	7 320	„	13 557
Schlachtvieh, Pferde	31	Stück	13 650	deutsche	6 836	„	9 004
andere	329 Stck., 24 Kolli		69 780	Lederwaaren, deutsche	1 314	„	5 064
hierabfälle, Därme u. dgl.	90 017	Kg.No.	50 410	Maschinen, fremde	87 057	Kg.No.	59 721
honerde,				deutsche	36 693	„	20 817
Porzellanerde etc.	147 211	„	5 174	Matten	4 473	Kg.Bo.	4 796
Thran	141,5	Tonn.	6 685	Messingw., fremde u. and.	356	„	869
Zinn, unverarbeitetes	2 577	Kg.No.	3 951	Metallwaaren, fremde	261	„	579
nd. Rohstoffe	für		1 464	deutsche	304	„	6 280
Eisendrath, deutscher	25 281	Kg.No.	3 873	Papier	11 340	„	6 058
tangeneisen, deutsches	19 134	„	2 267	Papierwaaren, Tapeten,			
Weissblech	578,4	Kisten	9 965	deutsche	167	„	355
upfer u. Kupferdrath	1 268	Kg.No.	2 159	Parfümerien,			
inkblech	1 083	„	352	deutsche u. and.	1 551	„	2 693
nd. Metalle	2 270	„	375	Seife, Oelseife	17,3	Tonn.	597
einengarn, fremdes	1 818	„	5 636	Stangenseife, deutsche	3 280	Kg.No.	1 431
Wollengarn, fremdes	104	„	410	Steingut, feines,			
deutsches	432	„	1 728	deutsches u. and.	8 005	Kg.Bo.	3 784
and. Garne, fremde	3 861	„	2 959	Steinwaaren,			
deutsche	1 963	„	1 233	deutsche u. and.	2 281	„	1 108
Leder, gegerbtes, fremdes	268	„	1 662	Uhren u. Uhrenfournit.,			
deutsches	1 333	„	4 876	deutsche u. and.	1 477	„	1 537
Baumwollenw., fremde	91	Kg.Bo.	300	Zündwaaren	3 651	„	476
deutsche	2 910	„	8 011	and. Industrieerzeugnisse	2 343	„	931
Leinen u. Leinenwaaren,							
deutsche	40 963	„	21 531			ℳ	8 762 871

Digitized by Google

Ausfuhr nach den ein

nach Menge u

Sachsen.

Sachsen, seewärts über Hamburg

Amidam	1 000	Kg.No.	440
Früchte, Süd- u. einges.	304	„	154
Gewürze, Ingber	3 227	„	1 644
Kanehl	5 985	„	8 160
Kardemom	117	„	321
Kassia lignea	3 962	„	4 106
Nelken	3 999	„	2 420
Pfeffer	1 681	„	2 114
Piment	11 466	„	9 579
and. Gewürze	891	„	666
Honig	1 550	„	720
Kaffee	18 743	„	17 515
Lebensmittel, Mehl	56 136	„	11 149
Schmalz	10 292	„	6 060
and. Lebensmittel	206	„	45
Obst, getrocknetes	47 828	„	22 714
Reis	2 788 382	„	522 195
Spirituosen, Arrak	729	Liter	868
Kognak	609	„	1 205
Rum	5	„	20
Taback, Sumatra	3 526	Kg.No.	10 889
and. ostindischer	11 355	„	12 227
Havana	530	„	1 648
Kuba	45	„	184
Domingo	44 062	„	40 817
Brasil	179 329	„	183 425
mexikanischer	1 100	„	3 653
Kolumbia	39 416	„	31 449
Kentucky	309	„	300
Seedleaf	13 879	„	11 288
Virgini	1 315	„	1 800
türkischer u. dgl.	12 694	„	6 022
Thee	276	„	700
Viehfutter, Kleie, Mehl etc.	376 897	„	31 710
Reisabfall	1 485	„	216
Wein, fremder	31 760	Liter	21 867
deutscher	330	„	220
Droguerien, rohe,			
Gummi, Arabicum	1 176	Kg.No.	812
Elasticum	810	„	4 185
and. Gummi	35 386	„	37 207
med. Blätter	279	„	185
Sassafras	3 500	„	490
Schellack	37 855	„	51 875
and. rohe Droguen	1 451	„	405
präparirte, Paraffin u. dgl.	2 000	„	550
Eisen, Roheisen, fremdes	1 070 000	„	52 430
Elfenbeinnüsse	37 430	„	6 086
Färbestoffe, Indigo	790	„	7 110
Farbewaaren, Firniss	103 275	„	41 464
Häute, gesalzene	13 074	„	10 500
getrocknete	24 239	„	38 029
Holz, Dielen	103,51	Kbm.	6 600
Mahagoniholz	12,98	„	2 900
Wallnussholz	4,83	„	400
and. Tischlerhölzer	5 768	Kg.No.	1 319
Korkholz	6 094	„	3 044
Lumpen	18 411	„	4 100
Oele, Leinöl	337 980	„	126 899
Petroleum	226 348	„	40 935
and. nicht med. Oele	10 713	„	7 860
Maschinenfett etc.	97 807	„	46 383
Rohr, Stuhlrohr	10 508	„	10 453
Samen, Kleesamen	2 703	„	1 666
Spinnstoffe, Baumwolle	964 596	„	624 322
Schafwolle	62 547	„	94 550
and. Spinn- u. Flechtst.	4 324	„	669
and. Rohstoffe	für		
Jutegarn, deutsches	10 720	Kg.No.	
Leinen, deutsches	3 175	Kg.Bo.	
Geräth, Mobilien, fremde	1 984	„	
Korkwaaren, fremde	212	„	
Matten	21	„	
Seife, Oelseife	187	Tonn.	

M.

Sachsen, landwärts

Amidam	290 787	Kg.No.	
Chokolade	327	„	
Fische, frische	331 196	„	
gesalzene etc., Sardellen u. Anchovis	445	„	
ges. u. ger. Fische übhpt.	24 202	„	
Früchte, getr., Nüsse	989	„	
Pflaumen	3 695	„	
Rosinen	1 461	„	
andere	1 281	„	
Süd- u. einges. Früchte	4 932	„	
Gewürze, Ingber	7 283	„	
Kanehl	4 242	„	
Kardemom	918	„	
Kassia lignea	369	„	
Nelken	18 792	„	
Pfeffer	3 672	„	
Piment	7 099	„	
and. Gewürze	2	„	
Honig	16 889	„	
Kaffee	284 577	„	
Lebensmittel,			
Brod u. a. Backwerk	1 628	„	
Butter	683	„	
Fleisch etc., Ochsenfl.	871	„	
Schinken	1 534	„	
Speck	2 333	„	
Konserven	4 320	„	
Mehl	35 546	„	
Schmalz	7 732	„	
and. Lebensmittel	1 971	„	
Obst, frisches	26 687	„	
getrocknetes	52 894	„	
Reis	541 004	„	
Spirituosen, Arrak	12 303	Liter	
Genever, deutscher	851	„	
Kognak	15 212	„	
Rum	32 650	„	
Liqueure u. Extrakte, fremde u. and.	172	„	
and. Spirituosen	348	„	
Taback, australischer	6 513	Kg.No.	
Sumatra	238 919	„	
and. ostindischer	197 703	„	
Havana	11 883	„	
Kuba	6 178	„	
Domingo	372 575	„	
Portoriko	896	„	
Brasil	1 863 534	„	1 766
Kanaster (Varinas)	2 900	„	4
mexikanischer	23 494	„	86
Kolumbia	703 462	„	674
Kentucky	24 046	„	21
Maryland	3 255	„	3
Seeleaf	178 403	„	162
Virgini	8 512	„	7
türkischer u. dgl.	4 720	„	3
fabricirter	262	„	1

Digitized by Google

ndern im Jahre 1898

einzelnen Artikel. (Fortsetzung.)

Sachsen.

ırren, fremde	147,3	Mille	27 952	Seidenabfälle	12 073	Kg.No.	41 048
ıtsche	5 826,2	„	275 081	Shoddywolle	1 972	„	1 329
e	103 789	Kg.No.	195 106	and. Spinn- u. Flechtst.	7 002	„	879
ı, Schlachtvieh	54 672	„	60 265	Straussenfedern, rohe	2 279	Kg Bo.	41 379
ıfutter,				Tabacklauge	662	Kg.No.	706
·ie, Mehl etc.	19 704	„	1 516	Tauwerk, altes	10 517	„	962
isabfall	11 212	„	676	Thiere, lebende, ausschl.			
n, fremder	222 426	Liter	2 4 407	Schlachtvieh	2	Stück	850
ıtscher	2 053	„	3 183	Thierabfälle, Därme u.dgl.	508	Kg.No.	419
ımpagner, fremder	102/1	Flsch.	459	Thran	8	Tonn.	656
ıtscher	862/1	„	1 142	Wachs	542	Kg.No.	723
ker, raffin., deutscher	653	Kg.No.	407	and. Rohstoffe	für		742
. Verzehrungsgegenst.	für		434	Stahl, fremder	18 527	Kg.No.	6 686
t	643	Kg.No.	970	Messing	1 681	„	1 984
hschiefer	91 674	„	6 830	and. Metalle	1 197	„	2 633
guerien, rohe, Balsam	2 075	„	27 048	Baumwollengarn, fremdes	323 977	„	706 270
ummi, Arabicum	648	„	1 505	deutsches	51 575	„	111 707
Elasticum	396	„	1 600	Leinengarn, fremdes	3 603	„	11 169
nd. Gummi	6 230	„	6 940	Wollengarn, fremdes	310 548	„	1 223 559
d. Blätter u. Blüthen	2 729	„	1 612	deutsches	441 241	„	1 584 655
ottasche	10 594	„	3 390	and. Garne, fremde	691	„	518
habarber	672	„	1 613	deutsche	18 396	„	7 327
ssaparille	565	„	1 256	Zwirn, fremder	63	„	324
d. med. Wurzeln	804	„	3 0·9	Leder, gegerbtes, fremdes	7 853	„	32 929
chellack	48 001	„	64 871	deutsches	782	„	2 205
chmirgel	1 059	„	371	Baumwollenw., fremde	12 994	Kg.Bo.	42 880
nd. rohe Droguen	25 935	„	72 954	deutsche	80	„	224
räparirte, Paraffin	300	„	172	Hüte, fremde	67	„	302
nd. Chemikalien	318 753	„	49 218	Leinen u. Leinenwaaren,			
nger	14 100	„	1 490	deutsche u. and.	9 237	„	5 556
sen, altes	19 305	„	825	Seiden- u. Halbseidenw.,			
oheisen, fremdes	10 160	„	498	fremde	108	„	2 052
rbestoffe, Indigo	20 180	„	144 836	Spitzen, fremde	28	„	325
rbewaaren, Firniss	28 314	„	13 667	Wollen Tuch, fremdes	450	„	4 905
nd. Farbewaaren	3 071	„	1 406	Wollen- u. Halbwollenw.,			
lle,				fremde	4 448	„	20 418
lasen- u Kaninchenfelle	10 927	„	35 868	deutsche	206	„	536
lirschfelle	1 346	„	3 170	Manufakturw. übhpt.,			
alb-, Schaf- u. Ziegenf.	86 733	„	122 965	fremde	2 655	„	8 487
ohes Pelzwerk	465 943	„	2 603 321	Bücher u. a. Drucksachen	189 326	„	302 108
are, Pferdehaare	3 270	„	7 027	Eisenwaaren,			
chweinsborsten	6 165	„	35 502	Gusswaaren, grobe, frde.	7 434	Kg.No.	2 282
äute, gesalzene	1 116	„	1 029	deutsche	1 180	„	378
etrocknete	8 926	„	8 020	Stahlwaaren, frde. u. a.	6 382	Kg.Bo.	16 585
örner	7 129	„	4 563	and. Eisenw., fremde	31 143	„	28 626
olz, Tannen, Erlen etc.	72,46	Kbm.	3 800	deutsche	3 145	„	2 834
Dielen u. Planken	536,91	„	34 306	Galanterie- u. Kurzew.,			
Mahagoniholz	31,19	„	6 065	fremde u. andere	6 691	„	15 534
Wallnussholz	2,80	„	748	Gemälde, Statuen u dgl.	3 395	„	12 746
and. Tischlerhölzer	9 080	Kg.No.	2 044	Geräth, Mobilien, fremde	10 803	„	10 345
Korkholz	283 741	„	142 703	deutsche	1 741	„	2 421
umpen	112 917	„	24 361	Wagen	1 Stück, 5 Kolli		1 306
aturalien	3 187	Kg.Bo.	3 946	div. Geräthschaften	1 940	Kg.Bo.	1 363
ele, Baumöl	2 049	Kg.No.	2 295	Glaswaaren, fremde	973	„	1 557
Leinöl	68 277	„	27 572	deutsche	235	„	515
Petroleum	556 789	„	77 419	Gummiwaaren, fremde	472	„	1 982
and. nicht med. Oele	69 855	„	47 342	deutsche	354	„	1 171
aetherische Oele	3 475	„	15 820	Hanfwaaren, Bindfaden	100 593	Kg.No.	94 557
Maschinenfett etc.	35 508	„	17 414	Tauwerk, neues	9 317	„	5 644
Oelkuchen	15 000	„	1 600	Holzwaaren, Cigarren-			
Papiermasse	9 812	„	600	kistenbretter, deutsche	365 685	Kg.Bo.	163 409
Pech, oberländisches	17 800	„	1 600	Korbwaaren, fremde	278	„	306
Pflanzen u. Gewächse	1 049	Kg.Bo.	1 741	feine Holzwaaren übhpt.,			
Rohr, Stuhlrohr	90 778	Kg.No.	199 648	fremde	8 102	„	12 678
Schwämme, feine	486	„	2 573	deutsche	1 541	„	1 677
Spinnstoffe, Baumwolle	32612510	„	20 739 605	Schuhpflöcke	15 036	Kg.No.	9 107
Schafwolle	1 488 407	„	2 468 364	ordin. Holzw. übhpt.	136 696	Kg.Bo.	31 373
Scheerhaare	21 387	„	9 860	Instrumente, Fortepiani,			
Seide, rohe	11 898	„	144 171	fremde u. and.	2	Stück	950

Digitized by Google

d. thüring. Staaten.

mathem., opt. etc., frde.	2 690	Kg.Bo.	13 602
deutsche	200	„	322
Musikinstrum. übhpt., fremde	1 745	„	3 142
Korkwaaren, fremde	34 620	„	60 783
deutsche	62 450	„	69 775
Kupferwaaren	944	„	1 699
Lederwaaren, Handschuhe, fremde	164	„	3 231
and. Lederw., fremde	5 917	„	20 710
deutsche	4 616	„	24 504
Leim	6 876	Kg.No.	6 200
Maschinen, fremde	430 693	„	336 159
deutsche	30 187	„	8 788
Matten	4 256	Kg.Bo.	4 628
Messingwaaren, fremde	324	„	1 080
deutsche	305	„	950
Metallwaaren, fremde	2 222	„	8 750
deutsche	133	„	2 336
Papier	4 615	„	3 174
Papierw., Tapeten, fremde	1 828	„	3 108
and. Papierw., fremde	676	„	663
deutsche	568	„	559
Parfümerien u. Essenzen, fremde	68)	„	1 034
deutsche	3 131	„	4 839
Pelzwerk, fremdes	300	„	1 984
deutsches	51	„	1 220
Porzellanwaaren, fremde	2 158	„	1 940
deutsche	377	„	1 950
Saiten	148	„	4 440
Seife, Oelseife	4,1	Tonn.	129
Stangenseife, deutsche u. and.	989	Kg.No.	511
Steingut, feines, fremdes u. and.	9 914	Kg.Bo.	8 027
Strohwaaren, fremde	21 919	„	82 973
Zinnwaaren	2 096	„	3 983
and. Industrieerzeugnisse	504	„	992
		ℳ	38 369 476

Oder:	Ctr.Bo. zu 100Kg.	ℳ
Verzehrungsgegenstände.	100 875	6 860 310
Rohstoffe	426 601	28 516 544
Halbfabrikate	12 149	3 695 717
Manufakturwaaren	335	87 273
and. Industrieerzeugnisse	16 066	1 417 881
Zusammen...	556 026	40 577 725
Gegen 1897:		
Verzehrungsgegenstände.	112 010	7 099 791
Rohstoffe	332 578	26 224 183
Halbfabrikate	13 979	4 083 478
Manufakturwaaren	445	91 249
and. Industrieerzeugnisse	13 202	1 195 755
Zusammen...	472 214	38 694 456

d. thüring. Staaten, seewärts über Hamburg

Kaffee	4 062	Kg.No.	3 000
Lebensmittel, Fleisch etc., Speck	10 567	„	5 800
Mehl	3 700	„	665
Reis	66 546	„	13 133
Taback, Brasil	2 044	„	900
Elfenbeinnüsse	9 870	„	1 800
Häute, gesalzene	1 803	Kg.No.	[illegible]
getrocknete	171 207	„	86[illegible]
Maschinenfett	26 080	„	[illegible]
		ℳ	29[illegible]

d. thüring. Staaten, land- u. flusswärts

Amidam	7 697	Kg.No.	[illegible]
Chokolade	164	„	[illegible]
Fische, frische	15 024	„	[illegible]
gesalz. u. geräucherte	701	„	[illegible]
Früchte, getr., Brüuellen	329	„	[illegible]
Mandeln	215	„	[illegible]
Nüsse, Haselnüsse	1 287	„	[illegible]
Pflaumen	1 064	„	[illegible]
Rosinen	1 206	„	[illegible]
andere	483	„	[illegible]
Süd- u. einges. Früchte	1 032	„	[illegible]
Getreide, Mais	20 000	„	[illegible]
Weizen	50 000	„	[illegible]
Gewürze, Pfeffer	2 061	„	[illegible]
and. Gewürze	850	„	[illegible]
Honig	1 475	„	[illegible]
Kaffee	30 543	„	[illegible]
Lebensmittel, Butter	636	„	[illegible]
Fleisch etc., Ochsenfl.	3 321	„	[illegible]
Schinken	361	„	[illegible]
Speck u. a. Schweinefl.	28 669	„	[illegible]
Würste	315	„	[illegible]
Konserven	1 043	„	[illegible]
Mehl	8 353	„	[illegible]
Schmalz	41 061	„	[illegible]
and. Lebensmittel	641	„	[illegible]
Obst, frisches	2 481	„	[illegible]
getrocknetes	8 159	„	[illegible]
Reis	586 095	„	[illegible]
Spirituosen, Arrak	2 095	Liter	[illegible]
Kognak	3 764	„	[illegible]
Rum	6 302	„	[illegible]
Taback, australischer	4 899	Kg.No.	[illegible]
Sumatra	25 308	„	[illegible]
and. ostindischer	25 938	„	[illegible]
Havana	1 054	„	[illegible]
Domingo	19 614	„	[illegible]
and. westindischer	437	„	[illegible]
Brasil	164 387	„	[illegible]
Kanaster (Varinas)	416	„	[illegible]
mexikanischer	1 321	„	[illegible]
Kolumbia	76 032	„	[illegible]
Kentucky	39 693	„	[illegible]
Maryland	3 497	„	[illegible]
Seedleaf	20 301	„	[illegible]
Virgini	5 615	„	[illegible]
fabricirter	334	„	[illegible]
Cigarren, fremde	9	Mille	[illegible]
deutsche	862,8	„	[illegible]
Thee	2 430	Kg.No.	[illegible]
Vieh, Schlachtvieh	12 691	„	[illegible]
Viehfutter, Kleie, Mehl etc.	84 093	„	[illegible]
Reisabfall	153 425	„	[illegible]
Wein, fremder	72 550	Liter	[illegible]
deutscher	167	„	[illegible]
Champagner, fremder u. a.	87½	Flsch.	[illegible]
and. Verzehrungsgegenst.	für		[illegible]
Droguerien, rohe,			[illegible]
Gummi, Arabicum	3 324	Kg.No.	[illegible]
and. Gummi	226	„	[illegible]
Lakritzen	271	„	[illegible]
Pottloh	8 645	„	[illegible]

Digitized by Google

...ndern im Jahre 1898

- einzelnen Artikel. (Fortsetzung.)

Hessen-Darmstadt.

...ssaparille	379	Kg.No.	773	Holzwaaren, Cigarrenkistenbretter, deutsche	32 062	Kg.Bo.	18 668
...hellack	28 766	„	38 314	feine Holzwaaren übhpt., fremde	1 331	„	2 094
...d. rohe Droguen	1 566	„	519	deutsche	270	„	464
...parirte	29 487	„	8 088	Schuhpflöcke	9 786	Kg.No.	2 598
...enbein	35	„	333	ordin. Holzwaaren übhpt.	3 588	Kg.Bo.	1 644
...enbeinnüsse	99	„	20	Instrumente, mathem., opt. etc., fremde u. and.	259	„	1 490
...bestoffe, Indigo	3 688	„	22 640	Musikinstrum., fremde	467	„	840
...bewaaren, Firniss	6 649	„	2 757	Korkwaaren, fremde	371	„	702
...le, Hirsch- u. Rehfelle	598	„	1 353	deutsche	570	„	435
...hes Pelzwerk	1 731	„	9 659	Lederwaaren, deutsche	151	„	670
...ute, gesalzene	36 922	„	34 259	Maschinen, fremde	85 482	Kg.No.	56 484
...trocknete	119 412	„	161 556	deutsche	878	„	2 321
...lz, Eichen	400,78	Kbm.	41 958	Matten	6 215	Kg.Bo.	7 173
...annen, Erlen etc.	42,90	„	2 540	Metallwaaren, fremde u. a.	233	„	410
...ielen u. Planken	228,70	„	14 632	Papier u. Papierwaaren	446	„	544
...ahagoniholz	2,87	„	377	Porzellanw., fremde u. and.	3 283	„	2 745
...allnussholz	1,50	„	354	Steingut, feines, fremdes u. and.	1 068	„	837
...nd Tischlerhölzer	3 794	Kg.No.	698	Uhren, fremde u. and.	910	„	3 451
...rkholz	127 262	„	93 071	and. Industrieerzeugnisse	479	„	365
...turalien	242	Kg.Bo.	323			ℳ	2 562 333
...le, Baumöl	756	Kg.No.	797				
...einöl	105 296	„	40 431				
...etroleum	1 701 256	„	165 520				
...nd. nicht medic. Oele	2 617	„	1 037				
...laschinenfett etc.	9 505	„	5 407				
...ikuchen	20 400	„	2 552				
...ohr, Stuhlrohr	44 540	„	34 328				
...amen, Kleesamen	13 418	„	8 135				
...and. Sämereien	743	„	991				
...hwämme, feine	109	„	617				
...innstoffe, Baumwolle	4 884	„	3 743				
...chafwolle	404 140	„	742 308				
...nd. Spinn- u. Flechtst.	10 402	„	958				
...abacklauge	5 624	„	4 964				
...heer, Kohlentheer	78,5	Tonn.	285				
...hierabfälle, Därme	662	Kg.No.	371				
...allfischbarten	483	„	20 378				
...nd Rohstoffe	für		769				
...ahl, fremder	12 309	Kg.No.	4 398				
...aumwollengarn, fremdes	729	„	1 589				
...ollengarn, fremdes	1 311	„	5 165				
...nd. Garne, fremde	789	„	458				
deutsche	11 060	„	4 527				
...eder, gegerbtes, fremdes	726	„	4 023				
...aumwollenwaaren, fremde u. and.	1 783	Kg.Bo.	5 862				
...einen u. Leinenwaaren, deutsche	4 130	„	2 473				
...Säcke	19 214	„	11 527				
...eidenwaaren, fremde	46	„	874				
...Wollen- u. Halbwollenw., fremde u. and.	6 144	„	30 720				
...anufakturw. übhpt., deutsche u. and.	114	„	484				
...ücher u. a. Drucksachen	1 344	„	2 634				
...isenwaaren, Stahlw., fremde u. and.	575	„	1 521				
...and. Eisenw., fremde	1 089	„	1 301				
deutsche	1 483	„	882				
...Galanterie- u. Kurzew., fremde	1 475	„	2 943				
deutsche	283	„	494				
Gemälde, Statuen u. dgl.	109	„	308				
Geräth, Mobilien, fremde	1 063	„	1 362				
deutsche	290	„	571				
div. Geräthschaften	634	„	640				
Glaswaaren, fremde u. and.	350	„	444				
Gummiwaaren, deutsche	109	„	357				

Hessen-Darmstadt, seewärts über Holland etc.

Gewürze, Kanehl	251	Kg.No.	145
Kassia lignea	477	„	527
Pfeffer	871	„	688
Honig	525	„	378
Kaffee	11 491	„	15 626
Lebensmittel, Schmalz	2 891	„	1 830
and. Lebensmittel	1 282	„	628
Obst, getrocknetes	9 196	„	5 745
Reis	120 347	„	24 093
Spirituosen, Kognak	183	Liter	196
Rum	109	„	197
Taback, Sumatra	8 032	Kg.No.	24 922
and. ostindischer	9 614	„	19 376
Domingo	3 179	„	3 085
Brasil	10 121	„	9 302
Kolumbia	3 060	„	2 142
Kentucky	10 158	„	9 413
Wein, fremder	5 686	Liter	3 467
and. Verzehrungsgegenst.	für		398
Droguerien, rohe, Gummi	4 448	Kg.No.	3 860
Rhabarber	119	„	286
Schellack	19 375	„	26 577
Tamarinden	13 975	„	4 550
Korkholz	4 115	„	2 393
Oele, Leinöl	7 548	„	2 663
Terpentinöl	4 042	„	1 965
Maschinenfett	495	„	240
Rohr, Stuhlrohr	600	„	490
Talg	3 998	„	1 808
Wachs	4 831	„	8 770
and. Rohstoffe	für		414
Jutegarn, deutsches	2 961	Kg.No.	1 110
Leinen u. Leinenwaaren, deutsche	211 250	Kg.Bo.	104 911
Säcke	64 135	„	38 447
Glaswaaren, deutsche	987	„	142
Holzwaaren, Schuhpflöcke	1 392	Kg.No.	422
ordin. Holzwaaren übhpt.	420	Kg.Bo.	150
		ℳ	321 356

Digitized by Google

Hessen-Darmstadt, Baden.

Hessen-Darmstadt, land- u. flusswärts

Amidam	30 972	Kg.No.	14 303
Chokolade	286	„	424
Fische, frische	6 212	„	8 088
Gewürze, Kanehl	335	„	656
Kassia lignea	208	„	231
and. Gewürze	7 934	„	520
Honig	347	„	241
Kaffee	111 883	„	124 774
Lebensmittel, Mehl	10 087	„	2 018
Schmalz	9 709	„	4 621
and. Lebensmittel	710	„	652
Obst, frisches u. getr.	611	„	415
Reis	496 676	„	92 177
Spirituosen, Arrak	169	Liter	391
Koguak	2 500	„	5 262
Rum	359	„	1 132
Taback, australischer	80	Kg.No.	624
Sumatra	83 109	„	246 637
and. ostindischer	103 503	„	151 575
Havana	5 278	„	23 560
Kuba	1 441	„	3 580
Domingo	103 332	„	99 239
Portoriko	2 849	„	2 618
Brasil	430 237	„	481 596
Kanaster (Varinas)	1 216	„	1 706
mexikanischer	8 324	„	31 623
Kolumbia	103 597	„	90 705
Kentucky	99 125	„	85 290
Maryland	65 385	„	40 914
Ohio	10 483	„	11 019
Seedleaf	101 679	„	81 228
Virgini	26 542	„	32 089
türkischer u. dgl.	1 134	„	606
Cigarren, fremde	66	Mille	16 509
deutsche	609,7	„	27 649
Stengel	143 097	Kg.No	23 579
Thee	7 697	„	16 855
Viehfutter, Reisabfall	11 831	„	1 500
Wein, fremder	7 533	Liter	10 060
deutscher	647	„	1 658
and. Verzehrungsgegenst.	für		838
Bast	104	Kg.No.	480
Droguerien, rohe, Balsam	431	„	2 460
Gummi	6 945	„	9 035
med. Blätter u. Blüthen.	1 123	„	585
Rhabarber	336	„	768
med Hölzer, Rinden etc.	115	„	680
Schellack	26 777	„	37 052
Tamarinden	981	„	250
and. rohe Droguen	219	„	390
präparirte	1 451	„	1 580
Dünger	39 325	„	4 000
Färbestoffe, Indigo	176	„	1 060
Felle,			
Kalb-, Schaf- u. Ziegenf.	438	„	800
Holz, Tannen, Erlen etc.	3,80	Kbm.	380
Dielen u. Planken	28,40	„	1 910
Bandholz	16 940	Kg.Bo.	2 287
Tischlerhölzer	7 115	Kg.No.	1 940
Korkholz	98 081	„	55 105
Oele, Leinöl	176	„	70
Petroleum	204 167	„	14 698
Maschinenfett etc.	537	„	337
and. Oele	1 401	„	756
Rohr, Stuhlrohr	6 235	„	5 474
Schildpatt	113	„	3 378
Schwämme, feine	204	„	1 285
Spinnstoffe, Baumwolle	244 910	Kg.No.	194 [illegible]
Schafwolle	75 084	„	1 [illegible]
and. Spinn- u. Flechtstoffe	5 572	„	[illegible]
Tabacklauge	15 889	„	[illegible]
Thiere, lebende, ausschl.			
Schlachtvieh, Pferde	1	Stück	[illegible]
andere	2	Kolli	[illegible]
Wachs	91	Kg.No.	[illegible]
and. Rohstoffe	für		[illegible]
Stahl, fremder	223	Kg.No.	[illegible]
Jutegarn, deutsches	169	„	[illegible]
Leder, gegerbtes, fremdes	544	„	[illegible]
deutsches	79	„	[illegible]
Leinen u. Leinenw., dtsche.	80	Kg.Bo.	[illegible]
Säcke	22 130	„	[illegible]
Schirme, deutsche	225	„	[illegible]
Seidenwaaren, deutsche	18	„	[illegible]
Wollen- u. Halbwollw.,			
fremde	126	„	[illegible]
deutsche	655	„	[illegible]
Manufakturw. übhpt.,			
fremde u. and.	486	„	[illegible]
Bücher u. a. Drucksachen	1 022	„	[illegible]
Eisenwaaren,			
Gusswaaren, grobe, frde.	1 480	Kg.No.	[illegible]
Stahlwaaren, fremde	506	Kg.Bo.	[illegible]
and. Eisenw., fremde	12 753	„	[illegible]
deutsche	910	„	[illegible]
Galanterie- u. Kurzew.,			
fremde	282	„	[illegible]
deutsche	239	„	[illegible]
Gemälde, Statuen u. dgl.	329	„	[illegible]
Geräth, Mobilien,			
deutsche u. and.	1 078	„	[illegible]
Wagen	7	Kolli	[illegible]
div. Geräthschaften	821	Kg.Bo.	[illegible]
Glaswaaren, dtsche. u. and.	670	„	[illegible]
Holzw., Cigarrenkistenbr.,			
deutsche	97 661	„	[illegible]
feine Holzw. übhpt., frde.	1 009	„	[illegible]
deutsche	355	„	[illegible]
Fässer	1 944	„	[illegible]
Schuhpflöcke	5 859	Kg.No.	[illegible]
ordin. Holzwaaren übhpt.	41 067	Kg.Bo.	[illegible]
Instrumente, Fortepiani,			
deutsche	2	Stück	[illegible]
and. Instrumente,			
deutsche u. and.	119	Kg.Bo.	[illegible]
Korkwaaren, fremde	1 590	„	[illegible]
deutsche	930	„	[illegible]
Lederwaaren, fremde	494	„	[illegible]
deutsche	179	„	[illegible]
Maschinen, fremde	43 952	Kg.No.	[illegible]
deutsche	2 712	„	[illegible]
Matten	1 588	Kg.Bo.	[illegible]
Messingw., dtsche. u. and.	139	„	[illegible]
Metallw., fremde u. and.	138	„	[illegible]
Papier	1 327	„	[illegible]
Parfümerien, deutsche	132	„	[illegible]
Seife, Oelseife	27,6	Tonn.	[illegible]
Stangenseife, fremde	2 014	Kg.No.	[illegible]
Strohwaaren, fremde	702	Kg.Bo.	[illegible]
and. Industrieerzeugnisse	517	„	[illegible]

M. 2 361 [illegible]

Baden, seewärts über Holland etc.

Amidam	9 043	Kg.No.	[illegible]
Früchte, getr., Rosinen	1 100	„	[illegible]

Digitized by Google

ndern im Jahre 1898

einzelnen Artikel. (Fortsetzung.)

Baden.

ürze, Kaneh!	2 411	Kg.No.	1 436
l. Gewürze	386	„	850
ig	931	„	693
fee	10 961	„	11 950
ensmittel,			
hl, Weizenmehl	10 099	„	2 624
lmalz	9 625	„	5 950
t, getrocknetes	28 274	„	12 734
s	97 804	„	18 372
rituosen, Kognak	203	Liter	357
m	38	„	200
ack, Sumatra	13 340	Kg.No.	41 534
d. ostindischer	25 995	„	31 734
mingo	33 022	„	37 454
asil	103 970	„	100 146
xikanischer	1 645	„	1 643
olumbia	37 655	„	28 311
entucky	37 272	„	31 771
edleaf	23 403	„	20 257
irgini	8 991	„	4 167
ngel	14 024	„	2 450
ee	3 934	„	5 869
in, fremder	67 625	Liter	26 297
guerien, rohe, Gummi	13 200	Kg.No.	9 981
ottasche	2 840	„	909
chellack	3 896	„	5 614
nd. rohe Droguen	219	„	115
edern, Bettfedern	1 022	„	1 165
olz, Tischlerholz	837	„	234
mpen	2 956	„	313
le, Leinöl	12 989	„	5 325
nd. nicht med. Oele	8 431	„	5 000
laschinenfett etc.	2 630	„	989
piermasse	789	„	35
ohr, Stuhlrohr	4 000	„	1 442
ohrstöcke	1 965	Kg.Bo.	528
mereien	72 600	Kg.No.	20 000
lg	4 765	„	2 312
eer, Holztheer	31,2	Tonn.	740
achs	296	Kg.No.	242
tegarn, deutsches	5 751	„	2 769
einen u. Leinenwaaren, deutsche	456 739	Kg.Bo.	228 396
äcke	394 091	„	236 434
olzwaaren, Cigarren-kistenbretter, deutsche	168	„	100
rdin. Holzwaaren	1 000	„	379
		M.	912 795

Baden, landwärts

midam	21 623	Kg.No.	10 448
ichorien u. and. Kaffee-surrogate	816	„	606
ische, frische	16 853	„	9 317
rüchte, getr., Rosinen	48	„	52
üd- u. einges. Früchte	523	„	441
ewürze, Kaneh!	632	„	1 305
and. Gewürze	481	„	412
lonig	2 236	„	1 540
Kaffee	136 505	„	153 777
Lebensmittel,			
Fleisch etc., Speck	12 795	„	7 037
Konserven	937	„	1 126
Schmalz	14 184	„	7 437
and. Lebensmittel	927	„	601
Obst, frisches	876	„	382
getrocknetes	394	„	282
Reis	286 796	„	54 858
Spirituosen, Arrak	794	Liter	1 051
Kognak	544	„	1 108
Rum	1 524	„	2 479
Taback, australischer	2 186	Kg.No.	6 323
Sumatra	295 264	„	949 374
and. ostindischer	270 597	„	408 017
Havana	10 035	„	59 080
Kuba	1 474	„	6 441
Domingo	377 451	„	373 417
Portoriko	1 154	„	883
Brasil	1 129 696	„	1 210 368
Kanaster (Varinas)	3 699	„	4 959
mexikanischer	21 276	„	94 586
Kolumbia	129 675	„	105 954
Kentucky	4 188	„	4 134
Seedleaf	84 019	„	63 931
Virgini	25 419	„	23 093
türkischer u. dergl.	3 475	„	1 677
and. Sorten	306	„	341
Cigarren, fremde	78,8	Mille	22 090
deutsche	585,1	„	28 293
Stengel	15 434	Kg.No.	3 079
Thee	43 067	„	78 918
Wein, fremder u. and.	11 111	Liter	14 604
and. Verzehrungsgegenst.	für		708
Bast	501	Kg.No.	1 188
Droguerien, rohe, Gummi	3 099	„	2 881
Schellack	4 152	„	6 586
and. rohe Droguen	1 283	„	525
präparirte	128 619	„	16 900
Färbestoffe, Indigo	22 162	„	120 919
Farbewaaren	5 116	„	1 565
Federn, Bettfedern	3	„	3
Felle, rohes Pelzwerk	599	„	3 342
Haare, Schweinsborsten	1 277	„	9 600
Holz, Cedernholz	124,24	Kbm.	13 050
Korkholz	46 372	Kg.No.	21 949
Lumpen	12 527	„	899
Naturalien	807	Kg.Bo.	1 076
Oele, Kokosnussöl	4 349	Kg.No.	2 415
Petroleum	245 111	„	30 079
Maschinenfett etc.	271	„	151
Papiermasse	9 909	„	300
Pflanzen u. Gewächse	844	Kg.Bo.	453
Rohr, Stuhlrohr	27 577	Kg.No.	26 411
Rohrstöcke	99	Kg.Bo.	72
Sämereien	101	Kg.No.	244
Schwämme, feine	139	„	1 390
Spinnstoffe, Baumwolle	20911391	„	13 195 189
Schafwolle	43 165	„	110 377
and. Spinn- u. Flechtst.	5 039	„	468
Tabacklauge	912	„	1 170
Thierabfälle, Därme	1 524	„	854
Wachs	1 114	„	778
and. Rohstoffe	für		570
Metalle	2 232	Kg.No.	4 927
Baumwollengarn, dtsches.	1 121	„	2 354
Wollengarn, fremdes	526	„	2 072
deutsches	1 429	„	5 130
and. Garne, deutsche	2 395	„	1 000
Leder, gegerbtes, fremdes u. and.	1 123	„	5 476
Baumwollenw., fremde	605	Kg.Bo.	1 997
deutsche	474	„	1 411
Leinen u. Leinenwaaren, deutsche	11 175	„	7 865
Seidenwaaren, fremde	143	„	2 846
Wollen- u. Halbwollenw., fremde	632	„	1 799

Digitized by Google

Ausfuhr nach den [illegible]

nach Menge und

Würtemberg.

deutsche	327	Kg.Bo.	746
Bücher u. a. Drucksachen	5 932	„	13 972
Eisenwaaren,			
Gussw., grobe, fremde	6 228	Kg.No.	3 184
Stahlwaaren, fremde	1 915	Kg.Bo.	4 753
and. Eisenw, fremde	16 468	„	15 699
deutsche	1 629	„	1 353
Galanterie- u. Kurzew.,			
fremde	585	„	1 309
deutsche	576	„	1 543
Gemälde, Statuen u. dgl.	454	„	2 391
Geräth, Mobilien, fremde	3 475	„	3 275
deutsche	356	„	953
div. Geräthschaften	869	„	689
Glaswaaren, deutsche u. a.	1 915	„	1 495
Holzwaaren, Cigarren-			
kistenbretter, deutsche	1 129 372	„	493 221
feine Holzwaaren übhpt.,			
fremde u. and.	2 149	„	3 221
Schuhpflöcke	15 146	Kg.No.	4 267
ordin. Holzwaaren übhpt.	19 126	Kg.Bo.	10 214
Instrumente, Fortepiani,			
fremde	1	Stück	930
and. Instrumente,			
fremde u. and.	125	Kg.Bo.	371
Korkwaaren, fremde	1 022	„	1 695
deutsche	1 056	„	940
Lederw., fremde u. and.	565	„	1 987
Maschinen, fremde	68 578	Kg.No.	54 536
deutsche	4 098	„	8 235
Matten	2 699	Kg.Bo.	2 526
Messingwaaren, fremde	163	„	361
deutsche	258	„	381
Metallwaaren, fremde	769	„	1 714
deutsche	112	„	1 554
Papier	1 779	„	1 199
Papierwaaren, fremde u. a.	314	„	380
Parfümerien, deutsche	354	„	658
Steingut, feines,			
deutsches u. and.	3 083	„	961
and. Industrieerzeugnisse	800	„	536
		ℳ	17 964 059

Würtemberg, seewärts über Köln etc.

Honig	351	Kg.No.	215
Kaffee	1 111	„	1 800
Reis	8 752	„	1 663
Spirituosen, Kognak	185	Liter	280
Taback, Brasil	5 974	Kg.No.	3 500
Wein, fremder	7 809	Liter	3 812
Droguerien, rohe, Gummi	2 883	Kg.No.	2 369
Schellack	4 277	„	6 670
Oele, Leinöl	3 485	„	1 404
and. nicht medicin. Oele	17 345	„	8 000
Rohr, Stuhlrohr	250	„	60
Sämereien	640	„	300
Leinen u. Leinenwaaren,			
deutsche	2 787	Kg.Bo.	1 394
Säcke	28 983	„	17 389
Schuhpflöcke	1 410	Kg.No.	406
		ℳ	49 262

Würtemberg, landwärts

Amidam	16 753	Kg.No.	7 500
Austern	12 408	Stück	583
Fische, frische	9 208	Kg.No.	4 594
Früchte, Süd- u. einges.	1 153	„	1 553
Honig	90	Kg.No.	
Kaffee	42 258	„	
Lebensmittel, Schmalz	57 269	„	
and. Lebensmittel	683	„	
Obst, frisches u. getrockn.	1 178	„	
Reis	209 896	„	
Spirituosen, Arrak	881	Liter	
Kognak	1 471	„	
Rum	531	„	
Taback, Sumatra	18 142	Kg.No.	
and. ostindischer	14 078	„	
Havana	1 272	„	
Kuba	382	„	
Domingo	11 043	„	
Brasil	72 771	„	
mexikanischer	233	„	
Kolumbia	23 202	„	
Seedleaf	13 453	„	
Virgini	708	„	
türkischer	1 865	„	
fabricirter	145	„	
Cigarren, fremde	13,4	Mille	
deutsche	843,7	„	
Stengel	26 018	Kg.No.	
Thee	27 530	„	
Viehfutter, Reisabfall	34 877	„	
Wein, fremder	7 862	Liter	
and. Verzehrungsgegenst.	für		
Droguerien, rohe, Balsam	62	Kg.No.	
Gummi	416	„	
Schellack	2 533	„	
and. rohe Droguen	500	„	
präparirte	107 248	„	
Färbestoffe, Indigo	1 898	„	
Felle, Rehfelle	416	„	
rohes Pelzwerk	181	„	
Haare, Schweinsborsten	1 550	„	
Häute, gesalzene	18 493	„	
getrocknete	21 096	„	
Holz, Dielen	8,33	Kbm.	
Tischlerholz	2 682	Kg.No.	
Korkholz	187 063	„	
Lumpen	17 500	„	
Naturalien	2 001	Kg.Bo.	
Oele, Leinöl	353	Kg.No.	
Petroleum	208 924	„	
and. nicht medic. Oele	514	„	
Rohr, Stuhlrohr	19 009	„	
Sämereien	78	„	
Schwämme, feine	281	„	
Spinnstoffe, Baumwolle	17761939	„	
Schafwolle	18 450	„	
Seide, rohe	580	„	
and. Spinn- u. Flechtst.	2 324	„	
and. Rohstoffe	für		
Wollengarn, deutsches	1 617	Kg.No.	
and. Garne, deutsche	40 083	„	
Leder, gegerbtes,			
fremdes u. and.	152	„	
Baumwollenwaaren,			
fremde	94	Kg.Bo.	
deutsche	927	„	
Leinen u. Leinenwaaren,			
deutsche	376	„	
Seiden- u. Halbseidenw.,			
fremde	103	„	
Wollen- u. Halbwollenw.,			
fremde u. and.	408	„	
Bücher u. a. Drucksachen	11 460	„	

Digitized by Google

...ndern im Jahre 1898

...einzelnen Artikel. (Fortsetzung.)

Baiern.

...waaren,				Maschinenfett	480	Kg.No.
...w., grobe, fremde .	3 769	Kg.No	1 555	Rohr, Stuhlrohr	7 000	„
...lwaaren, fremde ...	567	Kg.Bo.	1 479	Samen, Kleesamen	992	„
...tsche	6 345	„	8 461	Jutegarn, deutsches	734	„
...Eisenwaaren, fremde	7 092	„	8 402	Leinen u. Leinenwaaren,		
...tsche	366	„	457	deutsche	139 360	Kg.Bo.
...terie- u. Kurzew.,				Stoffe	5 260	„
...nde u. and.....	827	„	1 843	Eisenwaaren,		
...lde, Statuen u. dgl.	479	„	1 624	Stahlwaaren, deutsche	101	„
...n, Mobilien, fremde	1 229	„	1 130	Hanfwaaren,		
...tsche	445	„	461	Tauwerk, neues	727	Kg.No.
...Geräthschaften....	1 851	„	1 396	Holzwaaren, Cigarren-		
...raaren	123	„	334	kistenbretter, deutsche	2 290	Kg.Bo.
...waaren, Cigarren-				ordin. Holzwaaren	1 594	„
...enbretter, deutsche	3 393	„	2 277	Parfümerien, deutsche	252	„
...Holzwaaren übhpt.,						
...nde u. and.....	4 522	„	6 946			
...hpflöcke	16 923	Kg.No.	4 736			
...Holzwaaren übhpt.	5 018	Kg.Bo.	2 029			
...mente, mathem.,				**Baiern, landwärts**		
... etc., fremde u. and.	2 050	„	6 934	Amidum	40 200	Kg.No.
...kinstrum., fremde .	656	„	1 130	Austern	5 272	Stück
...waaren, fremde	627	„	868	Bier, fremdes	1 257	Liter
...tsche	96	„	315	Fische, frische	59 210	Kg.Bo.
...w., fremde u. and..	350	„	1 350	ges. etc., Sardinen	396	„
...inen, fremde	89 292	Kg.No.	142 874	ges. u. ger. Fische übhpt.	5 322	„
...tsche	11 762	„	12 169	Früchte, getrocknete	1 491	„
...en.....	1 077	Kg.Bo.	1 089	Süd- u. engen. frische	1 256	„
...lingwaaren, fremde .	2 747	„	7 616	Getreide, Roggen	6 100	„
...tsche	212	„	457	Gewürze, Kassia	852	„
...llwaaren, fremde...	1 088	„	4 403	Kassia lignea	960	„
...tsche	446	„	6 601	Piment	1 128	„
...er u. Papierwaaren	452	„	565	Honig	1 240	„
...mereien, deutsche ..	634	„	1 173	Hopfen	1 039	„
...ellanwaaren, fremde	533	„	585	Kaffee	122 400	„
...utsche	205	„	950	Lebensmittel,		
...en u. Uhrenfournit.,				Fleisch etc., Schinken	270	„
...emde	100	„	530	Speck u. s. Schweinef.	49 572	„
...waaren..... ...	535	„	1 017	Conserven	300	„
Industrieerzeugnisse	353	„	329	Mehl	16 257	„
		ℳ	12 389 458	Schmalz	200	„
				und. Lebensmittel	625	„
				Obst, getrocknetes	5 040	„
				Reis	1 345 204	„
Baiern, seewärts über Holland etc.				Spirituosen, Arrak	120	Liter
...rze, Ingber	485	Kg.No.	196	Kognak	1 932	„
...ehl.....	2 637	„	1 424	Rum	127	„
...sia lignea.....	2 479	„	2 738	Liqueure, fremde	60	„
...ent	1 593	„	1 296	Lebuck, australischer	1 000	Kg.Bo.
...g.....	2 500	„	1 250	Sumatra	227 000	„
...ee	68 457	„	92 087	und. ostindischer	217 240	„
...ensmittel, Schmalz..	4 914	„	3 001	Havana	4 000	„
...t, getrocknetes.....	168	„	158	Havana	4 000	„
...is	357 103	„	68 411	Kuba	200	„
...rituosen, Arrak	153	Liter	200	Domingo	75	„
...um.....	336	„	562	Portoriko	1 897	„
...back, Sumatra.....	12 267	Kg.No.	34 504	Brasil	1	„
...ind. ostindischer	4 243	„	8 714	Kanaster (Varinas)	1	„
... Havana	581	„	3 100	mexikanischer	1	„
... Domingo	5 763	„	5 925	Kolumbia	55	„
... Brasil	89 413	„	98 439	Kentucky	6	„
... Kolumbia	41 827	„	42 083	Maryland	25	„
... Seedleaf..... ...	39 710	„	27 089	Ohio	7	„
...Wein, fremder	5 026	Liter	4 131	Seedleaf	30	„
...Droguerien, rohe, Gummi	324	Kg.No.	300	Virgini	156	„
... Schellack.....	6 341	„	8 733	türkischer u. dgl.	2	„
...präparirte, Paraffin u. dgl.	1 800	„	1 008	fabrizirter	76	„
...Häute, getrocknete	6 090	„	8 757	Cigarren, fremde	50	Mille
...Korkholz.....	1 862	„	1 060	deutsche	5 785	„
...Oele, Leinöl	2 628	„	1 085	Stengel	269	Kg.No.

Digitized by Google

Ausfuhr nach den einzelnen

nach Menge und Wer

Baiern.

Thee	44 626	Kg.No.	97 504
Viehfutter, Reisabfall	218 365	„	16 212
Wein, fremder	113 506	Liter	94 031
deutscher	441	„	907
Champagner, fremder	94/1, 36/2	Flsch.	513
and. Verzehrungsgegenst.	für		503
Droguerien, rohe,			
Gummi, Arabicum	1 831	Kg.No.	1 795
Elasticum	7 032	„	32 136
and. Gummi	4 033	„	3 682
Rhabarber	415	„	977
Schellack	24 305	„	30 385
Tamarinden	4 069	„	984
and. rohe Droguen	1 738	„	2 266
präparirte	56 941	„	20 986
Dünger	163 501	„	6 985
Eisen, altes	30 234	„	1 461
Färbestoffe, Indigo	7 492	„	49 443
Farbewaaren, Firniss	1 428	„	1 447
and. Farbewaaren	1 267	„	4 756
Haare, Pferdehaare	1 898	„	4 198
Schweinsborsten	1 607	„	10 804
Häute, gesalzene	47 926	„	55 659
getrocknete	560 867	„	746 529
Holz, Tannen, Erlen etc.	40	Kbm.	2 000
Dielen u. Planken	40,90	„	2 800
Mahagoniholz	19	„	800
and. Tischlerhölzer	71 859	Kg.No.	17 154
Korkholz	62 975	„	44 908
Naturalien	1 373	Kg.Bo.	2 535
Oele, Leinöl	10 252	Kg.No.	3 590
Petroleum	3 430 965	„	365 621
and. nicht med. Oele	111 824	„	68 188
aetherische Oele	217	„	1 050
Maschinenfett etc.	17 722	„	7 520
Oelkuchen	10 000	„	1 000
Rohr, Stuhlrohr	157 974	„	112 448
Samen, Kleesamen	5 405	„	3 216
and. Samereien	180	„	240
Schwämme, feine	135	„	774
Spinnstoffe, Baumwolle	48068297	„	30 271 593
Schafwolle	19 817	„	38 981
Seide, rohe	295	„	2 500
and. Spinn- u. Flechtst.	78 161	„	42 038
Thierabfälle, Därme	672	„	376
Thran	3,7	Tonn.	505
and. Rohstoffe	für		849
Stahl, fremder	3 306	Kg.No.	394
Stahldrath, fremder	11 027	„	5 183
and. Metalle	565	„	1 243
Baumwollengarn, dtschs.	332	„	697
and. Garne, dtsche. u. and.	49 778	„	20 434
Leder, gegerbtes, fremdes	10 438	„	57 114
deutsches	1 370	„	5 297
Leinen u. Leinenwaaren, deutsche u. and.	25 522	Kg.Bo.	12 968
Säcke	55 357	„	32 915
Seiden- u. Halbseidenw., fremde u. and.	1 480	„	26 140
Wollen- u. Halbwollenw., fremde	121	„	490
deutsche	322	„	1 612
Manufakturw. übbpt., deutsche u. and.	197	„	538
Bücher u. a. Drucksachen	3 605	„	6 157
Eisenwaaren, Gusswaaren, grobe, fremde	36 424	Kg.No.	11 752
deutsche	5 221	„	1 074
Stahlwaaren, fremde	3 167	Kg.Bo.	[illegible]
deutsche	6 139	„	
and. Eisenwaaren, fremde	33 404	„	
deutsche	57 516	„	
Galanterie- u. Kurzew., fremde u. and.	1 647	„	
Gemälde, Statuen u. dgl.	1 866	„	
Geräth, Mobilien, fremde	6 669	„	
deutsche	1 035	„	
Wagen	5	Kolli	
div. Geräthschaften	3 608	Kg.Bo.	
Glaswaaren, dtsche. u. and	598	„	
Gummiwaaren, fremde	23 394	„	
deutsche	110	„	
Hanfwaaren, Tauwerk, neues	387	Kg.No.	
and. Hanfwaaren	690	Kg.Bo.	
Holzwaaren, Cigarrenkistenbretter, fremde	10 381	„	
deutsche	20 273	„	
feine Holzwaaren übhpt., fremde u. and.	7 318	„	
Schuhpflöcke	59 102	Kg.No.	
ord. Holzwaaren übhpt.	65 473	Kg.Bo.	
Instrumente, mathem., opt. etc., fremde u. and.	710	„	
Musikinstrumente, deutsche u. and.	208	„	
Korkwaaren, fremde	5 506	„	
deutsche	2 586	„	
Lederwaaren, fremde	652	„	
Maschinen, fremde	409 702	Kg.No.	
deutsche	6 832	„	
Matten	5 186	Kg.Bo.	
Messingwaaren, fremde	487	„	
deutsche	466	„	
Metallwaaren, fremde	2 248	„	
deutsche	324	„	
Papier	9 836	„	
Papierw., deutsche u. and.	863	„	
Parfümerien, deutsche	1 560	„	
Porzellanwaaren, fremde	1 071	„	
deutsche	178	„	
Steingut, feines, fremdes u. and.	715	„	
Steinwaaren, fremde	1 142	„	
Strohwaaren, fremde	433	„	
and. Industrieerzeugnisse	207	„	

M. 35 0[illegible]

Oder:	Ctr. Bo. zu 100 Kg.	
Verzehrungsgegenstände	67 110	[illegible]
Rohstoffe	564 482	3[illegible]
Halbfabrikate	787	[illegible]
Manufakturwaaren	2 876	[illegible]
and. Industrieerzeugnisse	8 350	[illegible]
Zusammen	643 605	[illegible]
Gegen 1897:		
Verzehrungsgegenstände	71 552	2 624 [illegible]
Rohstoffe	463 545	31 198 [illegible]
Halbfabrikate	547	124 [illegible]
Manufakturwaaren	3 119	196 [illegible]
and. Industrieerzeugnisse	6 861	794 [illegible]
Zusammen	545 624	34 938 [illegible]

Digitized by Google

ndern im Jahre 1898

einzelnen Artikel. (Fortsetzung.)

d. Elsass, Luxemburg.

d. Elsass, seewärts über Köln etc.

ürze	1 390	Kg.No.	803
fee	478	„	500
ensmittel,			
eisenmehl	643 565	„	167 230
	34 534	„	8 130
	103	Liter	300
ack, Sumatra	9 888	Kg.No.	25 500
l. ostindischer	614	„	1 144
asil	33 625	„	45 650
ntucky	26 581	„	19 155
io	6 808	„	7 613
n, fremder	2 130	Liter	1 643
guerien, rohe,			
hellack	1 903	Kg.No.	2 434
d. rohe Droguen	2 995	„	2 782
e, nicht medicin.	1 004	„	600
aschinenfett	523	„	174
r, Stuhlrohr	2 700	„	969
garn, deutsches	11 122	„	4 514
ke	238 013	Kg.Bo.	142 798
zwaaren, Schuhpflöcke	494	Kg.No.	123
lin. Holzwaaren übhpt.	345	Kg.Bo.	90
		M.	432 152

d. Elsass, landwärts

idam	1 236	Kg.No.	570
che, frische	33 255	„	12 197
würze	491	„	656
ffee	111 108	„	103 312
bensmittel	897	„	514
st, getrocknetes	10 521	„	6 508
is	1 117 388	„	215 188
irituosen, Kognak	768	Liter	1 605
um	699	„	1 176
back, Sumatra	3 583	Kg.No.	8 652
d. ostindischer	32 423	„	25 087
omingo	2 271	„	2 549
rasil	31 675	„	43 465
olumbia	7 524	„	7 857
entucky	27 254	„	18 929
aryland	7 785	„	4 397
Ohio	25 836	„	28 174
irgini	82 183	„	50 307
ürkischer u. dgl.	44 961	„	20 294
nd. Sorten	371	„	458
igarren, fremde	19,2	Mille	4 044
eutsche	372,6	„	18 423
hee	1 063	Kg.No.	2 086
ieh, Schlachtvieh	1 223	„	1 700
ein, fremder	6 380	Liter	5 635
d. Verzehrungsgegenst.	für		365
ist	337	Kg.No.	865
nmaterialien, Asphalt	29 000	„	2 488
roguerien, rohe, Balsam	69	„	1 106
chellack	828	„	1 096
nd. rohe Droguen	468	„	402
räparirte	13 249	„	1 336
ärbestoffe, Indigo	2 474	„	17 360
laare, Schweinsborsten	246	„	600
läute, getrocknete	278	„	378
olz, Dielen	13,80	Kbm.	980
umpen	10 090	Kg.No.	370
aturalien	373	Kg.Bo.	497
ele, Leinöl	258	Kg.No.	170
Maschinenfett etc.	31 149	„	11 622
flanzen	259	Kg.Bo.	430
Rohr, Stuhlrohr	10 648	Kg.No.	9 259
Schwämme, feine	65	„	580
Spinnstoffe, Baumwolle	23359496	„	14 650 863
Schafwolle	1 150	„	3 366
and. Spinn- u. Flechtst.	43 277	„	24 546
and. Rohstoffe	für		589
Eisenblech, deutsches	10 656	„	1 400
Leder, gegerbtes,			
fremdes u. and.	47	„	200
Baumwollenwaaren,			
deutsche	467	Kg.Bo.	1 258
Säcke	10 224	„	6 134
Seidenwaaren, fremde	64	„	1 500
Manufakturw. übhpt.,			
fremde	148	„	509
deutsche	102	„	338
Bücher u. a. Drucksachen	686	„	1 457
Eisenwaaren,			
Gussw., grobe, deutsche	52 820	Kg.No.	7 511
Stahlwaaren, fremde	535	Kg.Bo.	1 415
deutsche	5 404	„	7 371
and. Eisenwaaren,			
fremde	4 111	„	3 837
deutsche	65 634	„	13 088
Gemälde, Statuen u. dgl.	480	„	6 238
Geräth, Mobilien, fremde	1 526	„	1 450
deutsche	269	„	505
div. Geräthschaften	717	„	501
Glaswaaren,			
deutsche u. and.	287	„	340
Hanfwaaren,			
Tauwerk, neues	418	Kg.No.	401
Holzwaaren, feine, fremde	1 698	Kg.Bo.	2 431
deutsche	385	„	414
Fässer	2 378	„	475
Schuhpflöcke	2 446	Kg.No.	678
ordin. Holzw. übhpt.	1 921	Kg.Bo.	666
Instrumente,			
deutsche u. and.	648	„	973
Korkwaaren, fremde	125	„	330
deutsche	1 131	„	1 294
Lederwaaren, fremde	209	„	732
Maschinen, fremde	27 332	Kg.No.	18 969
deutsche	1 199	„	2 548
Matten	1 283	Kg.Bo.	1 372
Messingwaaren,			
deutsche u. and.	905	„	1 566
Metallwaaren, fremde	185	„	386
deutsche	134	„	404
Parfümerien, deutsche	131	„	300
Porzellanwaaren,			
deutsche u. and.	166	„	450
Strohwaaren, fremde	520	„	2 376
and. Industrieerzeugnisse	626	„	627
		M	15 405 495

Luxemburg, seewärts über Antwerpen

Kaffee	2 510	Kg.No.	2 800
Säcke	10 285	Kg.Bo.	6 171
		M.	8 971

Luxemburg, landwärts

Fische, frische	2 658	Kg.No.	2 446
Kaffee	357	„	438
Taback, Sumatra	10 673	„	20 923
and. ostindischer	28 552	„	31 639
Domingo	3 811	„	3 476

Digitized by Google

Ausfuhr nach den einzelnen

nach Menge und Wert

Oesterreich.

Brasil	22 303	Kg.No.	17 230
mexikanischer	154	„	1 120
Kentucky	37 604	„	27 744
Maryland	2 839	„	2 130
Ohio	6 887	„	5 327
Virgini	46 537	„	27 504
Cigarren, deutsche	18	Mille	865
and. Verzehrungsgegenst	für		267
Droguerien, rohe u. präp.	1 948	Kg.No.	646
Tabacklauge	1 200	„	1 203
and. Rohstoffe	für		285
Bücher u. a. Drucksachen	2 812	Kg.Bo.	3 762
Eisenwaaren, fremde	284	„	403
Holzwaaren, ordinaire	1 243	„	632
Maschinen, deutsche u. a.	610	Kg.No.	2 085
and. Industrieerzeugnisse	325	Kg.Bo.	332
		M.	150 457

Oesterreich, seewärts

Amidam	32 163	Kg.No.	11 368
Gewürze, Kassia lignea	2 886	„	3 367
Pfeffer	2 116	„	1 978
Piment	14 624	„	14 000
Honig	2 215	„	1 060
Kaffee	60 363	„	70 505
Lebensmittel, Schmalz	176 838	„	103 118
Reis	6 056 159	„	1 136 818
Rum	10 657	Liter	14 938
Taback, Havana	17 405	Kg.No.	92 520
Kuba	28 623	„	154 980
Portoriko	23 677	„	117 885
Brasil	688 525	„	1 050 360
Kanaster (Varinas)	5 662	„	18 600
Kolumbia	5 479	„	17 170
Florida	686	„	3 050
Kentucky	87 504	„	112 585
Thee	139 269	„	232 678
Viehfutter, Reisabfall	287 227	„	10 498
Wein, fremder	361	Liter	399
Baumaterialien, Asphalt	20 000	Kg.No.	970
Droguerien, rohe,			
Gummi, Arabicum	544	„	270
Elasticum	802	„	3 610
and. Gummi	5 937	„	5 520
Schellack	15 146	„	20 273
präparirte, Paraffin	5 000	„	2 178
Elfenbeinnüsse	40 821	„	7 000
Färbestoffe, Indigo	820	„	8 217
Farbewaaren, Firniss	166	„	65
Häute, gesalzene	42 782	„	39 496
getrocknete	19 593	„	28 866
Holz, Tischlerholz	9 397	„	2 056
Korkholz	14 334	„	9 945
Lumpen	114 371	„	5 133
Oele, Leinöl	848	„	300
Petroleum	10 418	„	1 877
Maschinenfett	2 007	„	616
Rohr, Stuhlrohr	50 844	„	33 732
Rohrstöcke	1 153	Kg.Bo.	613
Seegras u. and. Polstermat.	2 824	Kg.No.	300
Spinnstoffe, Baumwolle	2 112 043	„	1 410 410
Schafwolle	12 521	„	13 523
and. Spinn- u. Flechtst.	6 105	„	3 597
Wachs	645	„	512
Eisenwaaren,			
Stahlwaaren, fremde	6	Kg.Bo.	23
and. Eisenw., fremde	6 306	„	4 678
deutsche	59	„	40
Holzwaaren, feine, dtsche.	91	Kg.Bo.	
Schuhpflöcke	32 017	Kg.No.	
Korkwaaren, fremde	8 910	Kg.Bo.	
deutsche	67	„	
Matten	240	„	
Messingwaaren, fremde	7	„	
Metallwaaren, fremde	64	„	
Papier	463	„	
Parfümerien, deutsche	602	„	
and. Industrieerzeugnisse	196	„	
		M.	4 78

Oesterreich, landwärts

Amidam	265	Kg.No.	
Fische, frische	20 469	„	
gesalzene u. geräucherte	1 448	„	
Früchte, getr. u. einges.	899	„	
Gewürze, Kassia lignea	179	„	
Gewürzsamen, Senfsaat	999	„	
Honig	85	„	
Kaffee	4 366	„	
Lebensmittel,			
Fleisch etc., Speck	15 069	„	
Schmalz	232 120	„	
and. Lebensmittel	910	„	
Obst, frisches u. getrockn.	18 390	„	
Reis	1 761 272	„	
Spirituosen, Arrak	5 995	Liter	
Kognak	9 502	„	
Korn- u. and. Branntwein	299	„	
Rum	174 391	„	
Liqueur, fremder	72	„	
Taback, australischer	1 334	Kg.No.	
Havana	8 162	„	
Domingo	93 921	„	
Portoriko	113 690	„	
Brasil	762 642	„	
Kanaster (Varinas)	30 394	„	
Kolumbia	175 524	„	
Kentucky	147 590	„	
Seedleaf	10 566	„	
Cigarren, fremde	4,2	Mille	
Thee	13 855	Kg.No.	
Wein, fremder	31 917	Liter	
deutscher	511	„	
and. Verzehrungsgegenst.	für		
Bast	301	Kg.No.	
Baumaterialien, Asphalt	57 417	„	
Droguerien, rohe, Balsam	201	„	
Gummi, Arabicum	439	„	
and. Gummi	1 292	„	
Rhabarber	289	„	
Schellack	7 690	„	
and. rohe Droguen	247	„	
präparirte	2 213	„	
Dünger	203 206	„	
Färbestoffe, Indigo	36 657	„	
Farbewaaren, Firniss	372	„	
and. Farbewaaren	1 414	„	
Felle, rohes Pelzwerk	574	„	
Haare	315	„	
Häute, gesalzene	874	„	
getrocknete	533	„	
Holz, Tannen	28,09	Kbm.	
Dielen u. Planken	7	„	
Tischlerhölzer	1 558	Kg.No	
Korkholz	115 682	„	
Lumpen	58 688	„	

Digitized by Google

...ndern im Jahre 1898

...einzelnen Artikel. (Fortsetzung.)

d. Schweiz.

...uralien	1 461	Kg.Bo.	2 380
..., Petroleum.....	858 190	Kg.No.	116 954
...schinenfett etc.....	2 328	„	917
...nüsse	1 697	„	310
...r, Stuhlrohr	85 774	„	82 430
...hrstöcke	285	Kg.Bo.	268
...en, Kleesamen	14 939	Kg.No.	8 775
...wämme, feine.....	871	„	5 045
...nstoffe, Baumwolle .	55384087	„	35 200 833
...hafwolle.....	121 471	„	252 782
...d. Spinn- u. Flechtst.	733	„	200
...ere, lebende, ausschl. ...chlachtvieh, Pferde..	15	Stück	75 000
...erabfälle, Därme	9 301	Kg.No.	5 336
...nerde, ...rzellanerde etc.....	25 711	„	639
...achs.....	744	„	602
...l. Rohstoffe	für		579
...ngeneisen, fremdes...	30	Kg.No.	4
...hl, fremder	20 009	„	5 803
...mwollengarn, fremdes	138	„	410
...t. Garne, deutsche ...	9 981	„	4 000
...irn, fremder	113	„	582
...ier, gegerbtes, fremdes	7 644	„	37 990
...leutsches.....	128	„	990
...umwollenw., fremde ..	283	Kg.Bo.	934
...deutsche	268	„	1 000
...eiden- u. Halbseidenw., fremde.....	59	„	1 121
...ollen- u. Halbwollenw., deutsche u. and.	134	„	392
...anufakturw. übhpt., fremde.....	141	„	544
...acher u. a. Drucksachen	536	„	1 053
...isenwaaren, ...ussw., grobe, fremde .	5 176	Kg.No.	2 802
...Stahlw., fremde u. and.	3 024	Kg.Bo.	7 551
...Waffen, fremde	125	„	548
...nd. Eisenw., fremde ..	46 365	„	45 797
...deutsche	268	„	316
...schbein	308	Kg.No.	2 476
...alanterie- u. Kurzew., fremde.....	2 199	Kg.Bo.	6 135
...emälde, Statuen u. dgl.	2 112	„	11 137
...eräth, Mobilien, fremde	5 528	„	5 277
...Wagen.....	14	Kolli	1 692
...div. Geräthschaften....	688	Kg.Bo.	565
...Glaswaaren, fremde u.and.	505	„	601
...Gummiwaaren, fremde ..	923	„	3 877
...deutsche	249	„	757
...Holzwaaren, Cigarren-kistenbretter, fremde.	20 907	„	10 872
...deutsche	156 701	„	93 633
...feine Holzwaaren übhpt., fremde u. and.....	2 634	„	4 166
...Schuhpflöcke	443 939	Kg.No.	125 336
...ordin. Holzw. übhpt. ..	1 892	„	926
...nstrumente, Fortepiani, fremde.....	1	Stück	627
...mathem., opt. etc., fremde	6 502	Kg.Bo.	24 175
...Musikinstrum. übhpt., fremde.....	4 194	„	7 549
...Korkwaaren, fremde	20 006	„	25 983
...deutsche	600	„	1 028
...Kupferwaaren.....	784	„	1 411
...Lederwaaren, Handschuhe, fremde...	29	„	571
...and. Lederw., fremde ..	531	„	1 746
...Leim	720	Kg.No.	648
Maschinen, fremde	492 791	Kg.No.	437 421
deutsche	485	„	1 567
Matten.....	9 561	Kg.Bo.	9 071
Messingw., fremde u. and.	133	„	403
Metallwaaren, fremde...	909	„	4 482
deutsche	57	„	3 170
Papier	1 999	„	1 209
Papierw., fremde u. and.	916	„	1 029
Parfümerien, deutsche u. and.	146	„	201
Pelzwerk, fremdes u. and.	151	„	544
Porzellanw., fremde u.and	515	„	465
Uhren, fremde	216	„	4 135
and. Industrieerzeugnisse	907	„	645
		ℳ.	40 154 140

Oder:	Ctr.Bo. zu 100 Kg.	ℳ.
Verzehrungsgegenstände.	116 320	6 292 386
Rohstoffe.....	626 225	37 721 313
Halbfabrikate.....	409	49 779
Manufakturwaaren	9	3 991
and. Industrieerzeugnisse	13 844	881 662
Zusammen...	756 807	44 949 131
Gegen 1897:		
Verzehrungsgegenstände.	231 837	7 805 135
Rohstoffe.....	580 243	41 539 058
Halbfabrikate.....	986	87 895
Manufakturwaaren	10	2 223
and. Industrieerzeugnisse	14 608	836 966
Zusammen...	827 684	50 271 277

d. Schweiz, seewärts über Belgien etc.

Amidam	515	Kg.No.	191
Gewürze, Kanehl.....	569	„	585
Honig	25 129	„	11 755
Kaffee	2 615	„	2 800
Obst, getrocknetes.....	5 038	„	2 575
Reis.....	20 912	„	3 990
Spirituosen, Kognak....	184	Liter	400
Taback, Brasil.....	29 378	Kg.No.	13 639
Kentucky	83 620	„	46 606
Seedleaf.....	5 388	„	6 400
Virgini	24 278	„	10 655
Stengel.....	6 245	„	1 521
Wein, fremder.....	791	Liter	500
Droguer., rohe, Rhabarber	156	Kg.No.	325
Schellack.....	659	„	1 047
Schuhpflöcke	21 364	„	6 283
		ℳ.	109 272

d. Schweiz, landwärts

Amidam	14 658	Kg.No.	5 270
Fische, frische.....	29 131	„	28 704
Früchte, getr. u. einges..	326	„	356
Gewürze, Kanehl.....	179	„	364
Kassia lignea	299	„	354
and. Gewürze.....	447	„	381
Honig	74	„	36
Kaffee	81 298	„	80 905
Lebensmittel, Konserven.	613	„	434
and. Lebensmittel	1 000	„	376
Obst, frisches u. getrockn.	1 323	„	926
Reis.....	1 387 670	„	255 370
Spirituosen, Arrak	714	Liter	761
Kognak.....	3 961	„	4 931

Digitized by Google

d. Schweiz, d. europ. Russland.

Rum	20 239	Liter	16 511
Liqueur, fremder	48	„	331
Taback, Sumatra	5 772	Kg.No.	14 949
and. ostindischer	95 712	„	172 648
Havana	2 924	„	9 385
Kuba	3 949	„	7 826
Domingo	61 807	„	55 214
Portoriko	10 427	„	7 137
Brasil	606 233	„	584 554
Kanaster (Varinas)	417	„	752
mexikanischer	2 176	„	7 988
Kolumbia	16 469	„	13 842
Kentucky	2 484 917	„	2 089 714
Maryland	42 578	„	21 761
Ohio	13 897	„	11 490
Seedleaf	36 570	„	44 192
Virgini	268 289	„	202 967
türkischer u. dergl.	16 535	„	7 103
fabricirter	200	„	721
Cigarren, fremde	105,7	Mille	25 331
deutsche	147	„	9 490
Stengel	15 694	Kg.No.	3 473
Thee	31 157	„	56 653
Viehfutter, Reisabfall	9 950	„	600
Wein, fremder u. and.	4 647	Liter	5 735
and. Verzehrungsgegenst.	für		549
Bast	2 935	Kg.No.	15 387
Droguerien, rohe,			
Rhabarber	215	„	440
Schellack	149	„	207
präparirte	28 306	„	4 271
Färbestoffe, Indigo	8 234	„	54 700
Holz, Tischlerholz	2 678	„	803
Korkholz	9 639	„	6 850
Naturalien	593	Kg.Bo.	813
Oele, Petroleum	477 326	Kg.No.	74 310
Maschinenfett etc.	740	„	451
Rohr, Stuhlrohr	8 910	„	12 777
Schwämme, feine	142	„	2 655
Spinnstoffe, Baumwolle	15304444	„	9 683 512
Schafwolle	108	„	443
Wachs	521	„	425
and. Rohstoffe	für		439
Stahl, fremder	748	Kg.No.	217
Wollengarn, deutsches	395	„	1 418
Leder, gegerbtes, fremdes	3 043	„	14 378
Baumwollenw., deutsche	47	Kg.Bo.	450
Leinenwaaren, deutsche	179	„	750
Seidenwaaren, fremde	68	„	2 209
Wollen Tuch, fremdes	35	„	382
Manufakturw. übhpt.,			
fremde u. and.	63	„	330
Bücher u. s. Drucksachen	5 465	„	9 285
Eisenwaaren,			
Gusswaaren, grobe, frde.	8 947	Kg.No.	4 791
Stahlwaaren, fremde	768	Kg.Bo.	1 895
deutsche	6 339	„	8 452
and. Eisenwaaren, fremde	14 193	„	15 557
deutsche	973	„	1 344
Galanterie- u. Kurzew.,			
fremde u. and.	427	„	2 807
Gemälde, Statuen u. dergl.	422	„	1 564
Geräth, Mobilien, fremde	1 698	„	1 697
Holzw., Cigarrenkistenbr.,			
deutsche	11 638	„	7 243
feine Holzw. übhpt.,			
fremde u. and.	5 237	„	8 275
Fässer	3 118	„	674
Schuhpflöcke	2 073	Kg.No.	586
ordin. Holzw. übhpt.	615	Kg.Bo	
Instrumente, fremde	375	„	
Korkwaaren, fremde	4 132	„	
deutsche	165	„	
Lederw., fremde u. and.	179	„	
Maschinen, fremde	104 525	Kg.No.	
deutsche	476	„	
Matten	4 201	Kg.Bo.	
Messingw., frde. u. and.	305	„	
Metallwaaren, fremde	2 017	„	
deutsche	75	„	
Papier u. Papierwaaren	305	„	
Porzellanwaaren, fremde	423	„	
Strohwaaren, fremde	873	„	
Uhren u. Uhrenfournit.,			
fremde	314	„	
Zinnwaaren	62	„	
and. Industrieerzeugnisse	497	„	

d. europ. Russland, seewärts

Amidam	100 164	Kg.No	
Chokolade	154	„	
Gewürze, Kassia liguea	5 373	„	
Pfeffer	29 738	„	
Piment	13 105	„	
Kaffee	216 581	„	
Lebensmittel, Konserven	3 617	„	
Mehl, Roggenmehl	56 000	„	
Weizenmehl	380 599	„	
and. Lebensmittel	3 930	„	
Mineralwasser	12 278/4	Flsch.	
Obst, frisches	214	Kg.No.	
getrocknetes	15 953	„	
Reis	1 384 873	„	
Spirituosen, Arrak	1 750	Liter	
Kognak	2 583	„	
Rum	17 290	„	
Liqueur, fremder	403	„	
Taback, Sumatra	19 849	Kg.No.	
and. ostindischer	2 176	„	
Havana	14 034	„	
Kuba	8 407	„	
Domingo	1 111	„	
Brasil	37 273	„	
mexikanischer	588	„	
Kolumbia	430	„	
Kentucky	65 793	„	
Maryland	33 149	„	
Ohio	20 063	„	
Seedleaf	8 589	„	
Virgini	7 242	„	
türkischer u. dergl.	56 935	„	
Cigarren, deutsche	55,1	Mille	
Stengel	724 487	Kg.No.	
Thee	47 724	„	
Viehfutter,			
Kleie, Mehl, etc.	105 911	„	
Wein, fremder	58 527	Liter	
deutscher	3 544	„	
Champagner, deutscher	176/4	Flsch.	
and. Verzehrungsgegenst	für		
Baumaterialien,			
Asphalt u. Asphalterde	1 268 909	Kg.No.	
Fliesen u. Floren	10 498	Stück	
Fire briks	13 986	„	
Pflastersteine	233,33	Qmtr.	

Digitized by Google

...ndern im Jahre 1898

... einzelnen Artikel. (Fortsetzung.)

d. europ. Russland.

...nmat., Steinkohlen			
Koaks, deutsche ...	4 375	Tonn.	84 012
...guerien, rohe,			
...mmi, Arabicum	4 260	Kg.No.	3 664
...lasticum	22 029	„	100 266
...nd. Gummi	9 702	„	9 755
...ellack	16 323	„	23 248
...l. rohe Droguen	2 111	„	657
...parirte, Paraffin	1 000	„	420
...triol	792	„	570
...d. Chemikalien	7 732	„	2 529
...en, Roheisen, fremdes	3 305 600	„	161 974
...bestoffe,			
...ercitronextrakt	43 793	„	17 079
...digo	2 598	„	22 448
...bewaaren, Anilin	5 922	„	19 187
...rdfarben	127 394	„	22 903
...ltramarin	640	„	397
...nd. Farbewaaren	6 981	„	11 002
...ute, gesalzene	27 198	„	23 934
...trocknete	873	„	1 074
...lz, Tannen, Erlen etc.	20	Kbm.	1 300
...and- u. Stabholz	10 940	Kg.Bo.	2 000
...ederholz	15,53	Kbm.	3 340
...rden	9 786	Kg.Bo.	8 807
...rkholz	61 453	Kg.No.	21 218
...mpen	77 441	„	6 213
...le, Maschinenfett etc..	6 427	„	2 376
...ohr, Stuhlrohr	21 144	„	11 693
...hwerspath	1 718 996	„	273 702
...innstoffe, Baumwolle..	35968508	„	23 795 781
...chafwolle	5 043	„	15 700
...nd.Spinn-u Flechtstoffe	1 423	„	1 119
...onerde, Pfeifenthon ..	3 218 239	„	78 203
...Porzellanerde etc.....	72 112	„	1 797
...nnasche	3 222	Kg.Bo.	806
...d. Rohstoffe	für		515
...isenblech, deutsches...	1 509 062	Kg.No.	197 687
...isendrath, fremder	2 076	„	332
...deutscher	78 438	„	12 550
...angencisen, deutsches .	6 014 833	„	697 720
...ahl, deutscher u. and...	440 174	„	58 102
...ickel	32 925	„	84 617
...d. Metalle	4 717	„	9 670
...ollengarn, deutsches ..	1 221	„	4 383
...achstuch, deutsches ..	383	Kg.Bo.	575
...ollenwaaren, deutsche.	2 340	„	12 168
...anufakturw. übhpt.,			
deutsche	1 382	„	2 488
...eiwaaren,			
Röhren etc., deutsche..	9 646	Kg.No.	2 701
...ücher u. a. Drucksachen	212	Kg Bo.	697
...isenwaaren,			
...Guss w., grobe, deutsche.	26 342	Kg.No.	3 879
...Eisenbahnschienen,			
deutsche	1 069 183	„	147 547
...Nägel, deutsche	2 062	„	531
...Stahlwaaren, fremde...	259	Kg.Bo.	622
...deutsche	61 211	„	94 906
...and.Eisenwaaren, fremde	7 774	„	6 542
...deutsche	157 768	„	67 982
...Galanterie- u. Kurzew.,			
fremde	2 300	„	4 185
...Gemälde, Statuen u. dgl..	72	„	266
...Geräth, Wagen	1 Stck, 1267	Kolli	54 338
...Glaswaaren, deutsche...	4 557	Kg.Bo.	5 413
...Glanfwaaren	246	„	345
...Holzw., Cigarrenkistenbr.,			
deutsche	6 577	„	6 278
Spielzeug, deutsches ...	1 551	Kg.Bo.	4 176
feine Holzwaaren übhpt.,			
deutsche	168	„	202
Fässer	26 500	„	4 700
Schuhpflöcke	4 264	Kg.No.	1 238
ordin. Holzwaaren übhpt.	1 288	Kg.Bo.	529
Instrumente,			
mathem., opt. etc., fremde	149	„	507
Musikinstrum., fremde.	219	„	500
deutsche	318	„	572
Korkwaaren, fremde	1 122	„	2 805
deutsche	2 069	„	1 570
Kupferwaaren	146	„	263
Leim	1 109	Kg.No.	998
Maschinen, fremde	96 423	„	59 675
deutsche	59 974	„	58 544
Matten	7 105	Kg.Bo.	6 776
Messingwaaren, fremde..	294	„	562
deutsche	204	„	505
Metallwaaren, fremde...	682	„	1 434
deutsche	2 515	„	139 570
Papier	14 864	„	11 314
Pelzwerk, fremdes u. and.	103	„	580
Steingut, feines, deutsches	1 475	„	535
Steinw., deutsche u. and.	8 468	„	1 183
Töpferwaaren,			
Schmelztiegel, deutsche.	4 722	„	2 219
and. Industrieerzeugnisse	139	„	90
			ℳ 28 052 831

d. europ. Russland, landwärts

Gewürze, Kassia lignea .	89	Kg.No.	100
Kaffee	11 565	„	10 243
Konserven	25	„	16
Obst, frisches	825	„	305
Reis	105	„	56
Spirituosen, Kognak	352	Liter	1 020
Rum	7 197	„	9 830
Taback, australischer...	307	Kg.No.	962
Sumatra	7 599	„	33 015
and. ostindischer	440	„	1 696
Havana	189	„	1 530
Brasil	2 695	„	4 338
mexikanischer	73	„	415
Kentucky	4 196	„	4 140
Seedleaf	375	„	835
Virgini	193	„	370
türkischer u. dergl. ...	1 697	„	1 345
Cigarren, deutsche	27,8	Mille	2 317
Stengel	3 146	Kg.No	642
Thee	7 197	„	11 083
Wein, fremder	22 951	Liter	26 267
and. Verzehrungsgegenst.	für		199
Droguerien, rohe, Gummi	998	Kg.No.	895
Schellack	1 156	„	1 535
präparirte, Säuren	1 462	„	1 623
and. Chemikalien	5 104	„	1 038
Färbestoffe, Indigo	7 927	„	59 830
Felle, rohes Pelzwerk ..	91	„	508
Korkholz	93 415	„	28 625
Oele, Maschinenfett	2 171	„	1 635
Rohr, Stuhlrohr	778	„	1 185
Spinnstoffe, Baumwolle .	21221403	„	13 535 019
Schafwolle	22 104	„	41 967
Wachs	604	„	600
and. Rohstoffe	für		442
Leder, gegerbtes, fremdes	85	Kg.No.	527
deutsches	146	„	1 105

Digitized by Google

Schweden.

Manufakturw., fremde ..	59	Kg.Bo.	540
Bücher u. a. Drucksachen	983	„	2 175
Eisenwaaren,			
Gusswaaren, grobe, frde.	1 802	Kg.No.	1 151
Stahlwaaren, fremde ...	5 232	Kg.Bo.	10 760
and. Eisenwaaren, frde.	54 137	„	47 605
deutsche.....	746	„	385
Galanterie- u. Kurzew.,			
fremde	9 755	„	20 811
Gemälde, Statuen u. dgl.	226	„	836
Glaswaaren, fremde	435	„	565
deutsche	972	„	618
Gummiwaaren, fremde ..	156	„	645
Holzwaaren, Cigarren-			
kistenbretter, deutsche	3 835	„	5 303
feine Holzwaaren übhpt.,			
fremde	801	„	1 947
deutsche.....	62	„	250
ordin. Holzwaaren.....	1 247	„	600
Instrumente,			
mathem., opt. etc., fremde	91	„	309
Musikinstrum., fremde .	546	„	1 266
Korkwaaren, fremde	120	„	524
Kupferwaaren	84	„	100
Maschinen, fremde	46 748	Kg.No.	33 849
deutsche.....	5 275	„	7 575
Matten.....	415	Kg.Bo.	381
Messingwaaren, fremde..	3 743	„	8 202
deutsche.....	1 178	„	5 495
Metallwaaren, fremde ...	8 154	„	17 395
deutsche.....	8 733	„	66 186
Papier	363	„	221
Steinwaaren, fremde	1 141	„	411
Uhren u. Uhrenfournit.,			
fremde	255	„	281
and. Industrieerzeugnisse	494	„	525
		ℳ	14 024 169

Oder:	Ctr.Bo. zu 100Kg.	ℳ
Verzehrungsgegenstände.	37 333	1 591 309
Rohstoffe.....	785 242	38 469 577
Halbfabrikate	80 898	1 066 693
Manufakturwaaren	42	15 771
and. Industrierzeugnisse.	18 469	933 650
Zusammen...	921 984	42 077 000
Gegen 1897:		
Verzehrungsgegenstände.	33 753	1 447 621
Rohstoffe....	562 867	31 173 619
Halbfabrikate.....	105 710	1 345 912
Manufakturwaaren	2	984
and. Industrieerzeugnisse	13 796	748 770
Zusammen...	716 128	34 716 906

Schweden

Amidam.....	3 142	Kg.No.	1 233
Fische, frische	438	„	2 091
Früchte, getrocknete....	523	„	414
Süd- u. einges. Früchte.	7 067	„	9 370
Getreide, Roggen.....	208 689	„	24 000
Weizen	219 708	„	31 500
Gewürze, Ingber	1 945	„	1 298
Kassia lignea	7 483	„	8 982
Pfeffer	598	„	461
Piment.....	84 954	„	73 819
and. Gewürze	1 803	„	1 718

Hopfen	10 774	Kg.No.	31[illegible]
Kaffee.....	530 014	„	4[illegible]
Lebensmittel, Butter....	5 857	„	[illegible]
Fleisch etc., Ochsenfl. .	5 373	„	[illegible]
Speck.....	47 839	„	[illegible]
Käse.....	3 453	„	[illegible]
Kartoffeln	1 359,5	Hektl.	[illegible]
Konserven	398	Kg.No.	[illegible]
Mehl, Weizenmehl	618 767	„	[illegible]
Schmalz.....	67 252	„	[illegible]
and. Lebensmittel	379	„	[illegible]
Obst, frisches	38 463	„	[illegible]
getrocknetes	13 768	„	[illegible]
Reis.....	3 927 329	„	[illegible]
Spirituosen, Arrak	5 140	Liter	[illegible]
Kognak	6 195	„	[illegible]
Rum.....	11 052	„	[illegible]
Taback, Sumatra.....	36 475	Kg.No.	[illegible]
and. ostindischer	43 718	„	[illegible]
Havana.....	6 218	„	[illegible]
Kuba	1 949	„	[illegible]
Domingo	14 732	„	[illegible]
Portoriko	1 725	„	[illegible]
Brasil.....	150 265	„	[illegible]
mexikanischer.....	3 030	„	[illegible]
Kolumbia	2 275	„	[illegible]
Kentucky.....	1 555 780	„	[illegible]
Maryland.....	19 943	„	[illegible]
Ohio	4 888	„	[illegible]
Seedleaf.....	261 986	„	[illegible]
Virgini.....	118 297	„	[illegible]
türkischer u. dgl.	23 341	„	[illegible]
and. europäischer.....	1 002	„	[illegible]
Cigarren, deutsche	1 547,4	Mille	[illegible]
Stengel	1 023 970	Kg.No.	[illegible]
Thee.....	8 648	„	[illegible]
Wein, fremder	92 299	Liter	[illegible]
deutscher.....	1 439	„	[illegible]
and. Verzehrungsgegenst.		für	[illegible]
Bast	82	Kg.No.	[illegible]
Baumaterialien,			
Asphalt u. Asphalterde	3 188 212	„	[illegible]
Grausteine	4,41	Kbm.	[illegible]
Kalk u. Gips	164 699	Kg.No.	[illegible]
Brennmaterialien, Stein-			
kohlen u. Koaks, dtsche.	7 094,5	Tonn.	[illegible]
Droguerien, rohe, Alaun.	63 249	Kg.No.	[illegible]
Gummi.....	2 640	„	[illegible]
Pottasche.....	1 144	„	[illegible]
Schellack.....	9 727	„	[illegible]
präparirte,			
Bitter- u. Glaubersalz .	83 308	„	[illegible]
Paraffin	1 999	„	[illegible]
Salzsäure.....	217 647	„	[illegible]
Schwefelsäure.....	336 887	„	[illegible]
and. Säuren	566	„	[illegible]
Vitriol	333 467	„	[illegible]
and. Chemikalien.....	125 943	„	[illegible]
Eisen, Roheisen, fremdes	2 163 183	„	[illegible]
Färbestoffe, Indigo	1 358	„	[illegible]
Farbewaaren, Bleiweiss .	1 011	„	[illegible]
Erdfarben	87 974	„	[illegible]
Zinkweiss	4 736	„	[illegible]
and. Farbewaaren	2 796	„	[illegible]
Federn, Bettfedern	1 329	„	[illegible]
Holz, Eichen	23,30	Kbm.	[illegible]
Tannen, Erlen etc.....	31,12	„	[illegible]
Band- u. Stabholz.....	57 800	Kg.Bo.	[illegible]
Cedernholz	758,83	Kbm.	[illegible]

Digitized by Google

...dern im Jahre 1898

...einzelnen Artikel. (Fortsetzung.)

Norwegen.

...nussholz	19,20	Kbm.	3 187	Steinwaaren, deutsche	4 250	Kg.Bo.	707
Tischlerhölzer	7 342	Kg.No.	2 250	and. Industrieerzeugnisse	449	„	522
...holz	4 528	„	3 150			ℳ	8 349 804
...ralien	263	Kg.Bo.	1 099				
Baumwollensamenöl	17 756	Kg.No.	6 215				
...roleum	751 343	„	99 205	**Norwegen**			
nicht medic. Oele	5 954	„	495	Amidam	148 399	Kg.No.	58 867
...chinenfett etc.	71 128	„	21 668	Gerste	70 000	„	7 210
..., Stuhlrohr	21 167	„	13 709	Gewürze, Piment	6 293	„	5 777
...nstoffe, Baumwolle	2 187 981	„	1 375 793	and. Gewürze	761	„	537
...afwolle	91 533	„	173 978	Hopfen	217	„	740
...Spinn- u. Flechtst.	3 362	„	1 356	Kaffee	222 170	„	193 750
...cklauge	5 155	„	5 606	Lebensmittel,			
	10 206	„	4 900	Fleisch etc., Ochsenfl.	16 114	„	8 559
...erde, Pfeifenthon	267 000	„	6 488	Speck	101 994	„	53 010
...zellanerde etc.	33 980	„	468	Grütze	98 910	„	28 684
Rohstoffe	für		623	Käse	2 128	„	2 745
...nblech, deutsches	39 940	Kg.No.	5 232	Mehl, Roggenmehl	426 532	„	67 170
...ndrath, deutscher	272 577	„	45 502	Weizenmehl	4 986 403	„	1 047 181
...geneisen, deutsches	1 402 586	„	162 700	Schmalz	82 448	„	50 222
...ldrath, deutscher	651	„	312	and. Lebensmittel	657	„	378
...ferdrath	9 131	„	17 714	Obst, frisches	2 772	„	1 014
Metalle	2 660	„	1 624	getrocknetes	6 620	„	7 272
...lengarn, fremdes	7 994	„	28 698	Reis	2 346 630	„	442 993
...utsches	147 696	„	530 228	Salz	548 130	„	19 185
Garne, deutsche	20	„	40	Sirup, fremder	83 415	„	11 678
...er, geg., fremdes u. a.	434	„	2 034	Spirituosen, Kognak	628	Liter	1 200
...umwollenwaaren, frde.	584	Kg.Bo.	1 927	Rum	4 394	„	6 008
...cher u. a. Drucksachen	1 240	„	4 851	Taback, Sumatra	7 006	Kg.No.	26 222
...enwaaren,				and. ostindischer	12 944	„	17 161
...sswaaren, grobe,				Havana	555	„	3 409
...eutsche	20 714	Kg.No.	3 704	Kuba	382	„	1 657
...senbahnschienen,				Domingo	559	„	564
...eutsche	122 571	„	16 915	Portoriko	9 970	„	12 491
...ahlwaaren, fremde	1 237	Kg.Bo.	3 326	Brasil	13 212	„	19 995
...leutsche	624 599	„	832 826	Kanaster (Varinas)	3 269	„	4 499
...d. Eisenw., fremde	4 668	„	4 809	mexikanischer	365	„	2 171
...leutsche	115 450	„	40 405	Kolumbia	509	„	630
...anterie- u. Kurzew.,				Kentucky	179 675	„	177 049
...remde	786	„	1 388	Maryland	1 812	„	1 965
...leutsche	26	„	534	Ohio	964	„	1 305
...räth, Wagen	182	Kolli	11 879	Seedleaf	11 124	„	15 014
...v. Geräthschaften	3 737	Kg.Bo.	3 440	Virgini	918 040	„	886 175
...swaaren, Bouteillen,				türkischer	2 739	„	1 631
...leutsche	6 440	Stück	565	Cigarren, fremde	59,8	Mille	1 155
...nd. Glaswaaren,				deutsche	1 974,7	„	112 328
deutsche u. and.	1 383	Kg.Bo.	1 790	Thee	1 450	Kg.No.	2 088
...ummiwaaren, fremde	149	„	624	Viehfutter, Kleie, Mehl etc.	186 577	„	14 920
...anfwaaren	1 403	„	844	Reisabfall	44 554	„	3 150
...olzwaaren, Cigarren-				Wein, fremder	41 085	Liter	24 566
...kistenbretter, deutsche	108 542	„	69 135	deutscher	400	„	762
...eine Holzw. übhpt.,				Zucker, raffin., deutscher	66 075	Kg.No.	15 858
fremde u. and.	648	„	930	and. Verzehrungsgegenst.	für		389
...rdin. Holzwaaren	5 907	„	3 912	Baumaterialien,			
...strumente,				Asphalt u. Asphalterde	969 262	Kg.No.	36 451
deutsche u. and.	536	„	978	Cement	636 870	„	21 017
...orkwaaren, deutsche	137 185	„	102 889	Grausteine	213,06	Kbm.	15 340
...ederwaaren, fremde	180	„	639	Kalk u. Gips	117 648	Kg.No.	2 118
...eim	990	Kg.No.	891	Blei, unverarbeitetes	2 937	„	793
...laschinen, fremde	58 999	„	47 063	Brennmaterialien, Stein-			
deutsche	38 797	„	27 127	kohlen u. Koaks, dtsche.	1 415,6	Tonn.	26 550
...letallwaaren, fremde	111	Kg.Bo.	361	Droguerien, rohe,			
deutsche	7 479	„	108 517	Schellack	12 054	Kg.No.	17 856
...apier	3 466	„	2 114	and. rohe Droguen	2 373	„	916
...apierwaaren, deutsche	4 969	„	4 935	präparirte, Salze	626	„	321
...orzellanwaaren, fremde	638	„	1 360	Säuren	4 892	„	3 990
...tangenseife, deutsche	2 234	Kg.No.	1 117	and. Chemikalien	22 589	„	4 230
...teingut, feines, fremdes	426	Kg.Bo.	479	Dünger	464 870	„	18 341
deutsches	1 257	„	495	Eisen, Roheisen, fremdes	38 561	„	1 889

Digitized by Google

Norwegen, Dänemark.

Färbestoffe	583	Kg.No.	301
Farbewaaren, Erdfarben.	14 865	„	2 684
Firniss	2 840	„	1 164
and. Farbewaaren	5 018	„	2 447
Federn, Bettfedern	479	„	1 787
Haare, Pferdehaare	441	„	1 125
Holz, Eichen u. Büchen.	18,17	Kbm.	1 706
Stabholz	50 070	Kg.Bo.	3 956
Cedernholz	77,42	Kbm.	9 624
and. Tischlerhölzer	9 300	Kg.No.	2 200
Korkholz	7 742	„	4 112
Oele, Petroleum	174 701	„	23 762
Rüböl	922	„	564
and. nicht med. Oele	1 000	„	700
Maschinenfett etc.	40 367	„	10 931
Rohr, Stuhlrohr	6 693	„	6 217
Schwerspath	20 163	„	1 169
Spinnstoffe, Baumwolle	265 589	„	168 870
Schafwolle	29 741	„	94 617
Tabacklauge	5 104	„	5 769
Thonerde, Pfeifenthon	221 020	„	5 371
Porzellanerde etc.	2 411	„	260
and. Rohstoffe	für		663
Eisenblech, deutsches	668 907	Kg.No.	87 627
Eisendrath, deutscher	1 685 869	„	326 714
Stangeneisen, deutsches	1 125 348	„	130 540
Stahl, fremder u. and.	2 894	„	537
Kupfer u. Kupferdrath	1 765	„	3 254
Messing u. Messingdrath	721	„	851
Wollengarn, deutsches	391	„	1 404
Leder, gegerbtes, deutsches u. and.	44	„	114
Leinen u. Leinenwaaren, deutsche	1 533	Kg.Bo.	812
Wollen- u. Halbwollenw., deutsche	99	„	347
Manufakturw. übhpt., deutsche	1 111	„	2 000
Bleiwaaren, Röhren etc., deutsche	37 693	Kg.No.	10 554
Bücher u. a. Drucksachen	236	Kg.Bo.	708
Eisenwaaren, Gussw., grobe, deutsche	6 834	Kg.No.	1 364
Eisenbahnschienen, deutsche	215 978	„	29 805
Nägel, deutsche	35 477	„	6 440
Stahlwaaren, deutsche u. and.	18 549	Kg.Bo.	26 316
and. Eisenw., fremde	1 578	„	1 190
deutsche	472 341	„	193 093
Galanterie u. Kurzew., deutsche u. and.	515	„	888
Gemälde, Statuen u. dgl.	120	„	443
Geräth, Wagen	44	Kolli	1 683
Glaswaaren, Bouteillen, deutsche	7 314	Stück	832
and. Glasw., deutsche	2 443	Kg.Bo.	1 312
Hanfwaaren	2 963	„	1 894
Holzwaaren, Cigarrenkistenbretter, deutsche	9 815	„	5 242
feine Holzwaaren übhpt., fremde	364	„	365
Schuhpflöcke	2 479	Kg.No.	738
ordin. Holzwaaren übhpt.	2 308	Kg.Bo.	1 498
Korkwaaren, fremde	1 716	„	2 954
deutsche	92 493	„	69 431
Maschinen, fremde	133 278	Kg.No.	81 689
deutsche	126 023	„	88 606
Matten	2 067	Kg.Bo.	2 234
Messingwaaren, deutsche u. and.	5 110	Kg.Bo.	
Metallwaaren, fremde	316	„	
deutsche	278	„	
Papier u. Papierwaaren	770	„	
Steinwaaren, deutsche	5 102	„	
and. Industrieerzeugnisse	1 011	„	

Dänemark, seewärts

Amidam	138 946	Kg.No.
Fische, frische	483	„
Früchte, getr. u. einges.	714	„
Getreide, Mais	504 671	„
Gewürze	1 400	„
Kaffee	262 674	„
Lebensmittel, Mehl, Roggenmehl	107 919	„
Weizenmehl	604 145	„
and. Mehl	26 248	„
Schmalz	184 321	„
and. Lebensmittel	498	„
Obst, frisches	7 023	„
getrocknetes	2 658	„
Reis	2 184 507	„
Spirituosen, Arrak	2 954	Liter
Kognak	3 625	„
Rum	47 348	„
Liqueur, fremder	297	„
Taback, Sumatra	64 953	Kg.No.
and. ostindischer	62 054	„
Havana	2 275	„
Kuba	2 516	„
Domingo	32 348	„
Portoriko	15 732	„
Brasil	404 959	„
Kanaster (Varinas)	6 915	„
mexikanischer	1 081	„
Kolumbia	22 662	„
Kentucky	572 489	„
Maryland	168 195	„
Ohio	5 230	„
Seedleaf	592 346	„
Virgini	47 377	„
türkischer u. dgl.	147 180	„
Cigarren, fremde	161,5	Mille
deutsche	147,4	„
Stengel	19 111	Kg.No.
Thee	69 100	„
Viehfutter, Reisabfall	38 152	„
Wein, fremder	70 062	Liter
deutscher	499	„
Zucker, roher, Rübenzucker	98 824	Kg.No.
raffinirter, deutscher	9 645	„
and. Verzehrungsgegenst.	für	
Baumaterialien, Asphalt u. Asphalterde	563 081	Kg.No.
Grausteine	158,01	Kbm.
Brennmaterialien, Steinkohlen, deutsche	2 165	Tonn.
Droguerien, rohe, Alaun	28 420	Kg.No.
Pott- u. and. Asche	3 224	„
Schellack	4 845	„
and. rohe Droguen	967	„
präparirte, Bitter- u. Glaubersalz	9 804	„
Paraffin	1 500	„

Digitized by Google

Ländern im Jahre 1[illegible]

der einzelnen Artikel. (Fortsetzung.)

Salzsäure	8 807	Kg.No.	
and. Säuren	421	„	4[illegible]
Vitriol	18 833	„	1 2[illegible]
and. Chemikalien	48 329	„	10 060
Dünger	248 600	„	2 300
Eisen, Roheisen, fremdes	1 873 418	„	90 652
Erze	14 851	„	282
Färbestoffe, Extrakte	4 700	„	1 410
Catechu	851	„	366
Indigo	2 846	„	22 215
Farbewaaren, Erdfarben	20 563	„	3 702
and. Farbewaaren	8 724	„	2 014
Glycerin	8 754	„	7 791
Häute, gesalzene	7 389	„	6 351
Holz, Tannen, Erlen etc.	94,68	Kbm.	4 950
Dielen u. Planken	18,10	„	2 800
Band- u. Stabholz	4 669	Kg.Bo.	372
Cedernholz	700,18	Kbm.	75 130
and. Tischlerhölzer	61 532	Kg.No.	16 891
Korkholz	95 006	„	54 368
Oele, Petroleum	2 185	„	375
and. nicht medicin. Oele	29 936	„	18 265
Maschinenfett etc.	6 066	„	1 616
Rohr, Stuhlrohr	12 484	„	7 763
Sämereien	16 367	„	10 525
Schwämme, feine	525	„	2 877
Spinnstoffe, Baumwolle	389 938	„	263 232
Schafwolle	7 866	„	24 000
Tabacklauge	1 681	„	2 117
Talg	19 096	„	9 166
Theer, Goudron	9 520	„	1 085
Thierabfälle, Därme	3 772	„	850
Thonerde, Porzellanerde etc.	13 184	„	448
Zinn, unverarbeitetes	1 577	„	2 208
and. Rohstoffe		für	203
Eisenblech, deutsches	1 723	Kg.No.	225
Eisendrath, deutscher	43 033	„	6 885
Stangeneisen, deutsches	118 847	„	13 786
Kupfer u. Kupferdrath	14 730	„	18 413
Messing u. Messingdrath	5 892	„	6 961
and. Metalle	7 388	„	9 058
Baumwollengarn, deutsches	48 932	„	110 586
Wollengarn, deutsches	108	„	388
Leder, gegerbtes, fremdes	174	„	1 073
Baumwollenwaaren, deutsche u. and.	898	Kg.Bo.	2 556
Seiden- u. Halbseidenw., fremde	167	„	3 173
Manufakturw. übhpt, fremde u. and.	460	„	174
Bücher u. a. Drucksachen	1 067	„	2 743
Eisenwaaren, Gussw., grobe, fremde	635	Kg.No.	318
deutsche	23 709	„	4 931
Eisenbahnschienen, deutsche	14 376	„	2 654
Nägel, deutsche	38 000	„	6 840
Stahlwaaren, fremde	726	Kg.Bo.	1 867
and. Eisenw., fremde	3 785	„	2 466
deutsche	315 107	„	128 560
Galanterie- u. Kurzew., fremde u. and.	690	„	1 288
Geräth, Wagen	26	Stück	14 945
Glaswaaren, fremde	313	Kg.Bo.	461
deutsche	1 250	„	815
Hanfwaaren, Bindfaden	8 682	Kg.No.	5 933
and. Hanfwaaren	2 363	Kg.Bo.	1 493
Instrum[illegible]			
deutsche			
mathem[illegible]			
Musikinstrum[illegible]			
fremde			
Korkwaaren, fremde			
deutsche			
Lederwaaren, fremde			
Maschinen, fremde			
deutsche			
Matten			
Messingw., deutsche u. a.			
Metallwaaren, fremde			
deutsche			
Papier u. Papierwaaren			
Porzellanwaaren, fremde			
deutsche			
Steingut, feines, deutsches u. and.	1 072		
and. Industrieerzeugnisse	1 690		
			M. 4 761 494

Dänemark, landwärts

Fische, frische	841	Kg.No.	3 562
Lebensmittel	9	„	18
Reis	139 626	„	25 675
Rum	799	Liter	925
Taback, Sumatra	6 858	Kg.No.	23 731
and. ostindischer	3 837	„	2 222
Domingo	1 653	„	1 440
Portoriko	701	„	721
Brasil	26 139	„	19 007
Kanaster (Varinas)	50	„	62
Columbia	26	„	30
Kentucky	315 028	„	270 672
Maryland	75 904	„	36 721
Ohio	283	„	350
Seedleaf	27 731	„	28 604
Virgini	19 161	„	14 397
türkischer u. dgl.	57 470	„	22 618
Cigarren, fremde	15,5	Mille	3 395
deutsche	10,5	„	440
Stengel	32 720	Kg.No.	4 120
Thee	58	„	84
Wein, fremder	12	Liter	50
deutscher	18	„	25
Droguerien, präparirte, Paraffin	300	Kg No.	160
and. Chemikalien	59 848	„	7 592
Korkholz	967	„	810
Petroleum	4 327	„	727
Rohr, Stuhlrohr	375	„	818
Spinnstoffe, Baumwolle	1 014 017	„	654 721
Schafwolle	2 839	„	7 484
Tabacklauge	283	„	230
and. Rohstoffe		für	20
Jutegarn, deutsches	221	Kg.No.	69
Bücher u. a. Drucksachen	31	Kg.Bo.	80
Eisenwaaren, Gussw., grobe, deutsche	230	Kg.No.	51
Stahlwaaren, fremde	2	Kg	5
and. Eisenw., deutsche	136		4

Digitized by Google

Ausfuhr nach den einzelnen

nach Menge und Werth

Grossbritannien.

Galanterie- u. Kurzew., fremde	70	Kg.Bo.	133
Holzwaaren, Cigarrenkistenbretter, deutsche	6 250	„	3 063
Schuhpflöcke	798	Kg.No.	203
Instrumente, Musikinstrum., deutsche	73	Kg.Bo.	166
Maschinen, fremde	20 570	Kg.No.	16 373
deutsche	486	„	356
Matten	251	Kg.Bo.	110
Metallwaaren, deutsche	552	„	3 166
and. Industrieerzeugnisse	29	„	26
		ℳ	1 155 436

Grossbritannien

Amidam	2 977 989	Kg.No.	1 184 711
Bier, deutsches	2 195 974	Liter	472 087
Fische, frische	20 371	Kg.No.	14 054
Früchte, getrocknete	2 997	„	661
Süd- u. einges. Früchte	316	„	487
Fruchtsaft	352	Liter	400
Gewürze, Ingber	13 906	Kg.No.	6 675
Kassia lignea	152 420	„	163 089
Pfeffer	8 683	„	10 767
and. Gewürze	27 132	„	8 953
Gewürzsamen	1 667	„	917
Hopfen	58 415	„	204 353
Kaffee	132 916	„	223 747
Lebensmittel, Brod u. and. Backwerk	1 679	„	1 997
Butter	233	„	448
Fleisch etc., Ochsenfl.	106 693	„	82 196
Schinken	5 239	„	8 787
Würste	15 851	„	28 157
Kartoffeln	116 978,7	Hktl.	448 267
Konserven	60 347	Kg.No.	48 716
Maccaroni u. Nudeln	43 017	„	22 799
and. Lebensmittel	55 595	„	5 233
Obst, frisches	17 262	„	2 758
getrocknetes	3 819	„	3 094
Reis	4 316 109	„	794 645
Spirituosen, Kognak	101 759	Liter	58 279
Korn- u. and. Branntwein	2 434	„	1 339
Liqueure u. Extrakte, deutsche	1 279	„	1 500
Taback, Sumatra	19 743	Kg.No.	39 625
and. ostindischer	44 290	„	73 103
Havana	2 171	„	8 340
Kuba	6 720	„	20 600
Domingo	2 963	„	4 240
Brasil	67 276	„	121 043
mexikanischer	3 537	„	17 817
Kolumbia	64 322	„	84 699
Kentucky	6 391	„	5 878
Maryland	2 063	„	2 500
Seedleaf	33 486	„	38 510
Cigarren, fremde	196	Mille	4 724
deutsche	1 340,2	„	68 762
Thee	15 747	Kg.No.	26 127
Viehfutter, Heu	7 565	Ctr.	20 879
Kleie, Mehl etc.	36 378	Kg.No.	3 349
Reisabfall	248 685	„	9 278
Wein, fremder	34 775	Liter	25 550
deutscher	4 073	„	10 597
Champagner, fremder	36/1, 24/2	Flsch.	414
deutscher	600/1	„	1 500
Zucker, roher, Rübenzucker	21051597	Kg	
raffinirter, deutscher	4 054 610	Kg.No.	973 106
and. Verzehrungsgegenst.		für	509
Bast	340	Kg.No.	400
Baumaterialien, Asphalt u. Asphalterde	7 744 884	„	281 900
Dachfilze, Dachpappe	119 150	Kg.Bo.	7 983
Kalk u. Gips	127 983	Kg.No.	2 304
and. Baumaterialien	65 653	Kg.Bo.	1 724
Blei, unverarbeitetes	518 465	Kg.No.	139 935
Droguerien, rohe, Alaun	73 917	„	7 687
Chinarinde	1 035	„	950
Galläpfel	56 916	„	71 145
Gummi, Arabicum	12 217	„	10 018
Elasticum	125	„	481
and. Gummi	65 388	„	72 148
med. Blätter u. Blüthen	1 434	„	587
Pottloh	5 556	„	1 666
Pott- u. and. Asche	1 712	„	548
Rhabarber	1 279	„	4 509
med. Wurzeln	2 193	„	1 041
Schellack	3 011	„	4 390
Schmirgel	141 402	„	49 491
and. rohe Droguen	69 691	„	104 192
präparirte, Borax	5 103	„	1 631
and. Salze	1 358	„	7 954
Paraffin u. dgl.	2 382	„	2 334
Säuren	41 275	„	52 209
Vitriol	243 763	„	15 601
and. Chemikalien	98 032	„	182 409
Dünger, Düngesalze	32 672	„	5 097
and. Dünger	226 911	„	3 819
Eisen, altes	75 839	„	5 225
Roheisen, fremdes	1 218 000	„	59 740
Elfenbein	842	„	8 016
Erze	87 276	„	14 233
Färbestoffe, Indigo	763	„	5 015
Farbewaaren, Bleiweiss	8 401	„	3 108
Erdfarben	100 890	„	18 160
Firniss	28 124	„	15 742
Ultramarin	322 720	„	200 087
Zinkweiss	9 241	„	3 789
Zinnober	18 764	„	70 365
and. Farbewaaren	114 335	„	151 416
Federn, Bettfedern	27 849	„	33 384
Felle, Hasen- u. Kaninchenfelle	5 411	„	8 116
Kalb-, Schaf- u. Ziegenf.	1 655 921	„	2 109 039
Robben- u. Wallrossfelle	3 092	„	10 513
rohes Pelzwerk	10 859	„	53 771
Haare, Pferdehaare	11 582	„	29 534
Schweinsborsten	38 675	„	239 880
and. Thierhaare	58 914	„	14 390
Häute, gesalzene	85 164	„	62 222
getrocknete	55 580	„	71 706
Hörner	8 815	„	5 642
Holz, Eichen u. Büchen	1 735,19	Kbm.	40 778
Dielen	68,04	„	2 926
Tischlerhölzer	39 983	Kg.No.	6 497
Holzborke	873 056	„	174 611
Kaffeehülsen	223 700	Kg.Bo.	3 220
Korkholz	18 096	Kg.No.	16 286
Kupfer u. Messing, altes	30 778	„	17 500
Lumpen	1 462 522	„	245 129
Metall, altes	2 571	„	1 677
Naturalien	6 546	Kg.Bo.	8 849
Oele, Maschinenfett etc.	62 649	Kg.No.	20 983
and. Oele	535	„	1 472
Oelkuchen	12916737	„	1 520 070
Papiermasse	9 964	„	479

Digitized by Google

Ländern im Jahre 1898

der einzelnen Artikel. (Fortsetzung.)

Grossbritannien.

Perlmutterschalen	84 682	Kg.No.	103 312	and. Eisenw., fremde	11 132	Kg.Bo.	12 130
Pflanzen u. Gewächse	699 473	Kg.Bo.	535 723	deutsche	265 771	„	309 443
Rohr, Stuhlrohr	21 995	Kg.No.	19 798	Fischbein	625	Kg.No.	5 024
Rohrstöcke	40 364	Kg.Bo.	16 549	Galanterie- u. Kurzew.,			
Sämereien	8 503	Kg.No.	7 520	fremde	4 059	Kg.Bo.	10 267
Schildpatt	132	„	1 000	deutsche	302 693	„	648 946
Schwerspath	3 927 642	„	227 803	Gemälde, Statuen u. dgl.	111 048	„	408 603
Seegras u. and. Polstermat.	38 492	„	21 858	Geräth, Mobilien, fremde	36 911	„	35 066
Spinnstoffe, Baumwolle	193 051	„	127 710	deutsche	20 706	„	20 451
Hanf	16 408	„	8 696	div. Geräthschaften	935	„	867
Jute	134 965	„	28 343	Glaswaaren,			
Schafwolle	755 569	„	1 255 196	Bouteillen, deutsche	18808663	Stück	1 104 337
Scheerhaare	1 235	„	543	Demijohns, deutsche	2 329	„	1 576
Seide, rohe	17 823	„	306 418	Fensterglas, deutsches	7 958	Kg.Bo.	1 990
Seidenabfälle	35 235	„	119 799	Spiegelglas, deutsches	1 321	„	1 227
Shoddywolle	135 261	„	90 625	Spiegel, deutsche	7 013	„	7 153
and. Spinn- u. Flechtst.	35 048	„	47 178	and. Glaswaaren, fremde	1 002 646	„	1 504 502
Tauwerk, altes	21 732	„	2 895	deutsche	4 716 668	„	990 107
Theer, Goudron	7 204	„	821	Gummiwaaren, deutsche	88 255	„	247 113
Thiere, lebende, ausschl.				Hanfwaaren, Bindfaden	53 958	Kg.No.	47 786
Schlachtvieh	5	Stück	450	Tauwerk, neues	26 689	„	16 488
Thierabfälle, Leimleder	10 358	Kg.No.	1 591	and. Hanfwaaren	25 066	Kg.Bo.	35 093
Thonerde, Pfeifenthon	130 000	„	3 159	Holzwaaren, Cigarren-			
Porzellanerde etc.	1 066 400	„	151 889	kistenbretter, deutsche	49 933	„	27 206
Wallfischbarten	198	„	8 354	Korbwaaren, deutsche	43 078	„	46 029
Zink, altes	1 277	„	560	Spielzeug, fremdes	60 154	„	59 173
and. Rohstoffe	für		917	deutsches	2 001 225	„	1 748 809
Eisenblech, deutsches	7 628	Kg.No.	999	feine Holzw. übhpt., frde.	4 213	„	5 347
Stahl, fremder	31 364	„	41 815	deutsche	77 899	„	101 654
deutscher	2 276	„	779	Fässer	43 601	„	12 860
Kupfer u. Kupferdrath	24 360	„	30 871	ordin. Holzwaaren übhpt.	824 720	„	277 818
Messing	8 232	„	9 713	Instrumente, Fortepiani,			
Nickel	1 025	„	2 634	fremde	1	Stück	417
and. Metalle	18 357	„	62 957	deutsche	557	„	297 150
Baumwollengarn, fremdes	186	„	405	mathem., opt. etc., frde.	300	Kg.Bo.	1 020
deutsches	6 521	„	14 737	deutsche	12 772	„	42 633
Wollengarn, fremdes	9 615	„	30 672	Musikinstrum. übhpt.,			
deutsches	667 755	„	2 397 611	fremde	3 155	„	5 679
Leder, gegerbtes, fremdes	4 519	„	16 936	deutsche	453 830	„	765 862
deutsches	89 270	„	669 234	Kleidung, neue, fremde	148	„	784
Baumwollenw., fremde	2 336	Kg.Bo.	7 708	deutsche	48 318	„	256 085
deutsche	236 392	„	660 455	Korkwaaren, fremde	1 664	„	3 382
Hüte u. Kappen, fremde	214	„	963	deutsche	8 013	„	11 619
deutsche	163	„	782	Kupferwaaren	5 018	„	9 032
Leinen u. Leinenwaaren,				Lederwaaren, Handschuhe,			
fremde	2 057	„	7 405	fremde	981	„	19 326
deutsche	6 031	„	14 893	deutsche	3 546	„	69 857
Säcke	443	„	205	and. Lederw., fremde	197	„	690
Segeltuch, deutsches	403	„	772	deutsche	12 648	„	44 269
Segel, deutsche	282	„	592	Leim	140 397	Kg.No.	126 357
Seiden- u. Halbseidenw.,				Maschinen, fremde	13 288	„	10 561
fremde	384	„	7 296	deutsche	162 879	„	130 451
deutsche	4 511	„	58 643	Matten	87 823	Kg.Bo.	55 651
Spitzen, deutsche	2 411	„	28 018	Messingwaaren, fremde	2 279	„	6 381
Wollen Tuch, deutsches	5 266	„	42 677	deutsche	88 700	„	212 436
Wollen- u. Halbwollenw.,				Metallwaaren, fremde	6 149	„	19 955
fremde	374	„	2 380	deutsche	18 004	„	56 667
deutsche	142 539	„	686 857	Papier	679 910	„	233 360
Manufakturw. übhpt.,				Papierwaaren, Tapeten,			
deutsche u. and.	7 109	„	24 738	fremde u. and.	7 225	„	6 503
Bleiwaaren,				and. Papierw., dtsche. u. a.	2 019 058	„	2 002 396
Röhren etc, deutsche	2 458	Kg.No.	4 987	Parfümerien, deutsche	379	„	647
Bücher u. a. Drucksachen	122 977	Kg.Bo.	233 825	Pelzwerk, deutsches	126	„	642
Bürstenwaaren	8 973	„	13 461	Porzellanwaaren, fremde	38 865	„	31 870
Eisenwaaren,				deutsche	3 306 667	„	2 063 501
Gusw., grobe, deutsche	2 337	Kg.No.	514	Saiten	40	Kg.Bo.	1 000
Stahlwaaren, fremde	133	Kg.Bo.	345	Seife, Oelseife	38,4	Tonn.	1 444
deutsche	4 904	„	16 598	Stangenseife, deutsche	2 502	Kg.No.	1 252
Waffen, deutsche u. and.	850	„	4 197	Steingut, feines, fremdes	167 304	Kg.Bo.	152 202

Digitized by Google

Ausfuhr nach den einzelnen [illegible]
nach Menge und Wert

Holland.

deutsches	112 816	Kg.Bo.	42 099
Steinwaaren,			
Schiefertafeln u. Griffel,			
deutsche	3 681	„	1 215
and. Steinw., deutsche	156 187	„	53 346
Strohwaaren, fremde	190 413	„	183 819
deutsche	246 021	„	38 887
Töpferw., ordin., deutsche	81 723	„	24 517
Schmelztiegel, deutsche	177 530	„	60 795
Uhren u. Uhrenfournit.,			
deutsche	650	„	1 731
Zinkwaaren	25 321	„	25 588
Zinnwaaren	12 028	„	22 830
Zündhölzer	53 124	„	49 858
Zündwaaren übhpt.	20 284	„	26 978
and. Industrieerzeugnisse	248	„	132
		M.	39 043 238

Oder:	Ctr.Bo. zu 100 Kg.	*M.*
Verzehrungsgegenstände.	480 932	9 709 191
Rohstoffe	384 909	9 376 432
Halbfabrikate	9 819	3 279 363
Manufakturwaaren	4 109	1 544 384
and. Industrieerzeugnisse	291 795	15 133 868
Zusammen	1 171 564	39 043 238
Gegen 1897:		
Verzehrungsgegenstände.	384 911	9 221 992
Rohstoffe	328 197	10 824 124
Halbfabrikate	14 448	3 565 357
Manufakturwaaren	1 963	776 373
and. Industrieerzeugnisse	234 559	9 789 676
Zusammen	964 078	34 177 522

Holland, seewärts

Amidam	8 412	Kg.No.	2 842
Bier, deutsches	1 032	Liter	705
Fische, ges. etc., Heringe	10	Tonn.	300
getrocknete Fische	938	Kg.No.	431
Früchte, Süd- u. einges.	708	„	944
Getreide, Buchweizen	123 002	„	14 124
Mais	225 306	„	16 500
Malz	5 091	„	1 100
Roggen	3 564	„	300
Weizen	35 500	„	5 325
Hülsenfrüchte, Erbsen	14 272	„	1 300
Gewürze, Nelken	1 719	„	1 758
Pfeffer	475	„	520
Honig	2 419	„	1 192
Kaffee	128 347	„	115 983
Lebensmittel,			
Fleisch, Ochsenfleisch	898	„	485
Grütze	5 198	„	1 403
Konserven	12 456	„	5 479
Mehl, Roggenmehl	965 770	„	154 238
Weizenmehl	119 802	„	31 121
and. Lebensmittel	8 447	„	4 561
Obst, getrocknetes	41 887	„	17 495
Reis	247 802	„	44 496
Spirituosen, Kognak	2 817	Liter	3 413
Rum	37 904	„	25 479
Taback, Sumatra	52 738	Kg.No.	155 651
and. ostindischer	151 083	„	130 875
Havana	15 235	„	58 837
Kuba	859	„	2 718
Domingo	37 689	„	15 781
[illegible]	1 308	„	1 160
Brasil	1 000 226	Kg.No.	975 [illegible]
Kanaster (Varinas)	7 404	„	[illegible]
mexikanischer	29 920	„	107 [illegible]
Kolumbia	29 275	„	18 [illegible]
Kentucky	235 896	„	196 [illegible]
Maryland	84 569	„	34 [illegible]
Ohio	311	„	[illegible]
Seedleaf	302 141	„	29 [illegible]
Virgini	17 157	„	[illegible]
türkischer u. dgl.	27 009	„	11 [illegible]
and. europäischer	4 543	„	[illegible]
Cigarren, deutsche	14	Mille	[illegible]
Stengel	2 747	Kg.No.	[illegible]
Thee	5 494	„	[illegible]
Viehfutter,			
Kleie, Mehl etc.	738 282	„	61 [illegible]
Wein, fremder	63 668	Liter	35 [illegible]
deutscher	135	„	[illegible]
Champagner, fremder	24/1, 49/2	Flsch. für	[illegible]
and Verzehrungsgegenst.	154 041	Kg No.	[illegible]
Asphalt u. Asphalterde	37 386	„	[illegible]
Blei, altes	15 286	„	[illegible]
Droguerien, rohe, Gummi	11 176	„	[illegible]
Pottloh	16 572	„	[illegible]
Pott- u. and. Asche	242	„	[illegible]
Rhabarber	10 000	„	[illegible]
Sassafras	1 873	„	[illegible]
Schellack	2 354	„	[illegible]
Schmirgel	703	„	[illegible]
and. rohe Droguen	10 852	„	[illegible]
präparirte	195 200	„	[illegible]
Dünger	1 175	„	[illegible]
Färbestoffe, Orseille	6 508	„	[illegible]
Farbewaaren	203	„	[illegible]
Haare, Schweinsborsten	95	Kbm.	[illegible]
Holz, Eichen u. Büchen	262 595	Kg.Bo.	[illegible]
Band- u. Stabholz	590,52	Kbm.	[illegible]
Cedernholz	10 147	Kg.No.	[illegible]
Holzborke	28 031	„	[illegible]
Korkholz	21 815	„	[illegible]
Lumpen	82 695	„	[illegible]
Oele, Petroleum	13 706	„	[illegible]
and. nicht medic. Oele	120 509	„	[illegible]
Maschinenfett etc.	11 502	„	[illegible]
Rohr, Stuhlrohr	1 998	Kg.Bo.	[illegible]
Rohrstöcke	4 2 38	Kg.No.	[illegible]
Samen, Kleesamen	5 640	„	[illegible]
and. Sämereien	3 785	„	[illegible]
Spinnstoffe, Baumwolle	132	„	[illegible]
and. Spinn- u. Flechtst.	2 242	„	[illegible]
Tabacklauge	6 080	„	[illegible]
Tauwerk, altes	625	Kg.No.	[illegible]
Zinn, altes	für		[illegible]
and. Rohstoffe	3 723	Kg.No.	[illegible]
Metalle	80	„	[illegible]
Baumwollengarn, fremdes	3 714	Kg.Bo.	[illegible]
Säcke	874	„	[illegible]
Manufakturw. übhpt.,			
deutsche			
Eisenwaaren,			
Stahlwaaren, deutsche	276	„	[illegible]
and. Eisenw., fremde	2 800	„	[illegible]
deutsche	2 425	„	[illegible]
Galanterie- u. Kurzew.,			
deutsche	10	„	[illegible]
Geräth, Mobilien,			
deutsche u. and.	460	„	[illegible]
div. Geräthschaften	127	„	[illegible]
Glaswaaren, deutsche	10 773	„	[illegible]

Digitized by Google

ndern im Jahre 1898

einzelnen Artikel. (Fortsetzung.)

Holland.

miwaaren, deutsche.	901	Kg.Bo.	2 875
fwaaren, Bindfaden..	594	Kg.No.	558
nwerk, neues	3 071	„	1 831
l. Hanfwaaren	673	„	785
waaren, Cigarren-			
istenbretter, deutsche	9 590	Kg.Bo.	4 753
ne Holzwaaren übhpt.,			
utsche	80	„	200
nuhpflöcke	5 521	Kg.No.	1 496
lin. Holzwaaren übhpt.	5 248	Kg.Bo.	1 786
kwaaren, fremde	5 383	„	12 213
eutsche	103 149	„	77 362
erwaaren, deutsche..	57	„	195
chinen, fremde	10 268	Kg.No.	6 263
eutsche.....	2 914	„	2 485
ten.....	105	Kg.Bo.	150
pier	27 254	„	7 251
zellanw., deutsche...	37 025	„	21 562
ngut, feines, deutsches	4 239	„	2 118
l. Industrieerzeugnisse	109	„	128
		ℳ	2 989 231

Holland, landwärts

nidam.....	3 036	Kg.No.	1 432
sche, frische	14 917	„	17 200
üchte, eingesetzte	31	„	40
etreide,			
ülsenfrüchte, Erbsen..	109	„	44
bensmittel, Grütze ...	10	„	4
onserven.....	10	„	20
nd. Lebensmittel	167	„	406
st, getrocknetes.. ...	21	„	20
is	10 891	„	2 000
irituosen, Kognak	5	Liter	14
um.....	627	„	1 095
aback, Sumatra.....	21 795	Kg.No.	97 028
nd. ostindischer	36 139	„	53 389
Havana	5 929	„	29 956
uba	134	„	358
Domingo	5 200	„	2 085
Portoriko.....	909	„	790
Brasil.....	443 623	„	486 880
Kanaster (Varinas)	2 106	„	2 238
mexikanischer	1 458	„	3 102
Kolumbia.....	38 093	„	22 895
Kentucky.....	91 368	„	55 523
Maryland.....	33 821	„	14 006
Seedleaf.....	136 404	„	132 087
Virgini...	18 733	„	14 461
türkischer u. dgl.	484	„	120
Cigarren, deutsche	260	Mille	15 783
Stengel.....	124 105	Kg.No.	14 437
hee	17 801	„	27 705
Wein, fremder	1 470	Liter	3 502
deutscher.....	192	„	275
nd. Verzehrungsgegenst.	für		327
Bast	1 183	Kg.No.	2 384
Droguerien, rohe, Gummi	579	„	333
Schellack..... ..	224	„	312
präparirte	470 872	„	61 114
Dünger	146 927	„	14 855
Eisen, altes.....	156 142	„	5 166
Färbestoffe, Indigo.....	2 215	„	15 986
Farbewaaren, Zinkweiss.	1 197	„	491
and. Farbewaaren	2 063	„	2 269
Federn, Bettfedern	536	„	605
Felle, Schaffelle.....	816	„	740
Haare, Schweinsborsten.	253	„	1 633
Korkholz	3 208	Kg.No.	1 845
Lumpen	11 669	„	3 507
Naturalien.....	85	Kg.Bo.	113
Oele, Petroleum	86 806	Kg.No.	4 561
and. nicht med. Oele ..	227	„	87
Maschinenfett etc.....	12 714	„	2 776
Oelkuchen	87 500	„	10 320
Papiermasse	5 980	„	380
Pflanzen u. Gewächse...	291	Kg.Bo.	435
Rohr, Stuhlrohr.....	27 915	Kg.No.	17 228
Rohrstöcke	1 368	Kg.Bo.	707
Sägespähne	151 244	„	1 385
Sämereien	216	Kg.No.	288
Schwämme, feine... ...	961	„	5 174
Spinnstoffe, Baumwolle .	6 875 616	„	4 370 941
Schafwolle.....	5 048	„	10 952
and. Spinn- u. Flechtst.	2 817	„	984
Tabacklauge.....	663	„	594
and. Rohstoffe	für		342
Zinkblech	8	Kg.No.	3
Leder, gegerbtes, fremdes	1 460	„	6 993
Baumwollenw., fremde ..	529	Kg.Bo.	1 746
deutsche	926	„	1 580
Leinen u. Leinenwaaren,			
deutsche u. and.	721	„	4 220
Säcke.....	72	„	50
Segel u. Flaggen,			
deutsche	292	„	900
Wollenwaaren, fremde ..	292	„	802
deutsche	119	„	906
Manufakturw. übhpt.,			
deutsche u. and.	708	„	1 202
Bücher u. a. Drucksachen	6 600	„	18 838
Eisenwaaren,			
Stahlw., fremde u. and.	186	„	444
and. Eisenw., fremde ..	580	„	770
deutsche	1 533	„	924
Galanterie- u Kurzew.,			
deutsche u. and.	979	„	2 958
Gemälde, Statuen u. dgl.	413	„	2 190
Geräth, Mobilien,			
deutsche u. and.	1 453	„	2 053
div. Geräthschaften....	2 076	„	1 536
Glaswaaren, deutsche...	235	„	403
Gummiw., deutsche u. and.	2 697	„	9 112
Hanfwaaren,			
Tauwerk, neues.....	928	Kg.No.	260
and. Hanfwaaren	969	Kg.Bo.	3 505
Holzwaaren, Cigarren-			
kistenbretter, deutsche	12 708	„	7 661
Goldleisten, deutsche ..	2 250	„	1 868
feine Holzw. übhpt.,			
deutsche u. and.	629	„	884
Fässer	8 806	„	929
Schuhpflöcke.....	6 074	Kg.No.	1 641
ordin. Holzw. übhpt....	984	Kg.Bo.	451
Instrumente, Fortepiani,			
deutsche	6	Stück	2 957
Musikinstr. übhpt.,			
deutsche u. and.	341	Kg.Bo.	1 348
Korkwaaren, fremde	65	„	170
deutsche	835	„	227
Lederwaaren, deutsche..	352	„	1 607
Maschinen, fremde	17 585	Kg.No.	13 269
deutsche	46 747	„	24 977
Matten.....	30 048	Kg.Bo.	26 292
Messingwaaren, deutsche	104	„	863
Metallwaaren,			
deutsche u. and.	725	„	7 720

Digitized by Google

Ausfuhr nach den einzel

nach Menge und W

Belgien.

Papier	1 704	Kg.Bo.	1 459
Packungen	314	„	546
Porzellanwaaren, deutsche u. and.	442	„	552
Steingut, feines, deutsches u. and.	476	„	813
Strohwaaren, deutsche	194	„	1 309
and. Industrieerzeugnisse	654	„	769
		M.	5 697 436

Oder:	Ctr.Bo. zu 100 Kg.	M.
Verzehrungsgegenstände	61 018	3 560 516
Rohstoffe	102 636	4 803 084
Halbfabrikate	58	16 370
Manufakturwaaren	83	14 834
and. Industrieerzeugnisse	3 889	291 863
Zusammen	167 684	8 686 667
Gegen 1897:		
Verzehrungsgegenstände	71 556	3 585 289
Rohstoffe	104 124	5 275 005
Halbfabrikate	29	4 749
Manufakturwaaren	48	8 977
and. Industrieerzeugnisse	3 320	257 569
Zusammen	179 077	9 131 589

Belgien, seewärts

Amidam	12 788	Kg.No.	4 575
Bier, deutsches	925	Liter	432
Früchte, getr., Pflaumen	3 207	Kg.No.	1 636
Getreide, Mais	1 493 366	„	106 029
Gewürze, Kanehl	727	„	546
Kaffee	118 073	„	87 785
Lebensmittel, Fleisch, Ochsenfleisch	3 667	„	2 824
Grütze	9 950	„	2 687
Mehl, Weizenmehl	39 604	„	10 243
Sago	1 478	„	331
Obst, getrocknetes	20 870	„	14 692
Reis	2 155 825	„	338 699
Spirituosen	608	Liter	815
Taback, Sumatra	7 001	Kg.No.	52 481
and. ostindischer	39 611	„	31 423
Havana	10 806	„	53 631
Domingo	1 811	„	2 225
Brasil	211 161	„	189 276
mexikanischer	16 347	„	28 433
Kolumbia	20 823	„	21 373
Kentucky	560 825	„	416 675
Ohio	110	„	110
Seedleaf	36 105	„	39 843
Virgini	37 417	„	21 463
türkischer u. dergl.	1 483	„	889
Thee	141	„	350
Viehfutter, Kleie	9 901	„	802
Reisabfall	29 850	„	1 188
Wein, fremder	2 120	Liter	1 415
and. Verzehrungsgegenst.	für		377
Droguerien, rohe, Gummi	3 493	Kg.No.	3 159
Pottasche	2 003	„	641
Schellack	4 271	„	6 525
and. rohe Droguen	523	„	388
präparirte	1 879	„	1 715
Erze	1 918	„	2 100
Färbestoffe, Indigo	1 632	„	10 300
Farbewaaren, Erdfarben	2 571	„	483
waaren	1 262	„	597
Felle, Kalb- u. Schaffelle	14 256	Kg No.	17
Haare, Schweinsborsten	554	„	1
and. Thierhaare	644	„	
Häute, gesalzene	182 639	„	170
getrocknete	107 400	„	139
Lumpen	10 405	„	1
Oele, Maschinenfett	3 810	„	1
Rohr, Stuhlrohr	12 041	„	
Spinnstoffe, Baumwolle	40 573	„	
Schafwolle	294 418	„	330
and. Spinn- u. Flechtst.	4 947	„	1
Thierabfälle	2 709	„	
Thonerde, Porzellanerde etc.	5 331	„	
and. Rohstoffe	für		
Baumwollenw., deutsche	2 490	Kg.Bo.	1
Leinenwaaren, deutsche	5 736	„	1
Säcke	100 100	„	29
Segeltuch, deutsches	400	„	
Segel, deutsche	465	„	
Wollen- u. Halbwollenw., deutsche	139	„	
Bücher u. a. Drucksachen	148	„	
Eisenwaaren, Stahlwaaren, fremde	81	„	
and. Eisenw., fremde	10 760	„	5
deutsche	504	„	
Geräthschaften	160	„	
Glaswaaren, deutsche	1 341	„	
Hanfwaaren, Bindfaden	562	Kg.No.	
Tauwerk, neues	12 117	„	7
Holzwaaren, feine, fremde	810	Kg.Bo.	1
Fässer	2 000	„	
ordin. Holzwaaren übhpt.	1 520	„	
Instrumente, Fortepiani, deutsche	2	Stück	
Musikinstrum. übhpt., deutsche	1 081	Kg.Bo.	1
Korkwaaren, fremde	985	„	
deutsche	18 911	„	15
Maschinen, fremde	9 372	Kg.No.	6
deutsche	197	„	1
Messingwaaren, fremde	215	Kg.Bo.	
Metallwaaren, fremde	375	„	
deutsche	33	„	
Papier	43 388	„	15
and. Industrieerzeugnisse	591	„	
		M.	2 323

Belgien, landwärts

Amidam	19 418	Kg.No.	6
Fische, frische	182 754	„	73
Früchte, getr., Pflaumen	12	„	
Mehl, Weizenmehl	47	„	
Taback, Sumatra	1 929	„	5
and. ostindischer	7 434	„	13
Havana	6 053	„	31
Kuba	98	„	
Domingo	1 831	„	2
Brasil	46 763	„	59
mexikanischer	5 408	„	9
Kolumbia	7 293	„	8
Kentucky	234 860	„	181
Maryland	13 525	„	9
Ohio	6 424	„	4
Seedleaf	45 708	„	40
Virgini	48 860	„	28
türkischer u. dergl.	4 455	„	2

Digitized by Google

...indern im Jahre 1898

...einzelnen Artikel. (Fortsetzung.)

Frankreich.

...arren, fremde.....	22	Mille	7 656
...tsche	11,3	„	876
...e.....	909	Kg.No.	1 427
Verzehrungsgegenst.	für		225
...guerien, präparirte ..	493 580	Kg.No.	64 971
...bestoffe, Indigo	316	„	2 000
...ewaaren	12	„	7
...re, Schweinsborsten .	102	„	400
...npen.....	10 000	„	200
..., Petroleum.	308 260	„	26 450
...aschinenfett etc.....	4 171	„	1 621
...r, Stuhlrohr.....	10 312	„	27 434
...wämme, feine.....	358	„	4 280
...nnstoffe, Baumwolle .	85 000	„	57 380
...hafwolle.....	46 587	„	57 112
...nerde,			
...rzellanerde etc.....	2 200	„	221
...l. Rohstoffe	für		125
...ler, gegerbtes, fremdes	790	Kg.No.	3 239
...nenwaaren, deutsche .	28	Kg.Bo.	60
...nufakturw. übhpt.,			
...remde	40	„	83
...cher u. a. Drucksachen	377	„	1 029
...enwaaren, Gussw.,			
...robe, fremde.....	609	Kg.No	352
...tahlwaaren, fremde...	523	Kg.Bo.	1 298
...nd. Eisenw., fremde ..	6 093	„	4 241
...deutsche	376	„	358
...lanterie- u. Kurzew.,			
...deutsche	539	„	275
...mälde, Statuen u. dgl.	143	„	500
...räth, Mobilien, fremde	3 471	„	3 297
...v. Geräthschaften	4 000	„	1 200
...aswaaren, deutsche ...	6 560	„	500
...nfwaaren,			
...auwerk, neues.....	219	Kg.No.	180
...lzwaaren, Cigarren-			
...kistenbretter, deutsche	2 514	Kg.Bo.	1 479
...ine Holzwaaren übhpt.,			
...remde.....	107	„	121
...d. Holzwaaren	905	„	571
...trumente, Fortepiani,			
...deutsche	1	Stück	470
...athem., opt. etc., fremde	590	Kg.Bo.	2 006
...derwaaren, fremde ...	212	„	742
...im	510	Kg.No.	438
...aschinen, fremde	4 692	„	4 190
...deutsche	346	„	1 134
...essingwaaren, fremde .	221	Kg.Bo.	463
...etallwaaren, fremde...	283	„	574
...deutsche	128	„	2 270
...apier	174	„	106
...eingut, feines, fremdes	452	„	478
...iren, fremde	10	„	600
...d. Industrieerzeugnisse	407	„	514
		M.	763 994

Frankreich, seewärts

...midam	939 246	Kg.No.	358 677
...ier, deutsches	1 240	Liter	248
...affee.....	201 936	Kg.No.	185 654
...bst, getrocknetes.....	515	„	400
...eis.....	47 330	„	10 000
...aback, Sumatra	12 507	„	97 200
...Brasil.....	766 053	„	1 438 686
...Kolumbia	798	„	315
...Kentucky	414 416	„	445 654
...Wein, fremder	540	Liter	3 600
...deutscher.....	152	Liter	300
...Färbestoffe, Indigo	178	Kg.No.	1 100
...Haare, Schweinsborsten	2 000	„	13 000
...Häute, gesalzene	11 350	„	9 000
...Maschinenfett.....	1 274	„	358
...Rohr, Stuhlrohr	15 530	„	13 790
...Spinnstoffe, Baumwolle .	21 300	„	13 845
...Schafwolle	4 216	„	3 000
...Baumwollenw., deutsche.	6	Kg.Bo.	34
...Wollen- u. Halbwollenw.,			
...deutsche	212	„	1 102
...Eisenwaaren,			
...Stahlwaaren, fremde...	151	„	331
...and. Eisenwaaren, fremde	5 408	„	3 364
...deutsche	116	„	100
...Holzwaaren.....	1 865	„	726
...Korkwaaren, fremde	74	„	97
...Leim	980	Kg.No.	882
...Maschinen, fremde	13 372	„	8 157
...deutsche	443	„	306
...Messingwaaren,			
...deutsche u. and.	83	Kg.Bo.	388
...Parfümerien u. Essenzen,			
...fremde	350	„	1 500
...and. Industrieerzeugnisse	392	„	325
		M.	2 612 139

Frankreich, landwärts

...Fische, frische	24 344	Kg.No.	48 416
...Reis	49	„	14
...Taback, Sumatra	110	„	695
...Brasil	23	„	50
...and. Sorten	162	„	326
...Cigarren, deutsche.....	4,7	Mille	371
...Thee.....	72	Kg.No.	334
...Wein, fremder	68	Liter	73
...and. Verzehrungsgegenst.	für		235
...Droguerien, rohe, Balsam	131	Kg.No.	442
...medicin. Wurzeln	395	„	4 160
...präparirte	12 339	„	2 167
...Färbestoffe, Indigo	2 378	„	15 995
...Federn, Bettfedern	647	„	737
...Maschinenfett.....	1 526	„	677
...Rohr, Stuhlrohr	11 717	„	20 136
...Schwämme, feine.....	129	„	380
...Spinnstoffe, Baumwolle .	73 880	„	46 050
...Schafwolle.....	12 231	„	23 051
...and. Spinn- u. Flechtst.	20 235	„	2 619
...and. Rohstoffe	für		232
...Seidenwaaren, fremde...	191	Kg.Bo.	5 200
...Eisenwaaren,			
...Stahlwaaren, fremde...	152	„	388
...and. Eisenw., fremde .	2 072	„	1 656
...deutsche	295	„	466
...Galanterie- u. Kurzew.,			
...fremde	244	„	6 261
...Gemälde, Statuen u. dgl.	56	„	1 074
...Geräth, Mobilien, dtsche.	90	„	500
...Holzwaaren	398	„	172
...Korkwaaren, fremde....	127	„	450
...Maschinen, fremde	6 788	Kg.No.	7 485
...deutsche	537	„	1 278
...Matten.....	869	Kg.Bo.	998
...Messingwaaren,			
...deutsche u. and.	97	„	240
...Metallwaaren, fremde...	212	„	407
...deutsche	98	„	4 675
...Parfümerien, fremde....	25	„	120

Digitized by Google

Spanien u. Gibraltar, Portugal.

Steingut, feines, deutsches	850	Kg.Bo.	750
and. Industrieerzeugnisse	29	„	98
		M.	199 328

Spanien u. Gibraltar, seewärts

Bier, deutsches	12 546	Liter	6 446
Kaffee	6 785	Kg.No.	6 360
Reis	20 000	„	3 205
Spirituosen, Couleur	1 579	Liter	1 346
Taback, Sumatra	1 375	Kg.No.	1 870
and. ostindischer	116 164	„	120 000
Havana	996	„	741
Portoriko	92 768	„	49 398
Brasil	11 497	„	7 160
mexikanischer	1 035	„	705
Kolumbia	10 223	„	7 760
Seedleaf	12 401	„	8 375
Virgini	129	„	250
türkischer	5 951	„	2 106
Cigarren, deutsche	59	Mille	2 810
Droguerien, präparirte, Paraffin	15 586	Kg.No.	7 979
Farbewaaren, Ultramarin	598	„	361
and. Farbewaaren	486	„	2 153
Rohr, Stuhlrohr	700	„	888
Spinnstoffe, Baumwolle	20 208	„	12 935
Thiere, lebende, ausschl. Schlachtvieh	2	Stück	300
and. Rohstoffe		für	266
Metalle	40	Kg.No.	800
Leder, gegerbtes, dtsches.	51	„	386
Baumwollenw., deutsche.	664	Kg.Bo.	1 859
Leinen u. Leinenwaaren, deutsche	118	„	319
Seiden- u. Halbseidenw., deutsche	275	„	3 575
Wollen- u. Halbwollenw., fremde	1 375	„	13 338
deutsche	52	„	270
Eisenwaaren, Stahlwaaren, deutsche	460	„	1 610
and. Eisenw., fremde	2 473	„	1 632
deutsche	2 960	„	1 330
Galanterie- u. Kurzew., fremde	1 448	„	2 751
Gemälde	101	„	374
Hanfwaaren, Bindfaden	1 823	Kg.No.	2 920
Holzw., feine, deutsche	501	Kg.Bo.	418
Instrumente, mathem., opt. etc., deutsche	334	„	1 136
Korkwaaren, fremde	446	„	2 079
Lederwaaren, deutsche	557	„	1 950
Leim	5 098	Kg.No.	4 588
Metallwaaren, deutsche	1 887	Kg.Bo.	20 622
Papierwaaren, deutsche	297	„	299
Töpferw., ordin., deutsche	692	„	208
and. Artikel		für	210
		M.	306 086

Spanien, landwärts

Eisenwaaren, Gussw., grobe, fremde	685	Kg.No.	375
and. Eisenw., fremde	551	Kg.Bo.	631
Metallwaaren, fremde	1 059	„	2 123
deutsche	660	„	22 780
and. Artikel		für	201
		M.	26 110

Portugal

Amidam	9 205	Kg.No.	1
Bier, deutsches u. and.	58 787	Liter	21
Chokolade	148	Kg.No.	
Früchte, Süd- u. einges.	483	„	
Getreide, Hülsenfrüchte, Feldbohnen	9 901	„	
Gewürze, Pfeffer	653	„	
and. Gewürze	270	„	
Gewürzsamen, Senfsaat	1 291	„	
Kaffee	1 966	„	
Lebensmittel, Fleisch etc., Schinken	395	„	
Graupen	5 346	„	
Mehl	1 185	„	
and. Lebensmittel	661	„	
Reis	7 762 320	„	1
Spirituosen, Korn- u. and. Branntwein	6 334	Liter	
Taback, Brasil	103 511	Kg.No.	
Kanaster (Varinas)	3 007	„	
Kentucky	99 761	„	
Seedleaf	3 559	„	
Virgini	26 310	„	
fabricirter	700	„	
Cigarren, deutsche	766	Mille	
Thee	368	Kg.No.	
Zucker, roher, Rübenzucker	86 014	„	
and. Verzehrungsgegenst.		für	
Droguerien, rohe, Schmirgel	9 063	„	
and. rohe Droguen	2 957	„	
präparirte, Säuren	259	„	
and. Chemikalien	69 797	„	
Farbewaaren, Anilin	23 317	„	
Erdfarben	34 453	„	
and. Farbewaaren	2 751	„	
Haare, Kaninchenhaare	988	„	
Harz	29 815	„	
Holz, Band- u. Stabholz	67 500	Kg.Bo.	
Cedernholz	4,10	Kbm.	
Mahagoniholz	181,64	„	
Samen, Hanfsamen	6 672	Kg.No.	
Schwerspath	209 450	„	
Spinnstoffe, Baumwolle	220 984	„	
Hanf	598 740	„	
Schafwolle	22 722	„	
Seide, rohe	3 560	„	
and. Rohstoffe		für	
Eisenblech, deutsches	13 987	Kg.No.	
Eisendrath, deutscher	2 963 569	„	
Stangeneisen, fremdes u. and.	36 204	„	
Stahl, deutscher	10 790	„	
and. Metalle	437	„	
Baumwollengarn, dtsches.	28 739	„	
Leinengarn, deutsches	10 359	„	
Wollengarn, deutsches	1 707	„	
and. Garne, deutsche	2 632	„	
Leder, gegerbtes, deutsches u. and.	5 051	„	
lackirtes, deutsches	2 464	„	
Baumwollenw., fremde	2 558	Kg.Bo.	
deutsche	14 340	„	
Leinen u. Leinenwaaren, deutsche	699	„	
Segeltuch, deutsches	634	„	

Digitized by Google

Ländern im Jahre 1898

der einzelnen Artikel. (Fortsetzung.)

Italien.

Seiden- u. Halbseidenw.,			
fremde	168	Kg.Bo.	3 192
deutsche	960	„	12 480
Spitzen, deutsche	168	„	1 949
Wollen- u. Halbwollenw.,			
fremde	7 404	„	71 819
deutsche	23 599	„	119 069
Manufakturw. übhpt.,			
deutsche	410	„	738
Bücher u. a. Drucksachen	905	„	4 377
Eisenwaaren,			
Nägel, deutsche	3 149	Kg.No.	592
Stahlwaaren, deutsche	9 638	Kg.Bo.	20 775
and. Eisenwaaren,			
deutsche u. and.	86 276	„	65 339
Galanterie- u. Kurzew.,			
fremde	1 557	„	10 581
deutsche	839	„	1 699
Gemälde, Statuen u. dgl.	524	„	2 375
Geräthschaften	2 189	„	2 036
Glaswaaren, Bouteillen,			
deutsche	3 639 972	Stück	255 299
Demijohns, deutsche	31 167	„	23 863
Spiegel, deutsche	363	Kg.Bo.	371
and. Glaswaaren, fremde	7 338	„	11 000
deutsche	440 733	„	72 416
Gummiwaaren, fremde	3 081	„	12 941
deutsche	825	„	2 310
Hanfwaaren, Bindfaden	2 419	Kg.No.	2 274
and. Hanfwaaren	12 169	Kg.Bo.	17 037
Holzwaaren,			
Spielzeug, deutsches	3 238	Kg.Bo.	3 366
feine Holzwaaren übhpt.,			
deutsche	255	„	332
Fässer	4 500	„	740
ordin. Holzwaaren übhpt.	5 246	„	2 676
Instrumente, Fortepiani,			
deutsche	1	Stück	750
mathem., opt. etc., dtsche.	1 117	Kg.Bo.	3 798
Musikinstrum. übhpt.,			
deutsche	2 334	„	3 604
Lederwaaren, deutsche	997	„	3 490
Maschinen, deutsche u. a.	57 245	Kg.No.	82 882
Messingwaaren, deutsche	575	Kg.Bo.	1 430
Metallwaaren, fremde	651	„	1 562
deutsche	644	„	1 906
Papier	82 925	„	36 569
Papierwaaren, deutsche	2 048	„	2 181
Steinwaaren, deutsche	1 834	„	972
Töpferwaaren,			
Schmelztiegel, deutsche	17 050	„	7 611
Zinkwaaren	367	„	371
Zinnfolie	448	„	941
Zinnwaaren	339	„	644
Zündhölzer	1 494	„	1 180
Zündwaaren übhpt.	3 573	„	5 609
and. Industrieerzeugnisse	552	„	809
		ℳ	4 211 722

Italien, seewärts

Bier, deutsches	39 571	Liter	27 382
Kaffee	46 211	Kg.No.	43 161
Lebensmittel, Butter	4 966	„	9 535
Fleisch etc., Speck	3 143	„	1 864
Würste	313	„	560
Konserven	911	„	532
and. Lebensmittel	312	„	927
Reis	114 851	„	22 345
Spirituosen, Kognak	199	Liter	620
Couleur	1 305	„	783
Taback, Sumatra	5 216	Kg.No.	16 500
Domingo	13 768	„	12 950
Wein, fremder	5 217	Liter	2 600
deutscher	1 746	„	3 464
and. Verzehrungsgegenst.		für	364
Bast	309	Kg.No.	2 100
Droguerien, rohe,			
Gummi, Arabicum	1 939	„	680
and. Gummi	1 976	„	2 840
Schellack	744	„	827
Schmirgel	2 884	„	1 009
and. rohe Droguen	2 156	„	1 725
präparirte, Salze	1 981	„	1 577
Paraffin	14 590	„	7 366
Säuren	3 721	„	3 998
and. Chemikalien	24 605	„	19 286
Eisen, altes	52 130	„	2 650
Farbewaaren, Erdfarben	15 317	„	2 757
Ultramarin	48 141	„	29 837
Zinkweiss	4 906	„	2 011
and. Farbewaaren	5 842	„	6 486
Haare, Pferdehaare	4 902	„	12 500
Harz	5 765	„	469
Maschinenfett etc.	9 743	„	3 758
Rohr, Stuhlrohr	1 550	„	683
Sämereien	724	„	896
Schwämme, feine	44	„	247
Schwerspath	483 795	„	28 060
Spinnstoffe, Baumwolle	111 825	„	69 805
and. Rohstoffe		für	587
Kupferdrath	1 487	Kg.No.	2 885
and. Metalle	3 066	„	4 766
Leder, gegerbtes, fremdes	49	„	102
Baumwollenw., deutsche	13 145	Kg.Bo.	10 122
Segel, deutsche	31	„	65
Wollen- u. Halbwollw.,			
deutsche	550	„	1 430
Bücher u. a. Drucksachen	925	„	1 756
Eisenwaaren,			
Stahlwaaren, fremde	523	„	1 302
deutsche	200	„	300
and. Eisenw., fremde	27 971	„	23 221
deutsche	5 810	„	5 113
Geräth, Mobilien, dtsche.	360	„	485
Glasw., Demijohns, dtsche.	606	Stück	1 434
and. Glaswaaren, dtsche.	10 169	Kg Bo.	7 843
Hanfw., Tauwerk, neues	797	Kg No.	487
and. Hanfwaaren	2 011	Kg.Bo.	2 815
Holzwaaren, feine, dtsche.	2 061	„	2 679
ordin. Holzwaaren	2 448	„	674
Instrumente,			
mathem., opt. etc., dtsche.	710	„	2 604
Kleidung, neue, deutsche.	481	„	2 549
Leim	1 062	Kg.No.	956
Maschinen, fremde	380	„	396
deutsche	7 838	„	5 866
Messingw., fremde u. and.	557	Kg.Bo.	1 435
Metallwaaren, fremde	1 275	„	2 640
Papier	79 659	„	47 023
Papierwaaren, deutsche	1 476	„	1 446
Porzellanwaaren, deutsche	4 403	„	2 729
Steinwaaren, Mühlsteine	5 500	„	754
and. Steinwaaren,			
deutsche u. and.	1 018	„	482
and. Industrieerzeugnisse	402	„	403
		ℳ	482 503

Digitized by Google

Malta, Griechenland, Rumänien, Serbien, Bulgarien, d. europ. Türkei.

Italien, landwärts

Reis	10 238	Kg.No.	1 702
Taback, Domingo	10 778	„	15 785
Brasil	20 472	„	42 490
Wein, fremder	18	Liter	90
and. Verzehrungsgegenst.	für		227
Droguerien, präparirte	9 962	Kg.No.	2 851
Färbestoffe, Indigo	2 717	„	16 370
Rohr, Stuhlrohr	1 519	„	6 461
Spinnstoffe, Baumwolle	21 253	„	13 602
Schafwolle	2 696	„	5 554
Eisenwaaren,			
Stahlwaaren, fremde	180	Kg.Bo.	794
deutsche	37	„	130
and. Eisenwaaren, fremde	168	„	410
Glaswaaren, deutsche	529	„	315
Hanfwaaren	320	„	642
Instrumente,			
mathem., opt. etc., fremde	27	„	92
Kleidung, neue, deutsche	24	„	190
Maschinen, fremde	133	Kg.No.	300
Messingwaaren, fremde	16	Kg.Bo.	42
Metallwaaren, fremde	46	„	86
deutsche	437	„	18 015
and. Industrieerzeugnisse	106	„	243
		ℳ	126 341

Malta

Bier, deutsches	13 789	Liter	7 528
Reis	108 747	Kg.No.	20 600
Taback, Kentucky	2 662	„	1 551
Cigarren, deutsche	22	Mille	2 240
and. Artikel	für		258
		ℳ	32 177

Griechenland

Bier, deutsches	1 407	Liter	800
Cigarren, deutsche	2,6	Mille	175
Paraffin	3 800	Kg.No.	2 115
Eisenwaaren, fremde	942	Kg.Bo.	1 026
deutsche	1 016	„	590
Messingwaaren, fremde	473	„	866
Metallw., fremde u. and.	202	„	433
and. Industrieerzeugnisse	228	„	507
		ℳ	6 512

Rumänien, seewärts

Kaffee	1 213	Kg.No.	1 454
Obst, getrocknetes	625	„	784
Reis	4 950	„	990
Indigo	666	„	4 380
Eisenwaaren,			
Stahlwaaren, fremde	444	Kg.Bo.	1 109
and. Eisenwaaren, fremde	2 603	„	1 803
Maschinen, deutsche	123	Kg.No.	139
Messingwaaren, fremde	1 080	Kg.Bo.	2 538
Metallwaaren, fremde	47	„	79
and. Industrieerzeugnisse	654	„	160
		ℳ	13 436

Rumänien, landwärts

Kaffee	3 341	Kg.No.	3 814
Obst, getrocknetes	2 622	„	2 840
Rum	23 042	Liter	45 168
Taback, Brasil	9 779	Kg.No.	17 610
Kolumbia	2 631	Kg.No.	10 [illegible]
Kentucky	5 936	„	9 [illegible]
Virgini	4 889	„	8 [illegible]
Thee	2 497	„	9 [illegible]
Wein, fremder	2 531	Liter	3 [illegible]
and. Verzehrungsgegenst.	für		[illegible]
Stuhlrohr	395	Kg.No.	[illegible]
Leinengarn, fremdes	1 138	„	[illegible]
Eisenwaaren,			
Gusswaaren, grobe, frde.	1 595	Kg.No.	[illegible]
Stahlwaaren, fremde	156	Kg.Bo.	[illegible]
and. Eisenwaaren, fremde	22 585	„	[illegible]
Gummiw., fremde u. and.	144	„	[illegible]
Maschinen, fremde	785	Kg.No.	[illegible]
deutsche	832	„	[illegible]
Messingwaaren, fremde	1 155	Kg.Bo.	[illegible]
Metallwaaren, fremde	1 205	„	[illegible]
and. Industrieerzeugnisse	231	„	[illegible]
		ℳ	[illegible]

Serbien, seewärts

Reis	39 653	Kg.No.	[illegible]

Serbien, landwärts

Reis	51 980	Kg.No.	[illegible]
Rum	33	Liter	[illegible]
Schafwolle	789	Kg.No.	[illegible]
		ℳ	[illegible]

Bulgarien, seewärts

Indigo	309	Kg.No.	[illegible]
Bücher	14	Kg.Bo.	[illegible]
Schuhpflöcke	14 064	Kg.No.	[illegible]
and. Artikel	für		[illegible]
		ℳ	[illegible]

Bulgarien, landwärts

Rum	600	Liter	[illegible]
Bücher	71	Kg.Bo.	[illegible]
Schuhpflöcke	5 010	Kg.No.	[illegible]
		ℳ	[illegible]

d. europ. Türkei, seewärts

Bier, deutsches	326	Liter	[illegible]
Reis	11 941	Kg.No.	[illegible]
Rum	223	Liter	[illegible]
Eisenwaaren, fremde	4 660	Kg.Bo.	[illegible]
Maschinen, fremde	1 899	Kg.No.	[illegible]
Messingwaaren, fremde	387	Kg.Bo.	[illegible]
Metallwaaren, fremde	115	„	[illegible]
deutsche	13	„	[illegible]
and. Artikel	für		[illegible]
		ℳ	[illegible]

d. europ. Türkei, landwärts

Paraffin u. dgl.	1 000	Kg.No.	[illegible]
Eisenwaaren, fremde	1 463	Kg.Bo.	[illegible]
Holzwaaren, feine, fremde	576	„	[illegible]
Maschinen, fremde	1 680	Kg.No.	[illegible]
Metallwaaren, fremde	273	Kg.Bo.	[illegible]
and. Artikel	für		[illegible]
		ℳ	[illegible]

Digitized by Google

ndern im Jahre 1898

einzelnen Artikel. (Fortsetzung.)

Britisch Nordamerika, Mexiko, Centralamerika.

Britisch Nordamerika

g, deutscher	56 311	Liter	8 468
ensmittel, Butter	356	Kg.No.	800
ack, Brasil	32 176	„	54 773
garren, deutsche	46,1	Mille	3 405
bewaaren	620	Kg.No.	2 747
nwaaren,			
hlwaaren, deutsche	1 018	Kg.Bo.	3 563
anterie- u. Kurzew.,			
eutsche	764	„	2 139
swaaren, Bouteillen,			
eutsche	276 633	Stück	21 031
idung, neue, deutsche	66	Kg.Bo.	350
allwaaren, deutsche	125	„	1 500
l. Artikel	für		215
		ℳ	98 991

Mexiko

r, deutsches	2 360	Liter	1 725
ig, deutscher	2 616	„	905
chte, getr., Mandeln	297	Kg.No.	385
würze	352	„	475
is	29 950	„	6 250
rituosen	206	Liter	1 088
ein, fremder	2 467	„	4 990
eutscher	399	„	671
hampagner, fremder	60/1	Fisch.	348
d. Verzehrungsgegenst.	für		366
roguerien, rohe u. präp.	78	Kg.No.	125
rbewaaren	467	„	679
hr, Stuhlrohr	320	„	656
hafwolle	4 527	„	13 000
sendrath, deutscher	599	„	96
umwollengarn, dtschs.	1 428	„	5 300
der, gegerbtes, fremdes	260	„	1 680
deutsches	492	„	4 174
ackirtes, deutsches	68	„	857
umwollenw., fremde	3 019	Kg.Bo.	11 823
deutsche	4 417	„	14 524
ûte, fremde	7	„	20
einen u. Leinenwaaren,			
fremde	1 865	„	3 063
deutsche	158	„	617
äcke	1 155	„	589
chirme, deutsche	585	„	2 840
eiden- u. Halbseidenw.,			
fremde	545	„	10 830
deutsche	101	„	1 376
pitzen, deutsche	107	„	1 392
Wollen Tuch, deutsches	190	„	1 612
Wollen- u. Halbwollenw.,			
fremde	454	„	4 370
deutsche	2 726	„	13 960
ücher u. a. Drucksachen	130	„	33
isenwaaren, deutsche	871	„	1 504
alanterie- u. Kurzew.,			
fremde	78	„	850
deutsche	100	„	509
emälde	54	„	200
Glaswaaren,			
Bouteillen, deutsche	1 415 822	Stück	93 667
and. Glaswaaren,			
deutsche u. and.	1 956	Kg.Bo.	407
Kleidung, neue, fremde	258	„	1 368
deutsche	413	„	2 372
Matten	2 842	„	2 091
Metallwaaren, deutsche	543	„	14 770
Papier	330	„	954
Papierwaaren, deutsche	275	Kg.Bo.	496
Spielkarten, fremde	120	„	228
and. Industrieerzeugnisse	691	„	785
		ℳ	231 324

Centralamerika

Bier, deutsches	4 495	Liter	3 150
Früchte, eingesetzte	699	Kg.No.	940
Lebensmittel, Butter	330	„	945
Konserven	492	„	430
and. Lebensmittel	429	„	559
Reis	205 160	„	40 084
Taback, Cigarren,			
deutsche u. and.	63,5	Mille	5 685
Wein, fremder	2 074	Liter	1 564
deutscher	110	„	327
and. Verzehrungsgegenst.	für		550
Droguerien, rohe	1 238	Kg.No.	635
präparirte, Paraffin	588	„	503
and. Chemikalien	762	„	933
Farbewaaren	4 137	„	1 605
Oele, nicht medicinische	500	„	450
and. Rohstoffe	für		255
Kupfer u. Kupferdrath	318	Kg.No.	505
and. Metalle	2 507	„	730
Garne, fremde	328	„	460
Leder, geg., deutsches	1 148	„	6 678
lackirtes, deutsches	25	„	300
Baumwollenw., fremde	460	Kg.Bo.	2 094
deutsche	1 126	„	2 891
Säcke	27 909	„	16 195
Schirme, fremde	150	„	455
deutsche	167	„	775
Seiden- u. Halbseidenw.,			
fremde u. and.	64	„	1 600
Wollen- u. Halbwollenw.,			
deutsche	659	„	3 668
Manufakturw. übhpt.,			
deutsche u. and.	121	„	510
Bücher u. a. Drucksachen	2 475	„	7 931
Bürstenwaaren	657	„	1 300
Eisenwaaren,			
Gussw., grobe, deutsche	21 000	Kg.No.	7 575
Nägel, fremde	810	„	460
Stahlwaaren, fremde	231	Kg.Bo.	1 898
deutsche	1 415	„	6 852
Waffen, fremde	281	„	925
deutsche	226	„	700
and. Eisenwaaren, fremde	1 114	„	1 511
deutsche	32 209	„	25 487
Galanterie- u. Kurzew.,			
fremde	87	„	743
deutsche	1 137	„	1 486
Glaswaaren, dtsche. u. and	1 198	„	656
Hanfwaaren, Bindfaden	507	Kg.No.	930
Tauwerk, neues	633	„	975
Holzwaaren	1 906	Kg.Bo.	1 379
Instrumente, Fortepiani,			
deutsche	13	Stück	5 980
mathem., opt. etc.,			
fremde u. and.	235	Kg.Bo.	565
Musikinstrum. übhpt.,			
fremde u. and.	349	„	876
Kleidung, neue,			
deutsche u. and.	121	„	427
Lederw., deutsche u. and.	411	„	2 239
Maschinen, deutsche	4 976	Kg.No.	4 890
Messingwaaren,			
deutsche u. and.	1 149	Kg.Bo.	2 335

Digitized by Google

Kolumbien, Ekuador, Peru, Bolivia.

Metallwaaren, deutsche..	198	Kg.Bo.	1 756
Papier	2 205	„	2 011
Papierw., deutsche u. and.	1 339	„	1 909
Parfümerien, deutsche .	166	„	280
Steingut, feines, deutsches	922	„	295
Steinwaaren, deutsche u. and.	910	„	458
Zinnwaaren.....	951	„	1 328
Zündhölzer.....	1 214	„	650
and. Industrieerzeugnisse	920	„	870
		M.	183 153

Kolumbien

Bier, deutsches.....	129 861	Liter	72 858
Gewürze, Pfeffer	577	Kg.No.	534
and. Gewürze.....	952	„	400
Lebensmittel.....	212	„	475
Reis	1 131 972	„	203 368
Taback, Sumatra.....	307	„	1 098
Wein, fremder.....	1 289	Liter	915
deutscher.....	185	„	440
Zucker, raffin., deutscher	7 809	Kg.No.	2 050
and. Verzehrungsgegenst.	für		407
Droguerien, rohe.....	286	Kg.No.	342
präparirte.....	729	„	722
Farbewaaren, Mennig...	1 545	„	482
Zinkweiss	2 702	„	1 238
and. Farbewaaren	1 851	„	628
Oele, nicht medicinische	1 541	„	637
Tabacklauge.....	1 109	„	1 120
Wachs	1 150	„	1 150
and. Rohstoffe	für		152
Eisenblech, fremdes	1 808	Kg.No.	412
deutsches.....	8 525	„	1 544
Eisendrath, deutscher...	23 277	„	4 790
Stahl, deutscher.....	384	„	340
Messing	2 990	„	3 020
and. Metalle.....	1 166	„	1 067
Baumwollengarn, dtschs.	142	„	437
Leder, geg., deutsches ..	856	„	8 181
lackirtes, deutsches....	28	„	310
Baumwollenw., fremde ..	1 805	Kg.Bo.	6 705
deutsche.....	5 733	„	22 990
Hüte u. Kappen, deutsche	150	„	945
Leinen u. Leinenwaaren, fremde	342	„	1 165
deutsche	1 219	„	3 590
Säcke.....	2 194	„	780
Schirme, deutsche.....	809	„	2 471
Seiden- u. Halbseidenw., fremde	230	„	6 280
deutsche	49	„	2 070
Spitzen, fremde	110	„	1 733
deutsche.....	681	„	5 895
Wollen Tuch, deutsches.	185	„	1 360
Wollen- u. Halbwollenw., deutsche	950	„	4 488
Bleiwaaren, Hagel.....	690	Kg.No.	270
Bücher u. a. Drucksachen	1 189	Kg.Bo.	3 519
Bürstenwaaren.....	79	„	345
Eisenwaaren, Gussw., grobe, deutsche	2 160	Kg.No.	750
Nägel, deutsche	41 759	„	7 429
Stahlwaaren, deutsche..	780	Kg.Bo.	2 946
and. Eisenw., fremde ..	1 568	„	597
deutsche	18 256	„	17 473
Galanterie- u. Kurzew., deutsche u. and.....	2 165	„	4 570
Gemälde, Statuen u. dgl.	334	Kg.Bo.	1 270
Geräth, Mobilien etc....	2 765	„	4 048
Glaswaaren, Fensterglas, fremdes ..	1 247	„	500
Spiegel, deutsche	343	„	310
and. Glasw., fremde ...	1 155	„	1 222
deutsche	1 714	„	1 548
Gummiwaaren, deutsche u. and.	209	„	1 479
Hanfwaaren, Bindfaden..	802	Kg.No.	1 053
and. Hanfwaaren.....	1 342	Kg.Bo.	2 200
Holzwaaren, Cigarrenkistenbretter, deutsche	3 372	„	4 002
and. Holzwaaren	1 079	„	755
Instrumente, Fortepiani, deutsche...	15	Stück	4 131
Musikinstrum. übhpt., deutsche	309	Kg.Bo.	617
Kleidung, neue, fremde..	132	„	509
deutsche	612	„	4 121
Lederwaaren, fremde ...	240	„	1 276
Maschinen, fremde	332	Kg.No.	850
deutsche	9 283	Kg.Bo.	10 855
Messingwaaren, deutsche	465	„	952
Metallwaaren, deutsche..	349	„	4 049
Papier	4 686	„	4 091
Papierwaaren, deutsche .	1 570	„	2 954
Porzellanw., deutsche ...	376	„	520
Steingut, feines, deutsches	11 055	„	4 410
Steinwaaren, fremde u. and.....	359	„	43
Srohwaaren, deutsche...	244	„	73
and. Industrieerzeugnisse	415	„	70
		M.	467 07

Ekuador

Bier, deutsches	133 267	Liter	62 9
Bücher u. a. Drucksachen	296	Kg.Bo.	9
Papier	238	„	6
Porzellanw., deutsche ...	235	„	4
Steingut, feines, deutsches	1 096	„	3
and. Industrieerzeugnisse	25	„	1
		M.	65 4

Peru

Bier, deutsches.....	232 298	Liter	110 0
Cigarren, deutsche.....	33,2	Mille	2 6
Galanterie- u. Kurzew., deutsche.....	593	Kg.Bo.	2
Glaswaaren, deutsche ...	147	„	
Kleidung, neue, deutsche	23	„	
Korkwaaren, deutsche...	188	„	
Metallwaaren, deutsche .	12	„	
Steingut, feines, deutsches	577	„	
and. Artikel	für		
		M.	115

Bolivia

Bier, deutsches.....	13 509	Liter	9 300
Farbewaaren	512	Kg.No.	350
Manufakturw., deutsche .	51	Kg.Bo.	68
Bücher u. a. Drucksachen	33	„	203
and. Industrieerzeugnisse	139	„	276
		M.	10 20

Digitized by Google

Ländern im Jahre 1898

der einzelnen Artikel. (Fortsetzung.)

Chile, d. Laplatastaaten.

Chile

Bier, deutsches	698	Liter	405
Lebensmittel	42	Kg.No.	44
Taback, Cigarren, dtsche.	19	Mille	1 810
Stahl, deutscher	1 472	Kg.No.	1 177
Baumwollenw., deutsche.	897	Kg.Bo.	4 825
Bücher u. s. Drucksachen	253	„	540
Galanterie- u. Kurzew., deutsche	80	„	800
Glasw., Bouteillen, dtsche.	106 000	Stück	9 280
and. Glasw., deutsche	914	Kg.Bo.	510
Instrumente, *Musikinstrum*, deutsche	9	„	500
Kleidung, neue, deutsche	155	„	855
Maschinen, deutsche	60	Kg.No.	590
Metallwaaren, deutsche	55	Kg.Bo.	360
Papier	115	„	250
and. Industrieerzeugnisse	299	„	385
		ℳ	22 361

d. Laplatastaaten

Amidam	296 855	Kg.No.	117 895
Bier, deutsches	45 221	Liter	26 831
Chokolade	8 676	Kg.No.	18 339
Cichorien u. and. Kaffeesurrogate	1 336	„	526
Fische, ges. u. geräuch.	2 292	„	1 850
getrocknete Fische	149 309	„	137 765
Früchte, getr., Korinthen	5 926	„	1 743
Rosinen	523	„	309
andere	423	„	580
Getreide, Hafer	16 733	„	2 500
Malz	138 106	„	38 670
Gewürze, Kanehl	1 960	„	2 842
Kassia lignea	2 690	„	2 081
Macis u. Macisnüsse	139	„	459
Nelken	566	„	408
Pfeffer	11 803	„	10 146
and. Gewürze	5 879	„	2 092
Hopfen	1 069	„	2 860
Kaffee	16 563	„	24 975
Kakao	10 387	„	28 288
Lebensmittel, Brod u. and. Backwerk	883	„	1 702
Butter	362	„	681
Fleisch etc., Schinken	1 747	„	3 480
Würste	1 142	„	2 665
Käse	1 118	„	946
Konserven	3 700	„	3 097
and. Lebensmittel	1 167	„	875
Mineralwasser	15 499/1	Flsch.	5 605
Obst, getrocknetes	826	Kg.No.	934
Reis	8 506 775	„	1 722 151
Spirituosen, Genever, deutscher	471	Liter	502
Kognak	943	„	1 500
Liqueur, fremder	60	„	400
deutscher	2 868	„	4 714
and. Spirituosen	220	„	329
Taback, Sumatra	5 974	Kg.No.	7 539
Havana	43 473	„	276 937
Brasil	79 356	„	98 019
mexikanischer	9 714	„	20 506
Florida	1 166	„	3 690
Kentucky	17 312	„	8 678
Seedleaf	11 293	„	14 170
Virgini	25 198	„	23 950
fabricirter	1 241	„	2 904
Cigarren, fremde	242,8	Mille	69 098
deutsche	587	„	24 498
Thee	4 012	Kg.No.	6 146
Wein, fremder	4 055	Liter	6 953
deutscher	5 082	„	6 009
Champagner, fremder	312/1	Flsch.	2 040
deutscher	763/1	„	2 065
Zucker, raffin., fremder	54 450	Kg.No	13 068
deutscher	799 929	„	236 676
and. Verzehrungsgegenst.	für		560
Baumaterialien, Cement	11 321	Kg.No.	385
and. Baumaterialien	11 794	Kg.Bo.	305
Droguerien, rohe, Pottloh	1 057	Kg.No.	317
Pottasche	3 742	„	1 322
Schellack	1 879	„	2 160
and. rohe Droguen	11 117	„	11 385
präparirte, Borax	17 331	„	7 395
Salzsäure	5 014	„	316
Schwefelsäure	9 308	„	3 071
and. Säuren	12 012	„	6 492
Soda, krystallisirte	13 436	„	739
Wasserglas	13 212	„	1 070
and. Chemikalien	20 524	„	23 821
Farbewaaren, Blausel	1 433	„	1 892
Erdfarben	5 001	„	899
Firniss	2 207	„	2 494
Mennig	1 274	„	382
Ultramarin	279 933	„	161 192
and. Farbewaaren	69 263	„	47 157
Glycerin	681	„	597
Haare, Schweinsborsten	88	„	528
Korkholz	13 217	„	9 383
Lumpen	5 016	„	2 957
Naturalien	1 509	Kg.Bo.	2 012
Oele, Petroleum	14 265	Kg.No.	3 260
aetherische Oele	91	„	664
Maschinenfett etc.	209 351	„	66 539
and. Oele	703	„	546
Piassava	16 380	„	10 530
Rohr, Stuhlrohr	5 588	„	6 076
Salpeter, Chile	15 046	„	2 182
Sämereien	2 088	„	2 784
Schwämme, feine	382	„	1 098
Schwerspath	76 795	„	4 143
Spinnstoffe, Heede u. Werg	11 701	„	2 490
Schafwolle	1 372	„	3 900
and. Spinn- u. Flechtst.	4 978	„	2 521
Tabacklauge	205 479	„	230 313
Thiere, lebende, ausschl. Schlachtvieh	22	Stück	6 538
Thonerde, Porzellanerde etc.	6 275	Kg.No.	554
Wachs	1 313	„	680
Zink, unverarbeitetes	1 024	„	640
and. Rohstoffe	für		92
Eisenblech, deutsches	20 617	Kg.No.	2 700
Eisendrath, deutscher	18582623	„	2 934 520
Stangeneisen, deutsches	74	„	9
Weissblech	100,7	Kisten	2 573
Kupfer u. Kupferdrath	1 027	Kg.No.	1 284
Messing u. Messingdrath	2 444	„	2 884
Zinkblech	12 558	„	4 772
Baumwollengarn, dtschs.	1 493	„	3 294
Wollengarn, deutsches	1 133	„	4 754
and. Garne, deutsche	707	„	761
Leder, geg., deutsches	2 549	„	18 791
Baumwollenw., fremde	732	Kg.Bo.	2 416
deutsche	324 272	„	829 343

Digitized by Google

d. Laplatastaaten, Brasilien.

Hüte u. Kappen, deutsche	14 634	Kg.Bo.	52 033	Messingwaaren, deutsche	8 219	Kg.Bo.	
Ledertuch, deutsches ...	1 409	„	3 522	Metallwaaren, fremde ...	158	„	
Leinen u. Leinenwaaren,				deutsche	25 152	„	
fremde	2 969	„	10 136	Papier	1 509 455	„	
deutsche	2 983 514	„	1 627 607	Papierw., Tapeten, dtsche.	8 348	„	
Säcke	809	„	265	and. Papierw., fremde	343	„	
Schirme, deutsche	614	„	2 000	deutsche	22 386	„	
Seide, fabricirte, deutsche	1 034	Kg.No.	39 782	Parfümerien, deutsche ..	6 812	„	
Seiden- u. Halbseidenw.,				Pelzwerk, deutsches	129	„	
fremde	571	Kg.Bo.	10 849	Porzellanwaaren, fremde	533	„	
deutsche	2 589	„	32 457	deutsche	11 749	„	
Spitzen, deutsche	2 244	„	25 362	Saiten	35	„	
Wachstuch, dtschs. u. and.	5 623	„	10 071	Stangenseife, deutsche ..	4 114	Kg.No.	
Wollen Tuch, fremdes ..	179	„	660	Steingut, feines, dtschs. u. a.	51 932	Kg.Bo.	
deutsches	1 755	„	7 904	Steinwaaren,			
Wollen- u. Halbwollenw.,				Schiefertafeln u. Griffel,			
fremde	392	„	2 994	deutsche	68 502	„	
deutsche	172 015	„	804 234	and. Steinwaaren,			
Manufakturw. übhpt.,				fremde u. and.....	1 942	„	
deutsche	6 016	„	17 790	Strohwaaren, deutsche ..	4 344	„	
Bleiwaaren,				Töpferw., ordin., deutsche	6 098	„	
Röhren etc., deutsche..	2 217	Kg.No	632	Uhren u. Uhrenfournit.,			
Bücher u. a. Drucksachen	7 398	Kg.Bo.	14 512	deutsche	5 613	„	
Bürstenwaaren	10 192	„	15 970	Zinkwaaren	4 758	„	
Eisenwaaren,				Zinnfolie	3 434	„	
Gussw., grobe, deutsche	7 332	Kg.No	1 613	Zinnwaaren	970	„	
Nägel, deutsche	391 469	„	75 602	Zündhölzer	18 283	„	
Stahlwaaren, deutsche .	91 930	Kg.Bo	133 571	Zündwaaren übhpt.....	11 459	„	
and. Eisenw., dtsche. u. a.	617 016	„	478 258				
Fischbein	65	Kg.No.	500				
Galanterie- u. Kurzew.,				**Brasilien**			
fremde	333	Kg Bo.	4 035				
deutsche	36 671	„	70 543	Amidam	26 139	Kg.No	
Gemälde, Statuen u. dgl.	4 155	„	10 079	Bier, deutsches	98 261	Liter	
Geräth, Mobilien, fremde	107 321	„	100 961	Essig, deutscher	1 150	„	
deutsche	23 017	„	28 219	Fische, getrocknete.....	49 933	Kg.No.	
Wagen	1 Stück, 196 Kolli		31 621	Getreide, Malz.....	352 670	„	
Glasw., Bouteillen, dtsche.	339 722	Stück	23 235	Gewürze, Kassia lignea .	9 616	„	
Demijohns, deutsche ...	35 325	„	22 474	Macis u. Macisnüsse ..	499	„	
Spiegelglas, deutsches..	789	Kg.Bo.	624	Nelken	1 043	„	
Spiegel, deutsche.....	2 358	„	3 074	Pfeffer	18 805	„	
and. Glaswaaren, fremde	2 667	„	3 843	Gewürzsamen	2 113	„	
deutsche	278 104	„	141 195	Hopfen	9 014	„	
Gummiwaaren, fremde ..	407	„	1 709	Lebensmittel, Butter ...	18 511	„	
deutsche	5 372	„	13 466	Fleisch etc., Schinken .	284	„	
Hanfwaaren, Bindfaden .	29 518	Kg.No.	26 720	Konserven.....	4 598	„	
Tauwerk, neues	34 934	„	26 255	Maccaroni u. Nudeln ..	594	„	
and. Hanfwaaren	5 062	Kg.Bo.	7 988	Weizenmehl	6 144	„	
Holzwaaren, Cigarren-				and. Lebensmittel	2 376	„	
kistenbretter, deutsche	1 378	„	643	Mineralwasser	5 838/1	Flsch.	
Goldleisten, deutsche ..	24 034	„	27 094	Reis	1 880 038	Kg.No.	
Korbwaaren, deutsche .	1 637	„	1 787	Spirituosen	1 033	Liter	
Spielzeug, deutsches...	88 958	„	90 086	Taback, Sumatra.....	62 010	Kg.No.	
feine Holzw. übhpt., frde.	1 384	„	2 597	Kentucky	6 609	„	
deutsche	5 685	„	7 327	Seedleaf.....	590	„	
ordin. Holzwaaren... .	22 360	„	9 234	Virgini.	3 367	„	
Instrumente,				and. Sorten.....	323	„	
Fortepiani, deutsche ...	185	Stück	105 053	Cigarren, deutsche u. and.	10	Mille	
mathem.,opt. etc., dtsche.	739	Kg.Bo.	2 460	Wein, fremder	10 926	Liter	
Musikinstrum. übhpt.,				deutscher.....	1 641	„	
deutsche	11 152	„	18 787	and. Verzehrungsgegenst	für		
Kleidung neue, deutsche	727	„	3 445	Baumaterialien, Cement.	1 461 573	Kg.No.	
Korkwaaren, deutsche ..	1 113	„	2 783	Blei, unverarbeitetes....	51 172	„	
Lederwaaren,				Brennmaterialien,			
Handschuhe, deutsche .	98	„	1 931	Steinkohlen, deutsche .	20	Tonn.	
and. Lederw., dtsche. u. a.	8 577	„	28 439	Droguerien, rohe,			
Leim	861	Kg.No.	744	Gummi, Arabicum	822	Kg.No.	
Lichte	6 973	„	5 040	Schellack.....	370	„	
Maschinen, deutsche....	225 774	„	209 991	Weinstein	749	„	

Digitized by Google

Britisch Guayana.

rohe Droguen	4 767	Kg.No.	5 233	Galanterie- u. Kurzew.,			
irte, Salze	1 752	"	355	fremde	592	Kg.Bo.	
ffin u. dgl.	15 160	"	10 596	deutsche	17 847	"	
en	3 421	"	2 533	Gemälde, Statuen u. dgl.	190	"	
Chemikalien	21 179	"	20 184	Geräth, Mobilien,			
stoffe,				deutsche u. and.	68 551	"	
olzextrakt	1 273	"	1 257	div. Geräthschaften ...	1 674	"	
waaren, Bleiweiss .	4 433	"	1 641	Glaswaaren, Bouteillen,			
arben	8 363	"	1 505	deutsche	128 336	Stück	
nig	6 716	"	1 700	Spiegel, deutsche	3 058	Kg.	
marin	4 345	"	2 717	and. Glasw., deutsche .	289 429	"	
weiss	32 110	"	11 233	Gummiwaaren, deutsche	471	"	
Farbewaaren	10 841	"	8 462	Hanfwaaren, Bindfaden .	2 721	Kg.	
Tannen	86,03	Kbm.	4 250	Tauwerk, neues	19 045	"	
Leinöl	1 203	Kg.No.	735	and. Hanfwaaren	986	Kg.	
nicht medic. Oele.	824	"	481	Holzwaaren,			
erische Oele	1 391	"	2 843	Goldleisten, deutsche ..	294	"	
hinenfett etc.	16 694	"	7 625	Korbwaaren, deutsche ..	395	"	
Stuhlrohr	913	"	2 170	Spielzeug, deutsches ..	129 837	"	
er, raffinirter	35 230	"	6 555	feine Holzwaaren übrige			
eien	1 262	"	743	deutsche	310	"	
olle	1 390	"	3 500	Fässer	7 070	"	
, lebende, ausschl.				Schuhpflöcke	3 063	Kg.	
achtvieh	2	Stück	500	ordin. Holzwaaren übrige	337 329	Kg.	
rde,				Instrumente, Fortepiani,			
llanerde etc.	3 572	Kg.No.	388	deutsche	9	Stück	
Rohstoffe	für		695	mathem., opt. etc.,			
blech, deutsches ...	89 505	Kg.No.	11 806	deutsche	1 045	Kg.	
drath, deutscher ..	5 155 542	"	833 772	Musikinstrum. übrige,			
eneisen, deutsches .	515 883	"	62 656	deutsche	2 029	"	
deutscher	59 833	"	28 538	Korkwaaren, deutsche ..	427	"	
rath, deutscher ...	1 164	"	660	Lederwaaren, deutsche .	972	"	
r u. Kupferdrath ..	320	"	400	Leim	1 500	Kg.	
g u. Messingdrath	5 149	"	6 051	Lichte	1 296	"	
lech	5 852	"	2 140	Maschinen, deutsche ..	40 726	"	
Metalle	500	"	630	Matten	1 242	Kg.	
wollengarn, dtsches.	1 266	"	3 697	Messingwaaren,			
ngarn, deutsches ..	472	"	2 121	deutsche u. and.	49	"	
gegerbtes, dtsches.	552	"	3 298	Metallwaaren, fremde .	210	"	
wollenw., fremde ..	3 067	Kg.Bo.	10 228	deutsche	9 779	"	
ache	109 321	"	277 705	Papier	387	"	
deutsche	1 118	"	3 756	Papierw., deutsche u. and.	4 571	"	
u. Leinenwaaren,				Porzellanwaaren, fremde	49	"	
de	102	"	367	deutsche	1	"	
sche	17 031	"	15 394	Saiten	45	"	
uch, deutsches ...	963	"	1 530	Seife	429	Kg.	
fabricirte, fremde.	30	Kg.No.	1 156	Steingut, feine, deutsches	40 731	Kg.	
u. Halbseidenw.,				Strohwaaren, Schiefer-			
sche	375	Kg.Bo.	5 454	tafeln u. ähnliche, deutsche	11	"	
n, deutsche	285	"	1 600	and. Steinw., deutsche	3	"	
stuch, deutsches ..	1 333	"	2 185	Strohwaaren, deutsche	25	"	
en Tuch, fremdes ..	314	"	3 320	Uhren, deutsche	1	"	
utsches	370	"	1 230	Zinkwaaren	1	"	
en- u. Halbwollenw.,				Zinnfolie	1	"	
nde	48	"	466	Zinnwaaren	2	"	
utsche	26 940	"	130 450	Zündhölzer	1	"	
ufakturw. übhpt.,				Zündwaaren übrige	1	"	
utsche	1 723	"	6 361	and. Industrieerzeugnisse	1	"	
ber u. a. Drucksachen	3 562	"	11 305				
rsteswaaren	740	"	1 775				
enwaaren,							
nw., grobe, deutsche	5 681	Kg.No.	1 250	**Britisch Guayana.**			
Eisenbahnschienen,				Bier, deutsches	1	Liter	
utsche	391 666	"	54 150	Cigarren, deutsche	10	Mille	
gel, deutsche	60 129	"	11 380	Farbewaaren	71	Kg.	
Waaren, fremde ...	204	Kg.Bo.	455	Eisenwaaren, deutsche .	500	"	
utsche	43 749	"	63 209	Metallwaaren, deutsche .	144	"	
Eisenwaaren,				and. Artikel	1	"	
utsche u. and.	210 620	"	152 662				

Digitized by Google

Französisch Guayana, Venezuela, Westindien, Egypten.

Französisch Guayana

ur, deutsches	196	Liter	96

Venezuela

ier, deutsches	6 217	Liter	3 030
ewürze	2 798	Kg.No.	1 149
eis	256 334	„	43 664
aback, Cigarren, dtsche.	6,5	Mille	500
Wein, fremder	270	Liter	300
Verzehrungsgegenst.	für		356
nd.	49	Kg.Bo.	88
Rohstoffe	1 227	Kg.No.	196
Eisendrath, deutscher..	26	Kg.Bo.	76
Manufakturw., deutsche.	2 758	„	578
Eisenwaaren, deutsche..			
Galanterie- u. Kurzew., deutsche	422	„	226
Glaswaaren, deutsche...	1 628	„	525
Papier u. Papierwaaren.	258	„	240
Saiten	16	„	330
and Industrieerzeugnisse	206	„	325
		ℳ	51 583

Britisch Westindien

Bier, deutsches	44 456	Liter	27 706
Hafer	13 500	Kg.No.	2 144
Konserven	286	„	480
Reis	297 345	„	54 063
Taback, Sumatra	1 456	„	13 545
Thee	287	„	350
Wein, fremder	357	Liter	1 425
deutscher	2 574	„	6 910
Zucker, raffin., deutscher	9 062	Kg.No.	2 350
and. Verzehrungsgegenst.	für		207
Baumaterialien, Cement.	1 427 170	Kg.No.	49 060
Mauersteine	99 476	Stück	4 342
Droguerien, präp., Salze	140 665	Kg.No.	1 478
Säuren	1 250	„	855
Farbewaaren	197	„	30
Baumwollenw., deutsche.	526	Kg.Bo.	1 280
Manufakturw. übrpt., deutsche	80	„	330
Bücher u. a. Drucksachen	6 166	„	9 038
Eisenwaaren, deutsche..	6 540	„	1 457
Galanterie- u. Kurzew., deutsche	101	„	275
Glasw., Bouteillen, dtsche.	597 107	Stück	55 784
Demijohns, deutsche...	5 974	„	4 624
Holzw., Cigarrenkistenbr., deutsche	455	Kg.Bo.	400
ordin. Holzwaaren.....	129 590	„	20 657
Instrumente, Musikinstrum., deutsche	1 460	„	2 450
Korkwaaren, deutsche ..	1 378	„	5 581
Papier	2 320	„	1 415
Papierwaaren, deutsche..	172	„	300
Stangenseife, deutsche ..	9 160	Kg.No.	3 130
Töpferw., Pfeifen, ird., deutsche	4 500	Kg.Bo.	1 040
Zündhölzer	1 334	„	600
and. Industrieerzeugnisse	924	„	415
		ℳ	273 721

Spanisch Westindien

Bier, deutsches	47 894	Liter	22 774
Lebensmittel, Konserven	263	Kg.No.	400
and. Lebensmittel	260	„	
Reis	7 431 476	„	11[illegible]

Leinen u. Leinenw., dtsche. Säcke	101	Kg.Bo.	288
Bücher u. a. Drucksachen	3 790	„	1 800
Eisenwaaren,	2 230	„	22 400
Eisenbahnschienen, deutsche	2 874	Kg.No.	397
Nägel, deutsche	61 236	„	11 022
and. Eisenwaaren, dtsche.	2 199	Kg.Bo.	1 139
Glasw., Bouteillen, dtsche.	18 126	Stück	984
Gummiwaaren, deutsche.	196	Kg.Bo.	549
Holzw., Cigarrenkistenbr., deutsche	2 226	„	1 170
ordin. Holzwaaren.....	3 987	„	2 895
Maschinen, deutsche	690	Kg.No.	516
Papier	18 027	Kg.Bo.	6 563
Papierwaaren, deutsche..	541	„	520
and. Artikel.....	für		468
		ℳ	1 267 900

Niederländ. Westindien

Bier, deutsches	960	Liter	430
Reis	4 980	Kg.No.	875
Cigarren, deutsche	5	Mille	455
Gemälde	587	Kg.Bo.	2 172
		ℳ	3 932

Hayti u. St. Domingo

Bier, deutsches	110 967	Liter	51 122
Reis	29 802	Kg.No.	6 300
Wein, fremder	770	Liter	870
Industrieerzeugnisse	211	Kg.Bo.	432
and. Artikel.....	für		302
		ℳ	59 026

Französisch Westindien

Bier, deutsches	492	Liter	240
Stangenseife, deutsche ..	500	Kg.No.	227
		ℳ	467

Egypten

Bier, deutsches	84 399	Liter	42 560
Taback, fabricirter.....	712	Kg.No.	1 375
Cigarren, deutsche	19,7	Mille	1 006
and. Verzehrungsgegenst.	für		440
Maschinenfett	2 655	Kg.No.	1 327
Stuhlrohr	50	„	115
Eisendrath, deutscher...	2 014	„	322
Leinen, deutsches	25	Kg.Bo.	68
Bücher u. a. Drucksachen	496	„	942
Eisenw., Nägel, deutsche	4 028	Kg.No.	725
Stahlwaaren, fremde...	1 315	Kg Bo.	2 942
and. Eisenwaaren, fremde	1 550	„	1 425
deutsche	2 121	„	3 147
Gemälde	120	„	444
Glaswaaaren, deutsche	1 265	„	864
Holzwaaren, ordinaire ..	764	„	370
Maschinen, fremde	5 204	Kg.No.	2 230
deutsche	75	„	700
Metallwaaren, fremde...	1 091	Kg.Bo	2 382
deutsche	102	„	4 452
Zündwaaren	785	„	1 806
and. Industrieerzeugnisse	882	„	555
		ℳ	70 197

Digitized by Google

Ländern im Jahre 1898

der einzelnen Artikel. (Fortsetzung.)

Algier, Marokko, d. Azoren u. Madeira, d. Kanarischen Inseln, Afrika's Westküste.

Algier

Taback, Domingo	7 546	Kg.No.	5 210
Brasil	10 271	„	7 005
Kentucky	21 458	„	13 728
Virgini	1 248	„	675
and. Sorten	384	„	490
Bücher u. a. Drucksachen	54	Kg.Bo.	270
Eisenwaaren, fremde	540	„	500
Holzwaaren	466	„	230
Metallwaaren, fremde	152	„	318
deutsche	92	„	994
and. Industrieerzeugnisse	241	„	440
		ℳ	29 860

Marokko

Bier, deutsches	6 766	Liter	4 260
Taback, Kentucky	4 217	Kg.No.	3 005
türkischer	4 276	„	1 840
Cigarren, deutsche	8	Mille	571
Wein, fremder u. and.	425	Liter	686
Cement	69 700	Kg.No.	2 050
and. Artikel	für		111
		ℳ	12 523

d. Azoren u. Madeira

Bier, deutsches	1 566	Liter	630
Taback, Kentucky	4 460	Kg.No.	8 460
Cigarren, deutsche	9,8	Mille	600
		ℳ	9 690

d. Kanarischen Inseln

Taback, Sumatra	1 975	Kg.No.	5 552
Havana	413	„	297
Domingo	3 277	„	3 235
Portoriko	259	„	220
Brasil	13 470	„	12 418
mexikanischer	1 636	„	1 050
Kolumbia	1 538	„	1 180
Kentucky	30 961	„	17 370
Seedleaf	10 646	„	8 550
türkischer	13 939	„	5 325
Geräthschaften	65	Kg.Bo.	70
		ℳ	55 267

Afrika's Westküste

Bier, deutsches	49 576	Liter	22 660
Chokolade	238	Kg.No.	486
Essig, deutscher	901	Liter	537
Früchte, getr., Mandeln	377	Kg.No.	632
Pflaumen	1 137	„	1 653
andere	2 984	„	1 192
Süd- u. einges. Früchte	1 916	„	2 131
Fruchtsaft	1 778	Liter	2 356
Getreide, Hafer	6 337	Kg.No.	640
Hülsenfrüchte	1 879	„	532
Gewürze, Nelken	908	„	713
andere Gewürze	651	„	526
Gewürzsamen	1 007	„	492
Kaffee	8 853	„	5 451
Lebensmittel,			
Brod u. and. Backwerk	83 764	„	26 842
Butter	198	„	463
Fleisch etc., Schinken	506	„	975
Speck	302	„	371
Würste	361	„	608
Käse	426	„	361
Konserven	4 002	Kg.No.	5 863
Mehl, Weizenmehl	24 284	„	6 316
Schmalz	2 577	„	1 797
and. Lebensmittel	2 763	„	872
Obst, getrocknetes	2 767	„	2 320
Reis	187 172	„	36 621
Spirituosen, Kognak	1 429	Liter	5 173
Korn- u. and. Branntwein	176 394	„	54 037
Liqueur, fremder	942	„	1 484
deutscher	152	„	416
and. Spirituosen	504	„	465
Taback, Kentucky	144 079	Kg.No.	106 739
Ohio	10 663	„	6 922
Virgini	92 477	„	46 013
Cigarren, fremde	28	Mille	918
deutsche	147,1	„	7 933
Thee	698	Kg.No.	963
Wein, fremder	12 491	Liter	12 982
deutscher	4 557	„	5 427
Champagner, fremder	105/1	Flsch.	496
deutscher	355/1	„	850
Zucker, raffinirter,			
deutscher u. and.	1 140	Kg.No.	600
and. Verzehrungsgegenst.	für		591
Baumaterialien, Cement	8 492	Kg.No.	250
Dachpappe	7 630	Kg.Bo.	642
Blei, unverarbeitetes	2 038	Kg.No.	653
Droguerien, rohe	454	„	1 074
präparirte, Chinin	72	„	2 205
Säuren	646	„	439
and. Chemikalien	712	„	1 315
Farbewaaren, Firniss	6 039	„	3 810
Zinkweiss	549	„	315
and. Farbewaaren	12 051	„	4 496
Holz, Dielen	31,34	Kbm.	2 466
and. Hölzer	3 325	Kg.Bo.	390
Oele, Baumöl	375	Kg.No.	510
Terpentinöl	931	„	573
and. Oele	678	„	664
Schwämme, feine	40	„	340
Theer, Holztheer	9,3	Tonn.	328
Kohlentheer	144,2	„	1 352
and. Rohstoffe	für		315
Stangeneisen, fremdes	2 131	Kg.No.	434
deutsches	7 102	„	1 125
and. Metalle	560	„	205
Garne, deutsche	242	„	324
Baumwollenwaaren,			
deutsche u. and.	748	Kg.Bo.	2 393
Hüte u. Kappen, deutsche	345	„	609
Leinen u. Leinenwaaren,			
deutsche u. and.	1 390	„	1 778
Säcke	10 334	„	2 404
Schirme, deutsche	1 159	„	2 906
Manufakturw. übhpt.,			
deutsche	226	„	820
Bücher u. a. Drucksachen	812	„	1 621
Bürstenwaaren	89	„	272
Eisenw., Nägel, deutsche	1 352	Kg.No.	765
Stahlwaaren, deutsche	217	Kg.Bo.	679
Waffen, deutsche	131	„	1 420
and. Eisenwaaren,			
deutsche u. and.	4 038	„	3 474
Galanterie- u. Kurzew.,			
deutsche	4 838	„	6 681
Gemälde, Statuen u. dergl.	70	„	281
Geräth, Mobilien etc.	947	„	1 705
Glaswaaren, deutsche	1 964	„	978
Hanfwaaren, Bindfaden	427	Kg.No.	573

Digitized by Google

Ausfuhr nach den einzelnen

nach Menge und Wert

Kap Kolonie, Afrika's Ostküste, Arabien.

Tauwerk, neues	1 755	Kg.No.	1 652
Holzwaaren, feine, dtsche.	198	Kg.Bo.	310
Fässer	7 165	„	997
ordin. Holzw. übhpt.	1 243	„	542
Instrumente, mathem., opt. etc., dtsche.	29	„	392
Musikinstrum., deutsche	374	„	650
Kleidung, neue, deutsche	616	„	1 952
Lederwaaren, deutsche	372	„	1 949
Maschinen, deutsche	141	Kg.No.	685
Metallwaaren, deutsche u. and.	280	Kg.Bo.	1 595
Papier	2 555	„	2 576
Papierwaaren, deutsche	867	„	1 546
Porzellanw., deutsche	962	„	971
Stangenseife, deutsche	39 036	Kg.No.	8 594
Steingut, feines, deutsches	63 793	Kg.Bo.	13 093
Uhren, deutsche u. and.	15	„	485
and. Industrieerzeugnisse	634	„	719
		ℳ	467 711

Kap Kolonie

Bier, deutsches	664 507	Liter	317 684
Fruchtsaft	290	„	495
Reis	71 529	Kg.No.	13 184
Spirituosen, Liqueur, fremder	150	Liter	1 000
Taback, Sumatra	81	Kg.No.	853
Seedleaf	672	„	765
and. Sorten	185	„	697
Cigarren, deutsche	357	Mille	26 995
and. Verzehrungsgegenst.	für		108
Droguerien, präparirte	6 050	Kg.No.	2 650
Tabacklauge	7 750	„	8 721
Eisendrath, deutscher	9 072	„	1 452
Baumwollenw., deutsche	290	Kg.Bo.	400
Bücher u. a. Drucksachen	362	„	934
Eisenwaaren, deutsche	539	„	444
Galanterie- u. Kurzew., deutsche	644	„	390
Holzwaaren, Cigarrenkistenbretter, deutsche	1 547	„	3 035
and. Holzwaaren	601	„	575
Instrumente, Fortepiani, deutsche	4	Stück	1 670
Leim	978	Kg.No.	940
Maschinen, deutsche	295	„	2 133
Papierwaaren, Tapeten, deutsche	340	Kg.Bo.	306
and. Papierw., deutsche	652	„	1 487
Stangenseife, deutsche	5 625	Kg.No.	1 250
Zündwaaren	2 070	Kg.Bo.	3 726
and. Industrieerzeugnisse	479	„	472
		ℳ	392 366

Afrika's Ostküste

Bier, fremdes	1 864	Liter	1 342
deutsches	81 279	„	44 375
Cichorien u. and. Kaffeesurrogate	720	Kg.No.	619
Früchte, getr. u. einges.	2 740	„	3 407
Fruchtsaft	2 301	Liter	3 068
Kaffee	600	Kg.No.	686
Lebensmittel, Brod u. and. Backwerk	3 477	„	3 617
Konserven	2 142	„	1 404
Obst, getrocknetes	575	„	370
Spirituosen, Korn- u. and. Branntw.	3 008	Liter	
Sprit, fremder	304	„	
Taback, Cigarren, fremde	82	Mille	
deutsche	14,2	„	
Thee	2 086	Kg.No.	
Wein, fremder u. and.	1 534	Liter	
and. Verzehrungsgegenst.	für		
Droguerien, präparirte, Säuren	394	Kg.No.	
and. Chemikalien	328	„	
Oele, Petroleum	9 016	„	
Maschinenfett etc.	3 875	„	
and. Rohstoffe	für		
Baumwollengarn, fremdes	251	Kg.No.	
Baumwollenw., fremde	26 214	Kg.Bo.	
deutsche	902	„	
Hüte, fremde	447	„	
Leinen u. Leinenwaaren, fremde	1 422	„	
Wollen- u. Halbwollenw., fremde	831	„	
Manufakturw. übhpt., deutsche	139	„	
Bücher u. a. Drucksachen	202	„	
Eisenwaaren, fremde	2 508	„	
deutsche	179	„	
Galanterie- u. Kurzew., deutsche u. and.	183	„	
Geräth, Mobilien, fremde	7 167	„	
deutsche	753	„	
Glaswaaren, Bouteillen, deutsche	5 581	Stück	
and. Glasw., deutsche	12 012	Kg.Bo.	
Holzwaaren, feine, dtsche.	302	„	
Kleidung, neue, deutsche	1 954	„	
Lederwaaren, fremde	683	„	
Lichte	1 094	Kg.No.	
Maschinen, deutsche	37	„	
Metallwaaren, deutsche	183	Kg.Bo.	
Seife	6 203	Kg.No.	
Strohwaaren, fremde	214	Kg.Bo.	
Zündhölzer	2 000	„	
Zündwaaren übhpt.	10 590	„	
and. Industrieerzeugnisse	584	„	
		ℳ	

Arabien

Bier, deutsches	17 472	Liter	
Lebensmittel, Butter	231	Kg.No.	
Spirituosen, Korn- u. and. Branntwein	843	Liter	
Sprit, deutscher	796	„	
Liqueuer, deutscher	1 594	„	
Wein, deutscher	504	„	
Droguerien, rohe	4 116	Kg.No.	
Eisendrath, deutscher	3 111	„	
Baumwollenw., fremde	103 984	Kg.Bo.	
deutsche	428	„	
Wollen- u. Halbwollenw., deutsche	557	„	
Manufakturw. übhpt., deutsche	91	„	
Eisenwaaren, Stahlwaaren, deutsche	852	„	
and. Eisenw., deutsche	3 053	„	
Galanterie- u. Kurzew., deutsche	912	„	

Digitized by Google

Ländern im Jahre 1898

der einzelnen Artikel. (Fortsetzung.)

d. asiat. Türkei, Persien, Britisch Ostindien.

Glaswaaren, deutsche ..	5 809	Kg.Bo.	6 390
Metallwaaren, deutsche ..	432	„	560
Papier	655	„	1 050
Parfümerien, deutsche ...	122	„	490
Porzellanwaaren, deutsche	392	„	532
Zündhölzer	1 846	„	1 230
and. Artikel	für		379
		ℳ	403 943

d. asiat. Türkei

Bier, deutsches	4 830	Liter	2 872
Cigarren, deutsche	8	Mille	400
Droguerien, präparirte .	600	Kg.No.	225
Färbestoffe, Indigo	777	„	5 207
Korkholz	729	„	400
Seidenwaaren, deutsche .	477	Kg.Bo.	6 201
Galanterie- u. Kurzew., fremde	767	„	1 457
Holzw., Schuhpflöcke ...	205	Kg.No.	280
Korkwaaren, deutsche ..	1 600	Kg.Bo.	1 200
Messingwaaren, fremde .	203	„	484
Metallwaaren, deutsche u. and.	326	„	917
Zündwaaren	3 996	„	9 191
and. Artikel	für		333
		ℳ	29 167

Persien

Spirituosen u. Wein . ..	348	Liter	380
Thee.....	2 498	Kg.No.	4 975
Eisenwaaren, Stahlwaaren, deutsche	69	Kg.Bo.	800
Fortepiani, deutsche ...	1	Stück	330
Lederwaaren, deutsche..	38	„	350
and. Artikel	für		375
		ℳ	7 210

Britisch Ostindien

Bier, deutsches	2 401 540	Liter	1 260 178
Chokolade	138	Kg.No.	279
Essig, deutscher	9 185	Liter	1 233
Fische, ges. u. ger. Fische übhpt.	1 065	Kg.No.	589
Früchte, getr. u. einges..	469	„	530
Hülsenfrüchte..... ..	950	„	750
Hopfen.....	979	„	4 043
Kaffee.....	2 562	„	2 640
Lebensmittel, Brod u. and. Backwerk	44 268	„	34 726
Butter	343	„	690
Fleisch etc., Schinken .	4 072	„	7 816
Würste	1 705	„	2 8 2
Käse.....	1 458	„	2 089
Konserven	10 422	„	6 575
Roggenmehl	2 500	„	1 278
and. Lebensmittel	680	„	502
Spirituosen, Korn- u. and. Branntwein	854	Liter	1 313
Liqueur, fremder.....	644	„	445
deutscher.....	565	„	895
and. Spirituosen	477	„	486
Taback, Sumatra	1 883	Kg.No.	16 723
Cigarren, deutsche u. a.	389,8	Mille	28 687
Viehfutter, Kleie, Mehl etc.	5 000	Kg.No.	520
Wein, fremder	2 418	Liter	4 784
deutscher	2 880	„	5 895
Champagner, deutscher.	177/4	Flsch.	443
Zucker, raffin., deutscher	1 560 082	Kg.No.	405 151
and. Verzehrungsgegenst.	für		560
Baumaterialien, Asphalt.	11 540	Kg.No.	650
Cement	1 063 317	„	32 340
and. Baumaterialien ...	8 087	Kg.Bo.	460
Droguerien, rohe.....	153	Kg.No.	412
präparirte, Salze	2 941	„	630
Säuren	672	„	851
and. Chemikalien	69 584	„	64 518
Dünger, Düngesalze	29 974	„	4 968
and. Dünger	19 608	„	1 048
Eisen, altes.....	27 182	„	1 169
Elfenbein	1 005	„	9 568
Farbewaaren, Anilin ...	5 920	„	19 181
Erdfarben	6 314	„	2 820
Ultramarin	15 423	„	9 417
and. Farbewaaren	2 419	„	2 630
Naturalien	380	Kg.Bo.	612
Schildpatt	465	Kg.No.	18 899
and. Rohstoffe	für		606
Eisendrath, deutscher ...	402 183	Kg.No.	64 353
Stangeneisen, fremdes ..	65 871	„	8 153
deutsches	143 050	„	17 564
Stahl, deutscher.....	38 102	„	5 029
Gelbmetall	3 418	„	4 000
Kupfer u. Kupferdrath .	3 673	„	5 343
and. Metalle.....	21 741	„	44 821
Wollengarn, deutsches ..	869	„	2 140
and. Garne, deutsche ...	1 024	„	481
Leder, gegerbtes, dtschs..	723	„	5 473
lackirtes, deutsches	73	„	920
Baumwollenw., fremde ..	53 188	Kg.Bo.	175 146
deutsche	90 931	„	260 011
Hüte u. Kappen, fremde	89	„	400
Ledertuch, deutsches....	764	„	1 910
Leinen u. Leinenwaaren, deutsche	799	„	2 193
Schirme, deutsche	391	„	1 064
Seide, fabricirte, deutsche	29	Kg.No.	516
Seiden- u. Halbseidenw., fremde	120	Kg.Bo.	2 280
deutsche	4 481	„	58 550
Spitzen, deutsche.....	1 413	Kg.Bo.	15 353
Wollen Tuch, deutsches	4 171	„	22 145
Wollen- u. Halbwollenw., fremde	6 905	„	65 300
deutsche	32 574	„	164 298
Manufakturw. übhpt., deutsche	1 432	„	5 467
Bücher u. a. Drucksachen	4 352	„	8 126
Bürstenwaaren.....	1 419	„	2 232
Eisenwaaren, Nägel, deutsche.....	1 042 385	Kg.No.	189 026
Stahlwaaren, deutsche .	5 686	Kg.Bo.	18 776
Waffen, deutsche.....	70	„	330
and. Eisenw., fremde ..	919	„	1 354
deutsche	157 977	„	78 923
Galanterie- u. Kurzew., fremde.....	249	„	611
deutsche	58 866	„	87 617
Gemälde, Statuen u. dgl.	3 411	„	12 005
Geräth, Mobilien, fremde	1 304	„	1 280
deutsche	1 310	„	976
div. Geräthschaften....	887	„	814
Glaswaaren, Bouteillen, deutsche	578 513	Stück	42 090
Demijohns, deutsche...	1 269	„	916
Spiegel, deutsche.....	1 931	Kg.Bo.	1 885

Digitized by Google

Französ. Ostindien, Siam, Niederländ. Ostindien.

and. Glaswaaren, fremde	788	Kg.Bo.	1 183
deutsche	89 034	„	27 111
Gummiwaaren, fremde	441	„	1 855
deutsche	3 054	„	8 660
Holzwaaren, Spielzeug, deutsches u. and.	2 948	„	3 196
and. Holzwaaren	2 072	„	2 314
Instrumente, Fortepiani, deutsche	11	Stück	5 474
mathem., opt. etc., deutsche	933	„	3 685
Musikinstrum. übhpt., fremde	173	„	311
deutsche	4 677	„	8 010
Kleidung, neue, deutsche	1 679	„	6 345
Korkwaaren, deutsche	981	„	1 296
Kupferwaaren	171	„	308
Lederwaaren, deutsche	877	„	3 112
Maschinen, fremde	713	Kg.No.	3 643
deutsche	18 810	„	26 930
Messingwaaren, deutsche	2 341	Kg.Bo.	5 624
Metallwaaren, deutsche u. and.	8 844	„	16 249
Papier	143 507	„	27 884
Papierwaaren, deutsche	4 501	„	6 180
Parfümerien u. Essenzen, deutsche	10 486	„	14 608
Porzellanwaaren, deutsche u. and.	48 376	„	30 125
Saiten	68	„	1 675
Stangenseife, deutsche	8 717	Kg.No.	5 609
Steingut, feines, deutsches	9 369	Kg.Bo.	2 219
Steinwaaren, deutsche	1 281	„	399
Uhren u. Uhrenfournit., deutsche	1 029	„	1 777
Zinnfolie	121	„	254
Zündhölzer	166 679	„	149 989
Zündwaaren übhpt.	822	„	671
and. Industrieerzeugnisse	757	„	572
		ℳ	3 705 602

Französ. Ostindien

Bier, deutsches	1 800	Liter	800
Droguerien, präparirte	174	Kg.No.	12
Oele, Baumöl	338	„	324
Maschinen, deutsche	95	„	700
		ℳ	1 836

Siam

Bier, deutsches	14 370	Liter	9 200
Cigarren, deutsche	18,2	Mille	2 035
Wein, deutscher	188	Liter	350
Fliesen u. Floren	2 876	Stück	403
Eisenwaaren, deutsche	2 210	Kg.Bo.	2 598
Galanterie- u. Kurzew., deutsche	4 057	„	6 392
Gemälde, Statuen u. dgl.	55	„	204
Glaswaaren, deutsche	758	„	614
Lederwaaren, deutsche	18	„	450
Metallwaaren, deutsche	1 653	„	4 794
Papier	687	„	419
Papierwaaren, deutsche	114	„	497
Steingut, feines, deutsches	11 827	„	4 258
Steinwaaren, Marmorwaaren, deutsche	10 550	„	6 435
and. Industrieerzeugnisse	364	„	460
		ℳ	39 109

Niederländ. Ostindien

Bier, deutsches	264 710	Liter	
Lebensmittel, Butter	619	Kg.No.	
Fleisch etc., Schinken	829	„	
Konserven	2 052	„	
and. Lebensmittel	271	„	
Taback, Cigarren, dtsche.	6,9	Mille	
Wein, fremder	4 860	Liter	
deutscher	2 857	„	
Champagner, fremder	552 1/1, 372/2	Fisch.	
and. Verzehrungsgegenst.	für		
Cement	1 039 008	Kg.No.	
Droguerien, rohe	743	„	
präparirte, Salze	74 585	„	
Paraffin u. dgl.	1 925	„	
Säuren	892	„	
and. Chemikalien	4 949	„	
Dünger, Düngesalze	10 729	„	
and. Dünger	7 046	„	
Farbewaaren	3 475	„	
Maschinenfett	407	„	
and. Rohstoffe	für		
Eisendrath, deutscher	79 685	Kg.No.	
Wollengarn, deutsches	928	„	
Baumwollenwaaren, deutsche u. and.	2 634	Kg.Bo.	
Hüte, deutsche	191	„	
Leinen u. Leinenwaaren, deutsche	130	„	
Wollen- u. Halbwollenw., deutsche	223	„	
Bücher u. a. Drucksachen	486	„	
Eisenwaaren, Gussw., grobe, deutsche	6 767	Kg.No.	
Nägel, deutsche	28 571	„	
Waffen, deutsche u. and.	152	Kg.Bo.	
and. Eisenwaaren, deutsche u. and.	47 108	„	
Galanterie- u. Kurzew., deutsche	31 993	„	
Gemälde, Statuen u. dgl.	139	„	
Geräth, Mobilien, deutsche u. and.	415	„	
div. Geräthschaften	1 699	„	
Glaswaaren, deutsche	49 945	„	
Holzwaaren, Spielzeug, deutsches	779	„	
feine Holzwaaren übhpt., deutsche u. and.	584	„	
Instrumente, Fortepiani, deutsche	1	Stück	
mathem., opt. etc., deutsche	376	Kg.Bo.	
Musikinstrum. übhpt., deutsche	1 468	„	
Kleidung, neue, deutsche	140	„	
Maschinen, deutsche	7 288	Kg.No.	
Metallwaaren, deutsche	1 398	Kg.Bo.	
Papier	519	„	
Papierwaaren, deutsche	477	„	
Parfümerien, deutsche	123	„	
Porzellanwaaren, deutsche	7 000	„	
Steingut, feines, deutsches	409	„	
Zündwaaren	316	„	
and. Industrieerzeugnisse	321	„	
		ℳ	389

Digitized by Google

ndern im Jahre 1898

einzelnen Artikel. (Fortsetzung.)

Spanisch Ostindien, China.

Spanisch Ostindien

r, deutsches	14 212	Liter	8 800
in, deutscher	180	„	336
. Verzehrungsgegenst.		für	259
materialien	4 157	Kg.Bo.	1 039
guerien, rohe u. präp.	764	Kg.No.	3 021
bewaaren	757	„	833
chinenfett	519	„	130
h, oberländisches	1 072	„	397
ler, gegerbtes, fremdes	305	„	1 488
cher u. a. Drucksachen	715	Kg.Bo.	3 760
enwaaren,			
ahlwaaren, deutsche	126	„	441
d. Eisenw., deutsche	1 504	„	2 096
l. Industrieerzeugnisse	144	„	383
		ℳ	22 983

China

r, deutsches	1 240 074	Liter	659 546
okolade	665	Kg.No.	1 534
sig, deutscher	4 271	Liter	1 230
iche, ges. etc., Heringe	44,2	Tonn.	2 174
ardellen u. Anchovis.	2 374	Kg.No.	1 517
es. u. ger. Fische übhpt.	6 556	„	5 397
üchte, getr., Pflaumen	1 936	„	1 095
Zwetschen	2 875	„	1 363
andere	512	„	382
üd- u. einges. Früchte	1 912	„	2 777
ruchtsaft	1 141	Liter	1 463
etreide, Malz	4 800	Kg.No.	2 100
ülsenfrüchte, Linsen	5 050	„	2 509
andere	2 821	„	650
ewürze	2 019	„	2 234
opfen	1 015	„	2 595
affee	2 346	„	2 173
ebensmittel,			
Brod u. and. Backwerk	5 457	„	2 434
Butter	230 923	„	281 598
Fleisch etc., Ochsenfl.	1 053	„	1 055
Schinken	7 134	„	10 715
Speck u. a. Schweinefl.	5 607	„	6 543
Würste	7 543	„	12 556
Fleischextrakt u. dgl.	81	„	405
Graupen	4 342	„	1 117
Käse	1 744	„	1 815
Konserven	75 525	„	56 211
and. Lebensmittel	2 964	„	2 199
Mineralwasser	8 916/1	Krg. u. Fl.	3 159
Spirituosen, Kognak	555	Liter	1 243
Korn- u. and. Branntwein	13 191	„	9 370
Sprit, deutscher	33 506	„	17 850
Liqueure u. Extrakte,			
fremde	195	„	675
deutsche	24 696	„	24 461
and. Spirituosen	2 064	„	960
Taback, fabricirter	3 424	Kg.No.	7 622
Cigarren, deutsche	1 110,3	Mille	43 205
Wein, fremder	7 856	Liter	13 475
deutscher	49 899	„	82 489
Champagner, fremder	3 152/1	Flsch.	12 990
deutscher	3 827/1	„	8 845
Zucker, raffin., deutscher	10 343	Kg.No.	3 405
and. Verzehrungsgegenst.		für	494
Baumaterialien, Cement.	976 246	Kg.No.	37 324
Dachfilze, Dachpappe	39 089	Kg.Bo.	6 181
Fire briks	72 111	Stück	4 904
and. Baumaterialien	3 223	Kg.Bo.	702
Droguerien, rohe	51 570	Kg.No.	29 812
präparirte, Borax	1 085	Kg.No.	560
and. Salze	1 855	„	1 120
Chinin	205	„	7 175
Säuren	2 505	„	1 639
and. Chemikalien	9 113	„	34 946
Dünger	11 020	„	580
Eisen, altes	1 566 455	„	70 301
Elfenbein	1 041	„	9 650
Erze	5 200	„	4 000
Färbestoffe,			
Blauholzextrakt	23 282	„	11 524
Cochenille	1 049	„	1 697
Farbewaaren, Anilin	474 408	„	1 536 392
Blausel	3 271	„	5 748
Erdfarben	14 653	„	2 638
Firniss	3 048	„	2 563
and. Farbewaaren	579 441	„	748 249
Felle, rohes Pelzwerk	93	„	1 309
Holz, Tannen	42,42	Kbm.	3 747
Dielen	26,98	„	4 100
Band- u. Stabholz	9 826	Kg.Bo.	3 510
Lumpen	1 000	Kg.No.	560
Naturalien	400	Kg Bo.	533
Oele, Baumöl	1 308	Kg.No.	1 359
Leinöl	2 343	„	995
Maschinenfett etc.	99 103	„	74 880
and. Oele	2 164	„	870
Salpeter, raffinirter	7 561	„	2 722
Sämereien	212	„	459
Seegras u. a. Polstermat.	1 533	„	500
Spinn- u. Flechtstoffe	748	„	230
Wachs	1 825	„	2 631
and. Rohstoffe		für	973
Eisenblech, deutsches	168 041	Kg.No.	21 943
Eisendrath, deutscher	1 648 680	„	263 204
Stangeneisen, deutsches	424 423	„	51 060
Stahl, deutscher	1 053 159	„	159 838
Weissblech	205	Kisten	4 155
Gelbmetall	89 490	Kg.No.	91 890
Kupfer u. Kupferdrath	6 989	„	8 543
Messing u. Messingdrath	834	„	984
Nickel	23 436	„	56 870
Zinkblech	212 614	„	109 306
and. Metalle	76 220	„	166 115
Baumwollengarn, dtsches.	556	„	1 980
Leinengarn, fremdes	432	„	2 860
Wollengarn, deutsches	68 723	„	215 313
Leder, geg., deutsches	1 385	„	9 664
lackirtes, deutsches	35	„	441
Baumwollenw., fremde	3 562 688	Kg.Bo.	11 756 982
deutsche	55 470	„	148 833
Hüte u. Kappen, deutsche	1 290	„	5 126
Leinen u. Leinenwaaren,			
fremde	320	„	2 240
deutsche	9 472	„	24 902
Segeltuch, deutsches	1 231	„	2 208
Segel u. Flaggen,			
deutsche	690	„	1 449
Schirme, deutsche	786	„	3 885
Seiden- u. Halbseidenw.,			
fremde	104	„	1 200
deutsche	1 438	„	18 568
Wollen Tuch, fremdes	5 869	„	36 006
deutsches	171 521	„	1 040 716
Wollen- u. Halbwollenw.,			
fremde	14 476	„	74 131
deutsche	214 182	„	1 103 104
Manufakturw. übhpt.,			
deutsche	3 087	„	8 017

Digitized by Google

Ausfuhr nach den einzelnen

nach Menge und Wert

Japan.

Bleiwaaren, Hagel	9 495	Kg.No.	3 845
Bücher u. a. Drucksachen	18 178	Kg.Bo.	36 571
Bürstenwaaren	2 564	„	5 785
Eisenwaaren,			
Gussw., grobe, deutsche	389 892	Kg.No.	85 881
Eisenbahnschienen, deutsche	227 833	„	49 162
Nägel, deutsche	1 187 690	„	214 042
Stahlwaaren, deutsche	253 230	Kg Bo.	735 366
Waffen, deutsche u. and.	12 766	„	19 548
and. Eisenw., fremde	61 037	„	28 443
deutsche	808 044	„	622 347
Galanterie- u Kurzew., fremde	10 097	„	44 502
deutsche	181 542	„	239 136
Gemälde, Statuen u. dgl.	2 389	„	8 992
Geräth, Mobilien, fremde	1 811	„	1 813
deutsche	11 749	„	12 007
Wagen	146	Kolli	27 790
div. Geräthschaften	1 504	Kg.Bo.	827
Glaswaaren,			
Bouteillen, deutsche	219 069	Stück	16 224
Spiegel, deutsche	8 787	Kg.Bo.	3 532
and. Glasw., fremde	22 293	„	12 678
deutsche	161 332	„	95 727
Gummiwaaren, fremde	599	„	96[illegible]
deutsche	3 751	„	11 892
Hanfwaaren, Bindfaden	3 568	Kg.No.	4 350
and. Hanfwaaren	2 140	Kg.Bo.	4 283
Holzwaaren,			
Goldleisten, deutsche	7 344	„	6 464
Spielzeug, deutsches	7 885	„	8 013
feine Holzwaaren übhpt., fremde	166	„	500
deutsche	2 456	„	3 194
Fässer	25 775	„	3 04[illegible]
ordin. Holzwaaren übhpt.	9 013	„	3 196
Instrumente, Fortepiani, fremde	1	Stück	777
deutsche	9	„	6 618
mathem., opt. etc., fremde	3 164	Kg.Bo.	11 082
deutsche	15 011	„	57 895
Musikinstrum. übhpt., fremde	488	„	1 161
deutsche	5 132	„	9 448
Kleidung, neue, deutsche	3 474	„	17 826
Korkwaaren, deutsche	2 502	„	2 835
Kupferwaaren	3 056	„	4 272
Lederwaaren,			
Handschuhe, deutsche	109	„	2 894
and. Lederw., fremde	2 203	„	11 430
deutsche	5 920	„	20 403
Maschinen, fremde	1 557	Kg.No.	854
deutsche	872 037	„	885 118
Messingwaaren, fremde	1 573	Kg Bo.	4 404
deutsche	12 623	„	19 615
Metallwaaren, fremde	3 594	„	8 561
deutsche	52 477	„	140 296
Papier	38 296	„	21 338
Papierwaaren, Tapeten, deutsche	1 484	„	1 491
and. Papierwaaren, deutsche u. and.	12 968	„	14 470
Parfümerien u. Essenzen, deutsche	25 925	„	40 513
Pelzwerk, deutsches	249	„	2 630
Porzellanw., deutsche	26 509	„	17 688
Stangenseife, deutsche	66 539	Kg.No.	25 876
Steingut, feines, deutsches	5 914	Kg.Bo.	[illegible]
Steinwaaren, deutsche	13 162	„	[illegible]
Strohwaaren, fremde	133	„	[illegible]
deutsche	517	„	[illegible]
Töpferwaaren, ord., deutsche	1 256	„	[illegible]
Pfeifen, ird., deutsche	2 940	„	[illegible]
Schmelztiegel, deutsche	8 063	„	[illegible]
Uhren, fremde	285	„	[illegible]
deutsche	47 264	„	[illegible]
Zelte u. Baracken	11 898	„	[illegible]
Zinnfolie	369	„	[illegible]
Zinnwaaren	286	„	[illegible]
Zündhölzer	500	„	[illegible]
Zündwaaren übhpt.	10 880	„	[illegible]
and. Industrieerzeugnisse	1 017	„	[illegible]
			M. 23 031 [illegible]

Japan

Bier, deutsches	17 662	Liter	[illegible]
Getreide, Malz	8 136	Kg.No.	[illegible]
Hopfen	1 506	„	[illegible]
Lebensmittel, Butter	60 675	„	[illegible]
Konserven	795	„	[illegible]
and. Lebensmittel	312	„	[illegible]
Spirituosen,			
Korn- u. and. Branntwein	4 320	Liter	[illegible]
Liqueur, dtschr. u. and.	13 735	„	[illegible]
and. Spirituosen	694	„	[illegible]
Taback,			
Cigarren, deutsche u. and.	10 600,2	Mille	[illegible]
Wein, fremder	213	Liter	[illegible]
deutscher	1 400	„	[illegible]
Zucker, raffin., deutscher	655 885	Kg.No.	[illegible]
and. Verzehrungsgegenst.	für		[illegible]
Baumaterialien, Fliesen	4 622	Stück	[illegible]
Droguerien, rohe	4 712	Kg.No.	[illegible]
präparirte, Salze	3 224	„	[illegible]
Chinin	2 066	„	[illegible]
Säuren	130 410	„	[illegible]
and. Chemikalien	39 181	„	[illegible]
Elfenbein	1 789	„	[illegible]
Färbestoffe,			
Blauholzextrakt	2 651	„	[illegible]
and. Färbestoffe	5 771	„	[illegible]
Farbewaaren, Anilin	230 294	„	[illegible]
Ultramarin	34 061	„	[illegible]
and. Farbewaaren	200 860	„	[illegible]
Oele, nicht medicinische	671	„	[illegible]
fette medicin. Oele	595	„	[illegible]
aetherische Oele	1 635	„	[illegible]
Maschinenfett	3 100	„	[illegible]
Papiermasse	374 503	„	[illegible]
Spinnstoffe, Schafwolle	32 262	„	[illegible]
and. Spinn- u. Flechtstoffe	1 053	„	[illegible]
Zinkstaub	25 117	Kg.Bo.	[illegible]
and. Rohstoffe	für		[illegible]
Eisenblech, deutsches	10 086	Kg.No.	[illegible]
Eisendrath, deutscher	670 796	„	[illegible]
Stangeneisen, deutsches	244 863	„	[illegible]
Stahl, fremder	4 231	„	[illegible]
deutscher	82 738	„	[illegible]
Nickel	3 292	„	[illegible]
Zinkblech	2 233	„	[illegible]
Baumwollengarn, fremdes	1 036	„	[illegible]
Wollengarn, deutsches	74 976	„	[illegible]
Leder, gegerbt., deutsches	1 438	„	[illegible]
Baumwollenw., fremde	57 871	Kg.Bo.	[illegible]

Digitized by Google

Ländern im Jahre 1898

der einzelnen Artikel. (Fortsetzung.)

d. asiat. Russland, Australien.

deutsche	18 613	Kg.Bo.	40 569	Lebensmittel, Butter....	608	Kg.No.	790
Hüte u. Kappen, dtsche.	111	„	460	Konserven	957	„	935
Leinen u. Leinenw., frde..	1 489	„	5 360	Spirituosen,			
deutsche	1 236	„	3 131	Sprit, deutscher	2 250	Liter	720
Seiden- u. Halbseidenw.,				Liqu ur, deutscher	75	„	283
fremde	45	„	855	and. Verzehrungsgegenst.	für		265
deutsche	153	„	1 557	Droguerien,			
Wollen Tuch, fremdes ..	20	„	375	rohe u. präparirte	245	Kg.No.	370
deutsches.....	13 318	„	69 617	Farbewaaren, Firniss ...	8 402	„	9 695
Wollen- u. Halbwollenw.,				Mennig	6 126	„	1 500
fremde....	1 609	„	14 753	and. Farbewaaren	17 995	„	17 438
deutsche	192 959	„	994 179	and Rohstoffe	für		526
Manufakturw. übhpt.,				Eisenblech, deutsches...	57 527	Kg.No.	7 536
deutsche	161	„	455	Stahl, deutscher	20 426	„	2 696
Bücher u. a. Drucksachen	14 267	„	34 378	and. Metalle	2 518	„	320
Eisenwaaren,				Baumwollenw, deutsche .	2 783	Kg.Bo.	7 978
Nägel, deutsche	476 548	Kg.No.	85 809	Segeltuch, deutsches....	2 025	„	3 600
Stahlwaaren, deutsche..	2 202	Kg.Bo.	6 263	Spitzen, deutsche.....	39	„	600
Waffen, deutsche.....	1 261	„	2 405	Wollen Tuch, fremdes ..	577	„	1 315
and. Eisenwaaren, dtsche.	57 536	„	49 048	deutsches.....	2 401	„	9 755
Galanterie- u. Kurzew.,				Wollen- u. Halbwollenw.,			
fremde.....	2 965	„	5 694	fremde	250	„	595
deutsche	14 254	„	30 534	deutsche	578	„	2 011
Gemälde, Statuen u. dergl.	770	„	2 833	Manufakturw. übhpt.,			
Geräth, Mobilien, fremde	1 038	„	1 040	deutsche	372	„	719
deutsche	6 598	„	6 012	Bücher u. a. Drucksachen	444	„	532
div. Geräthschaften	501	„	522	Bürstenwaaren.....	527	„	880
Glaswaaren, fremde	1 444	„	2 299	Eisenwaaren, fremde ...	778	„	939
deutsche	7 887	„	4 072	deutsche	12 317	„	10 150
Gummiwaaren, fremde .	739	„	3 836	Galanterie- u. Kurzew.,			
deutsche	2 984	„	8 615	fremde	1 339	„	2 609
Holzwaaren,				deutsche	7 108	„	15 463
Goldleisten, deutsche ..	1 420	„	1 708	Gemälde, Statuen u. dgl..	322	„	600
Spielzeug, fremdes	543	„	543	Geräth, Mobilien, fremde.	223	„	387
deutsches.....	4 345	„	4 993	deutsche	3 389	„	2 0. 6
Fässer	90 242	„	10 649	Glasw., fremde u. and....	749	„	913
and. Holzwaaren	774	„	790	Holzw., Spielzeug, dtsches.	3 582	„	3 790
Instrumente,				Instrumente,			
Fortepiani, deutsche ...	3	Stück	2 145	mathem., opt. etc., frde.	257	„	2 275
mathem, opt. etc., fremde	967	Kg.Bo.	3 293	deutsche	416	„	1 518
deutsche	3 926	„	13 638	Musikinstrum., deutsche	481	„	780
Musikinstrum. übhpt.,				Kleidung, neue, deutsche.	264	„	1 480
deutsche	4 675	„	8 352	Korkwaaren, deutsche ..	589	„	1 203
Kleidung, neue, deutsche.	690	„	3 657	Lederwaaren, deutsche..	412	„	1 230
Korkwaaren, deutsche ..	41 683	„	89 617	Maschinen, fremde	6 490	Kg.No.	3 515
Lederwaaren, deutsche..	774	„	2 858	deutsche	24 449	„	16 823
Leim	3 511	Kg.No.	3 204	Messingwaaren, fremde .	340	Kg.Bo.	732
Maschinen, deutsche ...	27 374	„	38 434	Metallwaaren, deutsche..	142	„	302
Messingwaaren, deutsche.	422	Kg.Bo.	932	Papier	5 235	„	3 065
Metallwaaren, deutsche .	4 067	„	11 163	Papierw., Tapeten, dtsche.	1 029	„	730
Papier	296 993	„	175 954	and. Papierw., deutsche	973	„	1 139
Papierwaaren, deutsche..	1 218	„	1 066	Parfümerien, deutsche ..	359	„	922
Parfümerien,				Uhren, deutsche.....	426	„	646
deutsche u. and.	3 035	„	5 665	Zinkwaaren	576	„	582
Pelzwerk, deutsches	256	„	1 306	and. Industrieerzeugnisse	420	„	437
Porzellanwaaren,						ℳ	148 946
deutsche u. and.	1 685	„	1 161				
Steinwaaren, deutsche ..	63 916	„	24 751	**Australien**			
Uhren, deutsche	87 061	„	148 481	Amidam.....	45 544	Kg.No.	17 928
Zinnfolie.....	37 023	„	75 178	Bier, deutsches	379 774	Liter	238 495
Zündwaaren	2 763	„	2 780	Chokolade.....	10 792	Kg.No.	30 690
and. Industrieerzeugnisse	220	„	125	Essig, deutscher	906	Liter	413
		ℳ	5 325 375	Fische, gesalzene etc.,			
				Heringe	73,3	Tonn.	2 420
d. asiat. Russland				Sardellen u. Anchovis .	12 742	Kg No.	15 418
Getreide, Malz.....	7 695	Kg.No.	2 100	ges. u. ger. Fische übhpt.	3 539	„	5 818
Hopfen.....	361	„	1 231	getrocknete Fische.....	1 904	„	1 350
Kaffee	225	„	300	Früchte, Süd- u. eingem.	1 353	„	1 946

Digitized by Google

Ausfuhr nach den einzelnen

nach Menge und Werth

Australien.

Getreide,				and. Chemikalien	290 541	Kg.No.	475
Hülsenfr., Erbsen	3 614	Kg.No.	739	Dünger	4 926	„	
Linsen	3 261	„	755	Eisen, Roheisen, dtsches.	20 340	„	1
andere	3 777	„	806	Elfenbein	91	„	
Gewürze	2 184	„	1 028	Farbewaaren, Anilin	5 695	„	18
Hopfen	76 412	„	227 016	Erdfarben	3 072	„	
Kaffee	2 544	„	2 815	Firniss	11 129	„	
Lebensmittel,				Ultramarin	33 606	„	
Brod u. and. Backwerk	1 774	„	2 013	Zinnober	1 231	„	
Fleisch etc., Schinken	768	„	1 445	and. Farbewaaren	126 433	„	137
Würste	2 998	„	4 108	Glycerin	4 406	„	
Käse	4 696	„	4 476	Haare, Menschenhaare	60	„	
Konserven	71 774	„	70 985	Schweinsborsten	133	„	
Maccaroni u. Nudeln	750	„	320	Holz, Band- u. Stabholz	25 064	Kg.Bo.	4
Mehl, Weizenmehl	8 982	„	2 260	Naturalien	196	„	
Schmalz	478	„	345	Oele, Leinöl	5 848	Kg.No.	3
and. Lebensmittel	12 361	„	18 239	and. nicht med. Oele	342	„	
Mineralwasser	10 208/1	Kg.u Fl	5 015	aetherische Oele	8 028	„	
Salz	19 347	Kg.No.	1 920	Maschinenfett etc.	10 903	„	
Spirituosen,				Piassava	25 221	„	
Genever, deutscher u. a	1 582	Liter	1 792	Salpeter, raffinirter	21 975	„	
Kognak	1 341	„	2 085	Samen, Kleesamen	145 796	„	
Korn- u. and. Branntw.	33 673	„	27 592	and. Sämereien	50 395	„	
Sprit, fremder	1 733	„	870	Schwämme, feine	96	„	
deutscher	24 085	„	10 772	Spinnstoffe, Flachs	4 980	„	
Liqueure u. Extrakte,				Jute	5 399	„	
fremde	2 137	„	12 978	and. Spinn- u. Flechtst.	3 260	„	
deutsches	19 900	„	26 929	Theer, Holztheer	8,9	Tonn.	
Taback, Sumatra	3 326	Kg.No.	10 141	Kohlentheer	41,2	„	
and. ostindischer	2 582	„	4 923	Thiere lebde., ausschl.			
Kuba	110	„	350	Schlachtvieh	8	Stück	
Brasil	4 010	„	6 465	Thierabfälle, Därme u. dgl.	5 553	Kg.No.	
mexikanischer	102	„	840	Thonerde,			
Kolumbia	3 330	„	3 825	Porzellanerde etc.	10 346	„	
Kentucky	33 600	„	24 528	and. Rohstoffe	für		
Maryland	1 137	„	591	Eisenblech, fremdes	20 162	Kg.No.	
Seedleaf	11 984	„	10 264	deutsches	90 733	„	
türkischer u. dgl.	318	„	880	Eisendrath, deutscher u. a.	6 138 005	„	
fabricirter	1 792	„	2 818	Stangeneisen, fremdes u. a.	51 458	„	
Cigarren, fremde	100,3	Mille	23 640	Stahl, deutscher	49 466	„	
deutsche	5 670	„	281 899	Stahldrath, deutscher	2 997	„	
Wein, fremder	23 579	Liter	23 448	Gelbmetall	1 325	„	
deutscher	8 630	„	15 688	Kupfer u. Kupferdrath	2 240	„	
Champagner,				Messing u. Messingdrath	1 304	„	
deutscher u. and.	2141/1	Flsch.	5 393	Zinkblech	52 725	„	
Zucker, raffin., deutscher	1 883 067	Kg.No	555 518	and. Metalle	242	„	
and. Verzehrungsgegenst.	für		593	Baumwollengarn,			
Baumaterialien,				fremdes u. and.	4 414	„	
Asphalt u. Asphalterde	50 570	Kg.No.	4 152	Leinengarn, deutsches	540	„	
Cement	3 110 635	„	97 601	Wollengarn, fremdes	239	„	
Dachfilze, Dachpappe	2 189	Kg.Bo.	585	deutsches	5 337	„	
Fliesen	4 320	Stück	1 161	and. Garne, deutsche	1 611	„	
and. Baumaterialien	2 582	Kg.Bo.	390	Leder, gegerbtes, fremdes	14 276	„	
Blei, unverarbeitetes	841	Kg.No.	236	deutsches	34 614	„	
Brennmaterialien,				Baumwollenw., fremde	51 659	Kg.Bo.	
Steinkohlen, deutsche	1 033,5	Tonn.	25 000	deutsche	510 033	„	1
Droguerien, rohe, Balsam	203	Kg.No.	520	Hüte u. Kappen,			
Gummi, Arabicum	888	„	718	deutsche u. and.	891	„	
Lakritzen	355	„	380	Ledertuch, deutsches	425	„	
Schmirgel	1 105	„	387	Leinen u. Leinenwaaren,			
and. rohe Droguen	21 853	„	31 587	fremde	996	„	
präparirte,				deutsche	11 030	„	
Bitter- u. Glaubersalz	8 440	„	800	Segeltuch, deutsches	1 693	„	
Bleizucker	4 772	„	1 995	Schirme, deutsche	1 284	„	
Borax	6 242	„	3 575	Seide, fabricirte, deutsche	230	Kg.No.	
and. Salze	23 256	„	14 237	Seiden- u. Halbseidenw.,			
Chinin	146	„	5 110	fremde	1 285	Kg.Bo.	
Säuren	46 271	„	56 255	deutsche	7 534	„	
Soda, krystallisirte	21 433	„	5 085	Spitzen, deutsche	735	„	

Digitized by Google

ndern im Jahre 1898

einzelnen Artikel. (Fortsetzung.)

d. Sandwich-Inseln.

chstuch, deutsches ..	365	Kg.Bo.	548
len Tuch, fremdes ..	12 202	„	39 440
utsches	24 032	„	116 281
len- u. Halbwollenw.,			
emde	3 237	„	25 894
utsche	106 190	„	506 206
ufakturw. übhpt.,			
emde	4 138	„	12 702
utsche	17 749	„	47 189
waaren,			
hren etc., deutsche .	1 448	Kg.No.	417
her u. a. Drucksachen	56 199	Kg.Bo.	114 111
stenwaaren	30 570	„	54 694
nwaaren,			
sw., grobe, deutsche	183 858	Kg.No.	70 406
enbahnschienen,			
utsche	21 048	„	2 923
gel, fremde	14 899	„	6 874
utsche	1 217 892	„	228 158
hlwaaren, fremde ...	991	Kg.Bo.	2 035
utsche	129 754	„	171 280
ffen, fremde	89	„	303
utsche	1 694	„	3 927
. Eisenw., fremde ..	38 021	„	57 632
utsche	560 591	„	491 752
nterie- u. Kurzew.,			
emde	22 420	„	64 543
eutsche	207 867	„	553 623
nälde, Statuen u. dgl.	6 340	„	23 370
rb, Mobilien, fremde	4 752	„	3 929
utsche	21 661	„	21 100
gen.....	178	Kolli	21 722
. Geräthschaften ..	900	Kg.Bo.	768
swaaren, Bouteillen,			
eutsche	75 563	Stück	4 903
egel, deutsche u. and.	2 601	Kg.Bo.	3 383
l. Glaswaaren, fremde	26 546	„	26 704
eutsche.....	222 502	„	165 596
mmiwaaren, fremde .	11 250	„	47 323
utsche	24 349	„	63 785
rwaaren, Bindfaden .	5 716	Kg.No.	6 835
uwerk, neues.....	1 368	„	1 238
l Hanfwaaren.....	3 225	Kg.Bo.	4 241
zwaaren, Cigarren-			
stenbretter, deutsche	21 055	„	12 199
ldleisten, deutsche .	69 526	„	54 207
rbwaaren,			
eutsche u. and.	8 309	„	11 612
nelzeug, fremdes	3 411	„	5 023
eutsches	160 504	„	167 141
ne Holzwaaren übhpt.,			
emde	1 743	„	8 488
eutsche	21 915	„	35 199
lin. Holzwaaren.....	26 058	„	16 355
rumente, Fortepiani,			
emde	3	Stück	1 471
eutsche	1 838	„	805 401
chem., opt. etc, frde.	12 903	Kg.Bo.	43 012
eutsche	43 876	„	167 739
sikinstrum. übhpt.,			
remde	3 413	„	6 143
leutsche	119 036	„	212 397
eidung, neue, fremde	867	„	4 540
leutsche	46 436	„	223 190
rkwaaren, deutsche ..	11 839	„	17 703
derw., Handschuhe,			
remde	4 114	„	79 529
leutsche	847	„	16 686
d. Lederw, fremde ..	48 095	„	170 288
deutsche	42 229	Kg.Bo.	139 940
Leim	3 274	Kg.No.	3 088
Lichte	396	„	326
Maschinen, fremde	74 465	„	79 884
deutsche	815 531	„	858 661
Matten.....	1 630	Kg.Bo.	1 194
Messingwaaren, fremde .	192	„	538
deutsche	13 295	„	28 821
Metallwaaren, fremde ...	8 317	„	9 016
deutsche	74 238	„	133 140
Papier	235 056	„	175 170
Papierwaaren, Tapeten,			
deutsche	379	„	383
and. Papierw., fremde .	264	„	518
deutsche	58 595	„	60 466
Parfümerien u. Essenzen,			
fremde	575	„	702
deutsche	24 568	„	36 439
Pelzwerk, deutsches	477	„	2 590
Porzellanwaaren, fremde	5 318	„	4 828
deutsche	90 105	„	88 822
Saiten	166	„	5 131
Seife, Stangenseife,			
deutsche u. and.	4 993	Kg.No.	1 766
Siegellack	309	„	411
Spielkarten, fremde u. a.	189	Kg.Bo.	358
Steingut, feines, fremdes	866	„	794
deutsches.....	14 965	„	9 294
Steinwaaren, Knicker u.			
Marrel, deutsche	2 503	„	961
Schiefertafeln u. Griffel,			
deutsche	1 637	„	691
and. Steinw., deutsche .	5 726	„	2 836
Strohwaaren, deutsche u.a.	1 859	„	3 414
Uhren u. Uhrenfournit.,			
fremde	587	„	3 912
deutsche	19 170	„	42 897
Zinkwaaren..... . .	4 577	„	4 220
Zinnfolie	11 532	„	21 240
Zinnwaaren	5 239	„	11 934
Zündhölzer.....	4 704	„	3 049
Zündwaaren übhpt.....	23 751	„	18 862
and. Industrieerzeugnisse	978	„	782
		M.	12 896 771

d. Sandwich-Inseln

Bier, fremdes	3 004	Liter	2 199
deutsches.....	26 304	„	16 553
Essig, fremder u. and...	2 391	„	683
Fische, gesalz. u. geräuch.	2 431	Kg.No.	1 628
Früchte, Süd-u. eingesetzte	730	„	607
Hülsenfrüchte.....	1 606	„	318
Kaffee	248	„	250
Lebensmittel, Butter....	504	„	644
Fleisch etc., Ochsenfl. .	304	„	378
Speck.....	540	„	360
Fleischextrakt	32	„	462
Konserven.....	12 418	„	11 265
Weizenmehl	12 426	„	2 609
and. Lebensmittel	315	„	328
Mineralwasser	53 393/1	Flsch.	15 748
Spirituosen,			
Genever, fremder.....	21 927	Liter	11 746
Kognak	1 800	„	10 000
Korn- u. and. Branntwein	1 133	„	1 333
Liqueur, fremder.....	192	„	832
Taback, Cigarren, fremde	10	Mille	1 060
deutsche	37,5	„	3 397

Digitized by Google

d. übrig. Südsee-Inseln.

Wein, fremder	2 761	Liter	3 537
deutscher	3 652	„	8 959
Champagner, fremder	168/1	Flsch.	645
deutscher	198/1	„	401
Baumaterialien, Fire briks	123 000	Stück	8 927
Droguerien, rohe	47	Kg.No.	360
präparirte, Salze	437 015	„	79 810
and. Chemikalien	903	„	2 881
Dünger, Düngesalze	609 841	„	101 228
and. Dünger	29 412	„	5 775
Eisen, Roheisen, fremdes	10 000	„	490
Farbewaaren, Erdfarben	6 168	„	748
Mennig	1 019	„	365
and. Farbewaaren	49 661	„	8 558
Oele, Baumöl	540	„	885
Maschinenfett etc.	7 061	„	2 762
Theer, Holztheer	60	Tonn.	1 292
Kohlentheer	74,6	„	585
Thonerde,			
Porzellanerde etc.	2 145	Kg.No.	366
Zinn, unverarbeitetes	6 944	„	9 722
and. Rohstoffe	für		120
Eisenblech, deutsches	28 600	Kg.No.	7 791
Eisendrath, deutscher	156 375	„	23 634
Stangeneisen, deutsches	37 968	„	3 570
Stahl, deutscher	7 602	„	1 769
Weissblech	100	Kisten	1 324
Baumwollengarn, dtsches.	50	Kg.No.	107
Baumwollenw., fremde	34 365	Kg.Bo.	115 069
deutsche	8 597	„	41 123
Leinen u. Leinenwaaren,			
fremde	2 232	„	12 469
deutsche	1 993	„	9 137
Säcke	4 400	„	2 600
Segeltuch, fremdes	253	„	481
Schirme, deutsche	703	„	1 400
Seide, fabricirte, deutsche	47	Kg.No.	817
Seiden- u. Halbseidenw.,			
fremde	126	Kg.Bo.	1 860
deutsche	448	„	8 641
Spitzen, deutsche	208	„	2 303
Wollen Tuch, fremdes	1 228	„	8 560
deutsches	10 524	„	68 652
Wollen- u. Halbwollenw.,			
deutsche	7 430	„	37 603
Manufakturw. übhpt.,			
deutsche	92	„	1 313
Bleiwaaren,			
Röhren etc, deutsche	14 876	Kg.No.	4 170
Bücher u. a. Drucksachen	394	Kg.Bo.	1 557
Eisenwaaren,			
Eisenbahnschienen,			
deutsche	77 992	Kg.No.	8 920
Stahlwaaren, fremde	915	Kg.Bo.	1 598
deutsche	5 665	„	9 831
and. Eisenwaaren,			
deutsche u. and.	137 430		65 770
Galanterie- u. Kurzew.,			
fremde	369		6 420
deutsche	2 710	„	8 364
Gemälde, Statuen u. dgl.	322	„	1 400
Geräth, Mobilien, deutsche	5 015	„	1 919
div. Geräthschaften	1 199	„	649
Glaswaaren,			
Demijohns, deutsche	1 028	Stück	553
Fensterglas, fremdes	44 875	Kg.Bo.	10 321
Spiegelglas, deutsches	1 205	„	1 572
Spiegel, deutsche	180	„	400
and. Glasw., fremde	1 702	„	3 143
deutsche	283	Kg.Bo.	
Gummiwaaren, fremde	81	„	
deutsche	96	„	
Hanfwaaren, Bindfaden	629	Kg.No.	
and. Hanfwaaren	1 904	Kg.Bo.	
Holzwaaren,			
Korbwaaren, deutsche	1 914	„	
Spielzeug, deutsches	3 448	„	
Instrumente, Fortepiani,			
deutsche	9	Stück	
mathem., opt. etc.,			
deutsche	647	Kg.Bo.	
Musikinstrum. übhpt.,			
deutsche	1 584	„	
Kleidung, neue, fremde	1 346	„	
deutsche	3 035	„	
Lederwaaren, deutsche	85	„	
Lichte	948	Kg.No.	
Maschinen, fremde	72 202	„	
deutsche	659 954	„	
Messingwaaren, deutsche	303	Kg.Bo.	
Metallwaaren, deutsche	302	„	
Papier	21 360	„	
Papierwaaren, deutsche	697	„	
Parfümerien u. Essenzen,			
deutsche	115	„	
Porzellanwaaren, fremde	550	„	
deutsche	1 342	„	
Steingut, feines, fremdes	919	„	
deutsches	783	„	
Steinwaaren, deutsche	147	„	
Zündhölzer	3 365	„	
Zündwaaren übhpt.	710	„	
and. Industrieerzeugnisse	180	„	
			M 1 370

d. übrig. Südsee-Inseln

Amidam	4 470	Kg.No.
Bier, deutsches	74 039	Liter
Chokolade	579	Kg.No.
Fische, gesalzene etc.,		
Sardellen u. Anchovis	2 556	„
ges. u. ger. Fische übhpt.	306	„
Fruchtsaft	119	Liter
Hülsenfrüchte	778	Kg.No.
Kaffee	208	„
Lebensmittel,		
Brod u. and. Backwerk	674	„
Butter	1 674	„
Fleisch etc., Ochsenfl.	800	„
Schinken	1 416	„
Würste	1 528	„
Fleischextrakt	24	„
Käse	842	„
Konserven	37 937	„
Schmalz	517	„
and. Lebensmittel	1 708	„
Mineralwasser	1 871/1	Flsch.
Spirituosen, Kognak	615	Liter
Korn- u. and. Branntwein	1 686	„
Sprit, deutscher	939	„
Liqueure u. Extrakte,		
deutsche	2 220	„
and. Spirituosen	416	„
Taback, Seedleaf	9 117	Kg.No.
fabricirter	30 936	„
Cigarren, deutsche u. and.	601,6	Mille
Thee	246	Kg.No.

Digitized by Google

Ländern im Jahre 1898

der einzelnen Artikel. (Schluss.)

Zur Ausrüstung der Handelsflotte

Wein, fremder	4 911	Liter	13 887	and. Glaswaaren, fremde	700	Kg.Bo.	1 025
deutscher	8 238	„	19 237	deutsche	7 488	„	4 739
and. Verzehrungsgegenst.	für		581	Gummiwaaren, deutsche	481	„	1 633
Cement	33 962	Kg.No.	1 390	Hanfwaaren,			
Droguerien, rohe	2 002	„	5 156	Tauwerk, neues	8 102	Kg.No.	7 034
präparirte, Säuren	728	„	387	and. Hanfwaaren	438	Kg.Bo.	548
Soda, krystallisirte	765	„	410	Holzwaaren,			
and. Chemikalien	3 082	„	4 436	Korbwaaren, deutsche	675	„	576
Farbewaaren, Bleiweiss	798	„	436	Spielzeug, dtschs. u. and.	1 637	„	2 333
Firniss	1 756	„	1 633	feine Holzwaaren übhpt.,			
and. Farbewaaren	40 446	„	45 570	deutsche	1 551	„	2 209
Glycerin	496	„	441	ordin. Holzwaaren	941	„	395
Oele, Leinöl	6 748	„	5 066	Instrumente, Fortepiani,			
Maschinenfett etc.	2 836	„	2 218	deutsche	46	Stück	23 246
and. Oele	281	„	622	mathem., opt. etc., dtsche.	573	Kg.Bo.	1 650
Sämereien	321	„	428	Musikinstrum. übhpt.,			
and. Rohstoffe	für		882	fremde	330	„	886
Eisenblech, fremdes	14 227	Kg.No.	5 130	deutsche	1 399	„	3 118
deutsches	34 469	„	10 410	Kleidung, neue, fremde	211	„	1 118
Eisendrath, deutscher	11 022	„	1 764	deutsche	1 797	„	8 385
Stangeneisen, deutsches	8 013	„	2 328	Korkwaaren, deutsche	1 611	„	3 830
and. Metalle	2 312	„	526	Lederw., Handschuhe,			
Garne, deutsche	147	„	370	fremde	328	„	6 667
Leder, geg., deutsches	425	„	3 217	and. Lederw., fremde	91	„	318
Baumwollenw., fremde	2 829	Kg.Bo.	8 888	deutsche	2 313	„	7 470
deutsche	7 158	„	20 326	Lichte	1 961	Kg.No.	1 807
Hüte, deutsche	513	„	1 874	Maschinen, fremde	1 433	„	874
Leinen u. Leinenwaaren,				deutsche	24 708	„	26 419
deutsche	1 093	„	3 141	Messingwaaren, deutsche	663	Kg.Bo.	798
Segeltuch, deutsches	2 140	„	3 976	Metallwaaren, dtsche. u. a.	1 686	„	3 474
Schirme, deutsche	2 247	„	7 924	Papier	6 986	„	3 471
Seiden- u. Halbseidenw.,				Papierwaaren, deutsche	4 947	„	6 698
deutsche	184	„	2 382	Parfümerien, deutsche	3 678	„	5 597
Wollen Tuch, fremdes	2 111	„	5 020	Porzellanw., deutsche	3 478	„	2 122
deutsches	10 672	„	43 207	Seife	1 091	Kg.No.	391
Wollen- u. Halbwollenw.,				Steingut, feines, dtschs.	10 868	Kg.Bo.	3 910
deutsche u. and.	2 301	„	11 049	Strohw., deutsche u. and.	493	„	1 295
Manufakturw. übhpt.,				Töpferwaaren, ordin.,			
deutsche	949	„	3 564	Pfeifen, ird., deutsche	2 711	„	757
Bleiwaaren, Hagel	2 057	Kg.No.	821	Uhren, deutsche	587	„	1 041
Bücher u. a. Drucksachen	1 605	Kg.Bo.	3 493	Zündhölzer	4 083	„	3 113
Bürstenwaaren	1 581	„	2 874	Zündwaaren übhpt.	901	„	1 892
Eisenwaaren,				and. Industrieerzeugnisse	829	„	697
Nägel, deutsche	3 301	Kg.No.	2 322			ℳ	716 218
Stahlwaaren, fremde	110	Kg.Bo.	500				
deutsche	2 828	„	8 007				
Waffen, deutsche u. and.	542	„	2 735				
and. Eisenw., fremde	14 234	„	20 968				
deutsche	55 734	„	44 496				
Galanterie- u. Kurzew.,							
deutsche	8 700	„	15 353				
Gemälde	1 094	„	3 861				
Geräth, Mobilien, fremde	940	„	1 420				
deutsche	1 527	„	1 270				
div. Geräthschaften	1 658	„	1 023				
Glaswaaren,							
Spiegel, deutsche	543	„	638				

Zur Ausrüstung der Handelsflotte

	Ctr. Bo. zu 100 Kg.	ℳ
Verzehrungsgegenstände	111 011	4 067 990
Rohstoffe	3 154 504	4 190 063
Halbfabrikate	248	6 185
Manufakturwaaren	158	35 222
and. Industrieerzeugnisse	16 641	290 419
Zusammen...	3 282 562	8 589 879

Digitized by Google

Die Ausfuhr in den
nach den einzelnen Ländern

Nach	1893	1894	1895	1896	1897	1898
	Mark	Mark	Mark	Mark	Mark	Mark
Preussen	230 751 296	220 759 803	245 369 520	268 096 120	268 974 446	317 118
Oldenburg	25 471 247	30 629 512	27 786 472	30 327 136	31 667 032	33 45
Hamburg	32 951 405	32 147 995	39 668 566	41 683 349	43 873 468	54 0
Lübeck	609 129	841 182	1 078 145	622 853	709 868	6
and. nordd. Staaten	6 306 958	6 960 849	7 991 130	8 050 921	7 637 850	8
Sachsen	31 452 464	28 992 340	31 894 512	32 495 688	38 694 456	40
d. thüring. Staaten	3 558 659	3 827 711	3 838 852	3 983 624	2 578 707	2
Hessen-Darmstadt	2 374 042	2 693 445	2 500 551	2 873 452	2 606 415	2
Baden	10 647 767	10 017 008	13 790 810	14 887 345	16 535 421	18
Würtemberg	10 549 193	10 378 853	11 561 878	12 132 348	13 313 173	12
Baiern	30 313 686	29 618 641	29 729 499	27 800 65	34 938 425	35
d. Elsass	8 942 783	8 382 352	10 014 141	12 936 914	13 751 836	15
Luxemburg	64 453	168 272	114 683	155 480	107 575	
Oesterreich	39 700 084	36 327 398	42 476 981	42 363 599	50 271 277	44
d. Schweiz	11 365 983	12 473 237	12 050 783	13 299 187	12 281 384	13
d. europ. Russland	9 877 266	14 347 351	17 938 584	28 782 560	34 716 906	42
Schweden	6 661 795	6 032 883	5 594 122	5 251 859	7 796 223	5
Norwegen	4 298 970	3 330 389	3 624 413	3 364 074	3 405 108	4
Dänemark	4 667 274	4 464 775	4 650 490	4 974 850	5 528 062	5
Grossbritannien u. Irland	28 421 584	28 084 940	32 717 351	30 637 454	34 177 522	39
Holland	7 529 235	8 916 520	7 318 839	9 974 493	9 131 589	8
Belgien	3 464 386	2 707 160	2 875 028	3 574 474	2 817 406	3
Frankreich	1 104 765	1 253 919	1 160 626	2 445 731	1 956 477	2
Spanien u. Gibraltar	969 769	412 775	386 317	191 429	238 861	
Portugal	5 754 901	4 562 710	5 857 487	4 627 286	4 482 012	4
Italien	1 105 467	950 636	949 685	1 964 051	642 630	
Malta	59 835	46 151	60 566	12 696	20 664	
Griechenland	6 061	11 232	26 399	14 141	9 567	
Rumänien	139 783	92 115	126 953	116 210	96 787	
Serbien	86 301	28 020	63 247	38 820	96 777	
Bulgarien	1 234	—	2 347	2 709	5 686	
d. europ. Türkei	25 080	21 282	23 904	15 429	11 435	
Britisch Nordamerika	80 811	68 818	24 355	152 414	71 233	
d. Verein. Staaten v. Nordamerika	102 252 479	99 971 922	140 992 786	124 318 093	132 783 137	87
Mexiko	632 582	385 505	441 564	387 811	431 648	
Britisch Honduras	2 113	—	—	250	160	
Centralamerika	389 014	157 988	117 066	130 670	128 555	
Kolumbien	752 047	362 227	466 854	687 235	832 064	
Ekuador	137 839	112 452	115 854	71 198	66 786	
Peru	326 806	204 820	230 163	180 074	143 189	
Bolivia	65 895	14 690	11 392	15 481	6 102	
Chile	45 649	88 184	85 769	107 636	89 622	
d. Laplatastaaten	10 066 220	11 019 395	11 249 440	12 228 136	10 295 202	12
Brasilien	1 610 734	2 353 020	2 071 418	3 916 705	4 330 639	3
Britisch Guayana	5 927	4 474	8 928	7 690	7 205	
Französisch Guayana	—	1 575	1 720	2 200	—	
Niederländisch Guayana	716	—	756	74	—	
Venezuela	84 634	64 411	114 387	59 843	58 658	
zu übertragen	635 686 321	624 290 937	719 175 333	749 962 444	792 319 245	827

Digitized by Google

ahren 1893 bis 1898
nd Plätzen, dem Werthe nach.

Nach	1893	1894	1895	1896	1897	1898
	Mark	Mark	Mark	Mark	Mark	Mark
Uebertrag...	635 656 321	624 290				
ritisch Westindien	497 122	275				
panisch Westindien	1 889 501	2 003				
änisch Westindien	889	2				
iederländisch Westindien	5 605	3				
ranzösisch Westindien	—	—	—			
ayti u. St. Domingo	190 804	230				
gypten	55 540	50				
lgier	80 191	94				
arokko	12 879	15				
Azoren, Madeira u. Kapverd. Inseln						
Kanarischen Inseln	2 530	3				
frika's Westküste	38 055	16				
ap Kolonie	764 775	343				
frika's Ostküste	587 624	374				
auritius	62 014	42				
	5 660	—				
rabien	62 342	26				
. asiatischen Türkei	50 427	11				
ersien	633					
ritisch Ostindien	4 028 224	3 664				
anzösisch Ostindien	4 860					
am	62 399	27				
iederländisch Ostindien	317 158	310				
panisch Ostindien	161 738	119				
hina	11 720 525	16 953				
orea	—	—	—			
apan	6 206 605	7 024				
. asiatischen Russland	41 549	115				
ustralien	5 527 885	8 452				
Sandwich-Inseln	404 830	383				
übrigen Südsee-Inseln	364 639	396				
ur Ausrüstung der Handelsflotte.	7 382 729	6 876				
oder:						
d. deutschen Reich	393 993 082	385 417				
d. übrigen Europa	125 239 773	124 063				
Britisch Nordamerika	80 811	68				
d. Verein. Staaten v. Nordamerika	102 252 479	99 971				
Mexiko u. Centralamerika	1 023 709	543				
Südamerika	13 096 467	14 225				
Westindien	2 583 921	2 516				
Afrika	1 608 968	739				
Asien	22 656 660	28 253				
Australien u. Inseln	6 297 354	9 432				
zur Ausrüstung der Handelsflotte.	7 382 729	6 876				
oder:						
nach Europa	519 232 855	509 481				
transatlantische Ausfuhr	156 983 060	162 628				
Zusammen.	676 215 953	672 109				

Digitized by Google

Die Ausfuhr in den Jahren 1847 bis 1898

nach den Hauptrichtungen, Bruttogewicht, Werth u. Procentverhältniss.

Gewicht der Ausfuhr	1847–1851 durchschnittlich	1857–1861 durchschnittlich	1867–1871 durchschnittlich	1877–1881 durchschnittlich	1887–1891 durchschnittlich	1892–1896 durchschnittlich	1897 1898 durchschnittlich
überhaupt	1 515 886	3 150 395	5 326 365	11 579 442	15 789 441	20 582 525	27 472 337
darunter							
seewärts	770 039	1 787 328	2 745 970	4 425 538	7 780 726	9 572 921	12 051 183
landwärts	508 761	1 074 825	2 272 994	6 711 900	7 101 829	9 623 975	13 070 446
flusswärts auf d. Oberweser	237 086	288 242	307 401	442 004	903 886	1 385 629	2 350 708
land- u. flusswärts	745 847	1 363 067	2 580 395	7 153 901	8 008 715	11 009 604	15 421 154
und zwar nach:							
d. deutschen Reich	1 046 327	2 211 161	3 079 151	6 995 705	8 988 404	12 432 778	17 132 137
Grossbritannien	169 364	100 373	199 219	603 989	659 433	872 981	1 067 821
d. übrigen Europa	134 292	390 273	781 795	1 641 463	1 929 035	2 234 276	2 885 195
Grönland u. Brit. Nordamerika	229	723	6 082	8 487	4 457	2 592	1 886
d. Verein. Staaten v. Nordamerika	89 130	159 159	385 029	703 341	1 251 324	1 687 117	1 937 883
Mittelamerika	3 122	3 478	3 257	10 535	11 405	13 197	11 414
Südamerika	8 835	33 647	42 462	123 341	375 702	478 074	548 700
Westindien	16 626	69 964	88 820	55 477	91 127	119 609	122 835
Afrika	2 063	10 821	11 092	19 501	23 421	36 427	48 611
Asien	1 132	4 394	38 785	68 863	235 151	261 280	396 691
Australien u. Inseln	930	5 661	10 692	17 950	92 855	162 764	266 786
oder:							
nach Europa	1 349 983	2 701 807	4 060 165	9 241 157	11 576 872	15 540 035	21 085 153
„ transatlant. Häfen	122 067	287 847	586 219	1 007 495	2 085 442	2 761 060	3 334 856
zur Ausrüstung d. Handelsflotte	43 836	160 741	679 981	1 330 790	2 127 127	2 281 430	3 052 328
Doppelctr. Brutto	1 515 886	3 150 395	5 326 365	11 579 442	15 789 441	20 582 525	27 472 337
Gleich	100,00	207,83	351,37	763,87	1 041,60	1 357,79	1 812,10

Werth der Ausfuhr							
überhaupt	92 091 377	203170273	330326472	473870721	618630844	721573422	869795259
darunter:							
seewärts	44 874 482	88 714 662	139584356	161907075	274086050	328728444	385777438
landwärts	38 712 819	103825990	181562258	303029848	331378130	376218126	456063547
flusswärts auf d. Oberweser	8 504 076	10 629 621	9 179 858	8 933 798	13 166 664	16 626 852	27 954 274
land- u. flusswärts	47 216 895	114455611	190742116	311963646	344544794	392844978	484017821
und zwar nach							
d. deutschen Reich	55 576 891	119991844	165409933	271855729	343961517	410915135	509435349
Grossbritannien	2 535 381	4 752 360	16 551 139	26 288 422	28 426 598	29 826 447	36 610 380
d. übrigen Europa	7 161 824	31 836 598	65 400 026	87 439 723	100439148	103202378	136830609
Grönland u. Brit. Nordamerika	21 618	99 715	303 785	237 577	107 504	80 638	85 112
d. Verein. Staaten v. Nordamerika	21 188 303	37 979 518	69 924 756	71 291 252	100824804	117420535	110027270
Mittelamerika	724 064	630 567	668 056	991 990	588 315	667 958	487 420
Südamerika	1 521 221	2 158 690	2 665 206	7 470 047	11 415 811	14 358 234	16 536 463
Westindien	1 895 209	2 894 767	2 760 256	1 417 814	1 635 351	1 807 841	1 776 788
Afrika	134 575	377 265	460 372	686 633	896 576	1 088 573	1 341 194
Asien	243 892	166 129	1 621 488	802 960	15 146 080	25 890 021	33 028 617
Australien u. Inseln	114 641	355 122	672 868	1 030 707	8 101 767	9 132 407	15 485 125
oder:							
nach Europa	65 274 096	156580802	247361098	385583874	472827263	543943960	682876338
„ transatlant. Häfen	25 843 523	44 661 773	79 076 787	83 928 980	138716208	170446207	178767989
zur Ausrüstung d. Handelsflotte	973 758	1 927 698	3 88[illegible]	[illegible]7 867	7 087 373	7 183 255	8 150 932
Mark	92 091 377	203170273	33[illegible]	[illegible]1	618630844	721573422	869795259
Gleich	100,00	220,63	[illegible]	[illegible]	671,76	783,54	944,49

Digitized by Google

I. Das Seeversicherungsgeschäft in Bremen

in den Jahren 1847 bis 1898.

In den Jahren (durchschnittlich):	Versicherte Summen	Davon versichert bei							
		brem. Assekuranzkompagn.			brem. Privat-Assekuradeurs		Agenturen fremder Gesellschaften		
	Mark	Komp.	Mark	%	Mark	%	Agent.	Mark	%
1847—1851	89 902 676	?	82 471 745	91,73	6 248 370	6,95	?	1 182 561	1,32
1852—1856	148 887 958	?	133 016 407	89,34	11 445 460	7,69	?	4 426 091	2,97
1857—1861	235 484 304	17	189 466 333	80,46	12 784 635	5,43	?	33 233 426	14,11
1862—1866	268 782 590	22	216 381 089	80,50	15 707 196	5,85	?	36 694 305	13,65
1867—1871	317 089 224	18	179 565 209	56,63	4 858 785	1,53	17	132 665 230	41,84
1872—1876	362 677 020	5	103 385 260	28,51	300 000	0,08	31	258 991 760	71,41
1877—1881	359 606 120	3	90 325 940	25,12	33 000	0,01	25	269 247 180	74,87
1882—1886	370 421 580	4	116 647 640	31,49	2 669 000	0,72	32	251 104 940	67,79
1887—1891	439 274 520	4	104 416 880	23,77	1 455 660	0,33	46	333 401 980	75,90
1892—1896	478 334 980	4	95 757 800	20,02	1 071 840	0,22	62	381 505 340	79,76
1892	495 836 400	4	105 178 800	21,21	1 418 400	0,29	47	389 239 200	78,50
1893	466 324 800	4	98 320 100	21,09	1 089 100	0 23	48	366 915 600	78,68
1894	436 869 600	4	91 397 800	20,92	857 200	0,20	50	344 614 600	78,88
1895	478 848 500	4	91 802 100	19,18	980 700	0,20	52	386 065 700	80,62
1896	513 795 600	4	92 090 200	17,92	1 013 800	0,20	57	420 691 600	81,88
1897	557 813 700	4	89 446 000	16,03	1 156 700	0,21	57	467 211 000	83,76
1898	631 418 500	4	101 204 600	16,03	1 439 100	0,23	62	528 774 800	83,74

II. Die Handelsflotte der Weser (Unterweser);

1. Die Zunahme der Zahl etc. der bremischen Seeschiffe in den Jahren 1847 bis 1898.

Bestand am 1. Decbr.:	Schiffe	Reg.-Tons	Bestand am 31. Decbr.:	Schiffe	Reg.-Tons	Bestand am 31. Decbr.:	Schiffe	Reg.-Tons	Bestand am 31. Decbr.:	Schiffe	Reg.-Tons
1847	246	68 817	1872	252	174 266	1889	342	351 320	1891	414	427 735
1852	240	78 852	1877	274	216 032	1890	353	378 038	1895	423	422 205
1857	279	123 633	1882	314	299 397	1891	374	393 599	1896	445	422 029
1862	277	133 662	1887	314	324 918	1892	405	406 172	1897	472	450 132
1867	306	167 427	1888	341	325 522	1893	411	414 215	1898	499	496 104

2. Die Art der Zunahme derselben in den Jahren 1889 bis 1898.

Im Jahre	Abgang								Zugang							
	verschollen, gestrandet oder verloren		kondemnirt oder geslopt etc.		durch Verkauf		durch Umbau und Ummessung	überhaupt	durch Neubau an der Weser		durch Neubau im Auslande		durch Ankauf		durch Umbau, Ummessung etc.	überhaupt
	Schiffe	Reg.-Tons	Schiffe	Reg.-Tons	Schiffe	Reg.-Tons	Reg.-Tons	Schiffe / Reg.-Tons	Schiffe	Reg.-Tons	Schiffe	Reg.-Tons	Schiffe	Reg.-Tons	Schiffe	Reg.-Tons
1889	8	8 069	1	1 068	25	21 405	—	34 / 30 542	4	6 654	21	35 037	10	14 487	—	162 / 35 / 56 340
1890	6	5 217	1	151	16	12 181	30	23 / 17 579	9	9 837	14	23 903	11	8 050	—	2 507 / 34 / 44 297
1891	3	4 907	—	—	20	20 392	121	23 / 25 420	17	11 681	17	21 016	10	5 670	—	2 614 / 44 / 40 981
1892	4	4 002	2	1 362	6	7 075	109	12 / 12 548	24	7 987	5	7 176	8	6 532	6	3 426 / 43 / 25 121
1893	7	7 388	4	266	10	10 665	146	21 / 18 465	11	5 077	7	11 386	5	6 577	4	3 468 / 27 / 26 508
1894	9	9 256	2	2 186	14	18 484	114	25 / 30 040	7	4 769	12	30 093	4	7 116	4	1 642 / 28 / 43 560
1895	15	12 274	2	1 790	8	6 668	16 017	25 / 36 749	20	3 727	8	18 366	4	5 866	2	3 260 / 34 / 31 219
1896	5	5 111	7	6 518	12	15 107	16 026	24 / 42 762	24	3 703	16	31 449	6	7 385	—	49 / 46 / 42 586
1897	8	9 567	5	5 976	5	6 481	1 765	18 / 23 789	24	6 440	13	34 355	6	10 144	2	953 / 45 / 51 892
1898	7	2 906	1	1 259	14	13 786	866	22 / 18 817	16	11 949	9	20 809	24	31 653	—	378 / 49 / 64 789

Digitized by Google

II. Die Handelsflotte der Weser (Unterweser);

3. Die Bauart der bremischen Seeschiffe in den Jahren 1847 bis 1898.

Am 31. Decbr.	Dampfer		Vollschiffe		Barken		Brigs		And. Schiffe		Zusammen	
	Sch.	Register-Tons	Sch.	Register-Tons	Sch.	Register-Tons	Sch.	Register-Tons	Sch.	Register-Tons	Sch.	Register-Tons
1847	—	—	60	30 578	57	18 510	69	12 910	60	6 819	246	68 817
1852	—	—	59	33 885	73	26 700	71	13 713	37	4 554	240	78 852
1857	5	2 670	74	55 704	117	49 598	53	11 373	30	4 288	279	123 633
1862	9	9 095	67	54 472	117	52 892	37	8 208	47	8 995	277	133 662
1867	16	21 598	53	46 507	156	84 431	28	6 780	53	8 111	306	167 427
1872	33	52 748	31	29 241	141	83 113	16	4 020	31	5 143	252	174 265
1877	68	58 666	76	91 029	145	114 719	4	1 140	31	4 655	324	270 209
1882	81	75 702	82	103 365	135	111 646	4	1 143	42	7 541	344	299 397
1887	118	121 315	79	106 604	90	86 049	1	332	56	10 618	344	324 918
1892	180	201 124	77	115 713	59	68 011	3	715	86	20 609	405	406 172
1895	206	224 196	74	115 590	48	60 150	—	—	95	22 269	423	422 205
1896	221	226 047	73	115 317	44	56 416	—	—	107	24 249	445	422 029
1897	242	252 227	68	108 169	45	62 315	—	—	117	27 421	472	450 132
1898	259	287 230	67	105 827	50	73 396	—	—	123	29 651	499	496 104

4. Die Bauart der oldenburgischen Seeschiffe in den Jahren 1847 bis 1898.

1847	—	—	—	—	2	443	8	1 462	94	9 678	104	11 583
1852	—	—	—	—	9	2 940	8	1 508	112	13 555	129	18 003
1857	—	—	5	4 755	31	13 770	19	3 864	149	19 245	204	41 634
1862	—	—	5	3 470	25	10 897	20	4 068	136	19 763	186	38 198
1867	—	—	4	2 238	16	7 131	50	11 229	120	19 697	190	40 295
1872	—	—	—	—	19	7 385	66	17 158	91	18 176	176	42 719
1877	—	—	3	3 000	56	30 128	49	14 093	71	14 864	179	62 085
1882	3	1 941	5	5 703	66	37 053	44	12 761	61	12 503	179	69 961
1887	8	4 583	4	4 675	79	52 115	24	7 180	31	6 048	146	74 601
1892	10	7 019	9	10 333	74	65 398	6	1 821	26	4 379	125	88 950
1895	13	8 166	8	9 852	62	58 613	1	238	22	3 340	106	80 209
1896	14	8 030	7	8 169	59	56 439	1	220	21	2 962	102	75 820
1897	15	7 633	7	8 169	57	53 373	—	—	27	3 358	106	72 533
1898	14	7 170	6	6 970	52	49 334	—	—	32	3 620	104	67 094

5. Die Bauart der preussischen Seeschiffe in den Jahren 1847 bis 1898.

1847	—	—	2	855	2	510	4	773	15	1 465	23	3 603
1852	—	—	2	660	3	743	5	907	12	1 233	22	3 543
1857	—	—	3	1 242	6	2 261	5	1 005	15	1 683	29	6 191
1862	—	—	3	1 242	9	3 872	5	909	27	2 695	44	8 718
1867	2	609	9	6 504	9	3 600	5	1 063	35	4 090	60	15 866
1872	5	1 551	5	4 442	9	5 655	1	248	27	3 148	47	15 044
1877	1	288	17	21 183	11	9 091	2	377	16	2 244	47	33 183
1882	1	288	17	21 638	13	11 732	1	216	14	2 017	46	35 891
1887	9	7 569	11	14 565	15	14 774	1	216	11	1 314	47	38 438
1892	30	22 022	3	4 657	2	1 374	2	432	5	926	42	29 411
1895	36	19 616	2	3 430	—	—	—	—	4	922	42	23 968
1896	39	19 716	2	3 430	1	404	—	—	2	477	44	24 027
1897	39	19 716	2	3 430	—	—	—	—	5	784	46	23 930
1898	40	18 602	2	3 430	1	477	—	—	6	672	49	23 181

6. Zahl u. Ladungsfähigkeit der Schiffe überhpt. in den Jahren 1847 bis 1898, a. Seeschiffe:

Am 31. Decbr.	Bremische		Oldenburgische		Preussische		Zusammen		Zunahme der Ladungsfähigkeit seit 1847:
	Sch.	Register-Tons	Sch.	Register-Tons	Sch.	Register-Tons	Sch.	Register-Tons	
1847	246	68 817	104	11 583	23	3 603	373	84 003	—
1852	240	78 852	129	18 003	22	3 543	391	100 398	19,52 %
1857	279	123 633	204	41 634	29	6 191	512	171 458	104,11 „
1862	277	133 662	186	38 198	44	8 718	507	180 578	114,97 „
1867	306	167 427	190	40 295	60	15 866	556	223 588	166,17 „
1872	252	174 265	176	42 719	47	15 044	475	232 028	176,21 „
1877	274	216 032	181	54 764	64	32 991	519	303 787	261,64 „
1882	344	299 397	179	69 961	46	35 891	569	405 249	382,42 „
1887	344	324 918	146	74 601	47	38 438	537	437 957	421,36 „
1892	405	406 172	125	88 950		411	572	524 533	524,42 „
1896	445	422 029	102	75 8[illegible]		[illegible]7	591	521 876	521,26 „
1897	472	450 132	106	72 5[illegible]		[illegible]	624	546 595	550,69 „
1898	499	496 104	104	67 0[illegible]		[illegible]	652	586 379	598,05 „

Digitized by Google

II. Die Handelsflotte der Weser (Unterweser);

...l und Ladungsfähigkeit der Schiffe übhpt. in den Jahren 1847 bis 1898, Leichterschiffe:

...hr.	Bremische		Oldenburgische		Preussische		Zusammen		Zunahme der Ladungsfähigkeit seit 1847:
	Sch.	Register-Tons	Sch.	Register-Tons	Sch.	Register-Tons	Sch.	Register-Tons	
7	114	5 130	108	3 164	70	2 613	292	10 907	—
8	121	5 835	149	4 538	81	3 355	351	13 728	25,86%
7	121	7 350	152	4 422	73	2 925	346	14 697	34,75 „
2	134	10 254	158	5 277	79	3 455	371	18 986	74,07 „
7	130	10 344	175	5 816	60	2 706	365	18 866	72,97 „
2	152	14 426	153	5 512	58	2 691	363	22 629	107,47 „
7	104	11 228	90	4 065	49	2 454	243	17 747	62,71 „
2	83	8 593	124	5 449	48	2 583	255	16 625	52,43 „
7	110	12 646	98	4 647	43	2 392	251	19 685	80,48 „
2	150	19 490	82	3 802	27	1 572	259	24 864	127,91 „
6	161	21 963	82	3 567	15	887	250	26 417	142,20 „
7	178	27 083	78	3 475	13	818	269	31 376	187,67 „
8	194	30 624	77	3 529	12	739	283	34 892	219,90 „

III. Bremens Auswandererbeförderung;

1. im Jahre 1898.

Im	Zusammen		Aus d. deutschen Reich	Aus andern Ländern
	Schiffe	Passagiere	Passagiere	Passagiere
...	29	3 319	378	2 941
...ir ...	26	4 012	485	3 527
...	30	8 054	953	7 101
...	34	5 568	924	4 644
...	33	5 579	684	4 895
...	33	4 061	618	3 443
...	29	4 155	749	3 406
...t ...	31	5 710	874	4 836
...mber ...	28	5 774	976	4 798
...ber ...	33	5 244	1 018	4 226
...mber ...	30	5 522	718	4 804
...mber ...	31	3 488	449	3 039
Zusammen...	367	60 486	8 826	51 660

Von den Personen waren alt:

	bis 21 Jahr		von 21—50 Jahr		über 50 Jahre		Zusammen	
	m.	w.	m.	w.	m.	w.	m.	w.
...uar ... Deutsche...	57	68	167	65	13	8	237	141
Andere	561	567	1 309	419	54	31	1 924	1 017
...ruar ... Deutsche...	84	70	225	81	7	18	316	169
Andere	586	652	1 704	501	50	34	2 340	1 187
...rz ... Deutsche...	159	193	339	197	37	28	535	418
Andere	1 284	1 443	3 157	1 031	122	64	4 563	2 538
...ril ... Deutsche...	170	211	268	187	42	46	480	444
Andere	782	1 019	1 938	765	78	62	2 798	1 846
...i ... Deutsche...	140	166	174	151	23	30	337	347
Andere	1 022	1 110	1 704	868	108	83	2 834	2 061
...ni ... Deutsche...	100	130	213	122	24	29	337	281
Andere	680	724	1 225	617	118	79	2 023	1 420
...li ... Deutsche...	134	175	219	155	32	34	385	364
Andere	648	754	1 089	745	105	65	1 842	1 564
...ugust ... Deutsche...	153	199	248	197	33	44	434	440
Andere	869	962	1 524	1 114	217	150	2 610	2 226
...ptember ... Deutsche...	141	236	259	262	29	49	429	547
Andere	707	959	1 553	1 188	219	172	2 479	2 319
...ktober ... Deutsche...	178	222	298	251	21	48	497	521
Andere	728	888	1 397	960	127	126	2 252	1 974
...ovember ... Deutsche...	112	149	257	161	18	21	387	331
Andere	978	1 005	1 716	883	128	94	2 822	1 982
...ecember ... Deutsche...	83	70	186	86	14	10	283	166
Andere	612	590	1 207	493	66	41	1 915	1 124
Deutsche...	1 511	1 889	2 853	1 915	293	365	4 657	4 169
Andere	9 487	10 673	19 523	9 584	1 392	1 001	30 402	21 258
Zusammen...	10 998	12 562	22 376	11 499	1 685	1 366	35 059	25 427

Digitized by Google

III. Bremens Auswandererbeförderung;

1. im Jahre 1898. (Schluss.)

Von den Auswanderern waren aus	Es wurden befördert nach: d. V. Staat. v. Nordamerika m.	d. V. Staat. v. Nordamerika w.	Brit. N.-Am. m.	Brit. N.-Am. w.	Brasilien m.	Brasilien w.	dem Laplata m.	dem Laplata w.	d. übrig. Amerika m.	d. übrig. Amerika w.	Afrika m.	Afrika w.	Ostasien m.	Ostasien w.	Australien u. Inseln m.	Australien u. Inseln w.	Zusammen	(1897)
Preussen, Ostpreussen	50	70	—	—	—	—	1	1	—	—	—	—	—	—	5	—	127	170
Westpreussen	177	265	1	2	—	—	2	1	—	—	—	—	3	—	2	2	455	506
Pommern	168	169	1	—	—	—	1	—	—	—	—	—	1	—	5	1	346	427
Brandenburg	370	296	2	—	9	7	26	3	—	—	8	3	15	2	20	5	766	760
Sachsen	119	92	1	—	2	—	2	—	—	—	3	—	5	1	2	—	227	403
Posen	316	420	5	5	—	—	—	—	—	—	—	—	—	—	2	—	748	720
Schlesien	124	92	—	1	3	—	2	1	—	—	2	—	2	—	2	1	230	300
Westphalen	132	135	—	—	3	—	2	—	—	—	—	—	—	—	2	—	274	320
Rheinland	210	115	—	—	2	—	9	2	—	—	—	—	4	—	2	—	344	350
Hohenzollern	3	2	—	—	—	—	—	—	—	—	—	—	—	—	—	—	5	5
Schleswig-Holstein	30	35	—	—	—	—	4	5	—	—	1	—	13	4	9	1	102	90
Hannover	855	793	1	—	9	2	8	3	—	—	6	2	20	5	7	6	1 717	1 734
Hessen-Nassau	133	141	—	—	1	—	2	1	—	—	—	—	—	—	2	—	280	331
Baiern	455	434	—	—	2	1	6	3	—	—	2	—	6	2	2	1	914	1 000
Sachsen	267	179	2	3	19	5	9	7	—	—	4	2	7	1	18	7	530	550
Würtemberg	196	228	—	—	6	—	4	—	—	—	3	—	—	—	—	2	439	433
Baden	133	126	—	—	1	—	2	1	—	—	1	—	—	—	1	—	265	267
Hessen	55	51	—	—	1	—	—	—	—	—	—	—	—	—	1	—	108	122
Elsass	13	10	—	—	2	—	1	—	—	—	—	—	—	—	1	1	28	28
Mecklenburg	7	6	—	—	—	—	1	—	—	—	—	—	—	—	1	—	15	28
d. sächs. Herzogthüm.	38	38	—	—	—	1	1	—	—	—	1	—	—	—	1	—	80	97
d. schwarzburgischen Fürstenthümern	7	7	—	—	—	—	—	—	—	—	—	—	—	—	1	—	15	13
d. reussischen Fürstenthümern	17	20	—	—	—	—	1	1	—	—	—	—	—	—	—	—	39	39
Oldenburg	76	63	2	1	1	—	2	1	—	—	—	1	1	—	—	—	148	225
Braunschweig	35	19	—	—	1	—	1	—	—	—	1	—	—	—	—	1	58	66
Anhalt	6	4	—	—	—	—	—	—	—	—	2	—	—	—	—	—	12	9
d. lippeschen Fürstenthümern	8	10	—	—	1	—	—	—	—	—	—	—	—	—	—	—	19	22
Waldeck	6	9	—	—	—	—	—	—	—	—	—	—	—	—	1	—	16	4
Lübeck	4	1	—	—	1	—	—	—	—	—	—	—	—	—	—	—	6	9
Bremen	130	157	—	1	12	8	8	10	—	2	—	—	6	—	1	—	335	450
Hamburg	63	17	—	—	1	3	8	8	—	—	—	2	34	5	20	17	178	183
Oesterreich, Ungarn	9 168	5 545	10	2	—	1	1	1	—	—	24	—	—	—	6	—	14758	8 099
Böhmen	693	803	2	2	3	—	6	4	—	—	1	—	—	—	5	—	1 519	1 734
d. übrigen Ländern	5 904	4 036	33	20	163	155	40	19	—	—	3	1	—	1	214	105	10694	5 695
d. Schweiz	42	34	—	—	—	—	1	—	—	—	—	—	1	—	1	—	79	58
d. europ. Russland	7 411	5 402	29	10	28	19	474	406	—	—	340	54	3	1	41	2	14220	9 286
Schweden u. Norwegen	11	6	—	—	—	—	2	1	—	—	—	—	1	1	7	2	31	55
Dänemark	13	6	—	—	—	—	3	3	—	—	—	1	5	4	23	9	67	73
Grossbritannien	6	1	—	—	1	—	—	—	—	—	1	—	1	—	1	—	11	14
Holland	22	10	—	—	1	—	1	1	—	—	—	—	1	—	—	—	36	56
Belgien	6	2	—	—	—	—	—	—	—	—	—	—	—	—	—	—	8	9
Frankreich	1	1	—	—	—	—	—	—	—	—	—	—	—	—	—	—	2	4
Spanien	2	4	—	—	—	—	—	—	—	—	—	—	—	—	—	—	6	4
Italien	13	1	—	—	—	—	—	1	—	—	—	—	—	—	—	—	15	5
Rumänien	132	80	—	—	—	—	—	—	—	—	—	—	—	—	—	1	213	158
Serbien	2	2	—	—	—	—	—	—	—	—	—	—	—	—	—	—	4	1
Bulgarien	—	—	—	—	—	—	—	—	—	—	—	—	—	—	—	—	—	4
d. europ. Türkei	3	3	—	—	—	—	—	—	—	—	—	—	—	—	—	—	6	3
d. Ver. Staaten v. N.-A.	5 269	4 360	1	1	—	—	2	—	—	—	1	1	1	—	3	—	9 639	11617
verschieden. Ländern	57	22	—	—	6	14	57	48	1	1	5	5	26	9	67	34	352	369
oder:																		
aus Preussen	2 687	2 625	11	8	29	9	59	17	—	—	20	5	63	12	60	16	5 621	6 281
„ d. übrigen Deutschland	1 516	1 379	4	5	48	18	44	31	—	2	14	5	54	8	48	29	3 205	3 278
„ d. übrigen Europa	23 429	15 936	74	34	196	175	528	436	—	—	369	56	12	7	298	119	41669	25262
Uebrige	5 326	4 382	1	1	6	14	59	48	1	1	6	6	27	9	70	34	9 991	11977
Zusammen	32 958	24 322	90	48	279	216	690	532	1	3	409	72	156	36	476	198	60486	46798

Digitized by Google

III. Bremens Auswandererbeförderung:

2. Im Vergleich mit früheren Jahren.

Nach	1894		1895			
	Sch.	Passagiere	Sch.	Passagiere		
itisch Nordamerika	—	—	—	—	—	—
Verein. Staaten v. Nordam.	219	45 [illegible]	[illegible]	[illegible]	[illegible]	[illegible]
silien	2	[illegible]	[illegible]	[illegible]	[illegible]	[illegible]
Laplatastaaten	24	[illegible]	[illegible]	[illegible]	[illegible]	[illegible]
übrigen Amerika	—	—	—	—	—	—
pten	—	—	—	—	—	—
deira	—	—	—	—	—	—
Kanarischen Inseln	—	—	—	—	—	—
p Kolonie	29	[illegible]	[illegible]	[illegible]	[illegible]	[illegible]
nsvaal	—	—	—	—	—	—
abien	—	—	—	—	—	—
tisch Ostindien	—	4	—	—	—	—
derländisch Ostindien	—	—	—	—	—	—
ina	1	[illegible]	—	—	—	—
an	—	—	—	—	—	—
tralien	2	[illegible]	—	—	—	—
Sandwich-Inseln	—	—	—	—	—	—
übrigen Südsee-Inseln	—	[illegible]	—	—	—	—
	[illegible]	4[illegible]	[illegible]	[illegible]	[illegible]	[illegible]

Von den Auswanderern aus Deutschland [illegible] Bremen

aus		Landwirthschaft	Industrie	Handel	[illegible]	[illegible]	[illegible]
eussen	1897	683	552	775	[illegible]	[illegible]	[illegible]
	1898	681	771	955	[illegible]	[illegible]	[illegible]
iern	1897	111	125	89	[illegible]	[illegible]	[illegible]
	1898	106	171	108	[illegible]	[illegible]	[illegible]
übrigen Deutschland	1897	173	231	372	4[illegible]	[illegible]	[illegible]
	1898	176	404	54[illegible]	[illegible]	[illegible]	[illegible]
garn	1897	950	272	3[illegible]	[illegible]	[illegible]	[illegible]
	1898	3 762	1 054	141	4[illegible]	[illegible]	[illegible]
übrigen Oesterreich	1897	1 448	423	[illegible]	[illegible]	[illegible]	[illegible]
	1898	2 714	1 118	3[illegible]	[illegible]	[illegible]	[illegible]

In den Jahren 1832 bis 1898 wanderten über Bremen aus

Von	Personen:	Von	[illegible]
1832—1836	52 643	1862—1866	[illegible]
1837—1841	59 211	1867—1871	[illegible]
1842—1846	107 597	1872—1876	[illegible]
1847—1851	155 527	1877—1881	[illegible]
1852—1856	261 604	1882—1886	[illegible]
1857—1861	141 472	1887—1891	[illegible]

Die indirekte Auswandererbeförderung ist in den [illegible]

Im Jahre 1898 wurden indirekt über England in 146 [illegible] gehörige anderer Staaten befördert.

Druck von H. M. Hauschild in Bremen.

Digitized by Google

Digitized by Google

12

JAHRBUCH

FÜR

BREMISCHE STATISTIK.

HERAUSGEGEBEN

VOM

BUREAU FÜR BREMISCHE STATISTIK.

JAHRGANG 1898.

II. HEFT: ZUR ALLGEMEINEN STATISTIK DES JAHRES 1898.

BREMEN.
KOMMISSIONSVERLAG VON G. A. VON HALEM.
1899.

Digitized by Google

139198

Digitized by Google

Inhaltsverzeichniss.

ab.		Seite
	Erster Abschnitt. Das Staatsgebiet.	
	I. Geographisches.	
1	1. **Grösse** überhaupt, Zollausschlüsse	1
	2. **Gewässer,**	
—6	Weser — Wasserstände bei Habenhausen, in Bremen, bei Mittelsbüren, Vegesack und Bremerhaven in d. J. 1894—1898	2
7	Eisstand in Bremen desgl.	4
—9	Wumme oder Lesum — Wasserstände bei der Entwässerungsanstalt im Blocklande desgl.	4
—11	Ochtum — Wasserstände bei Warthurm und dem Dorfe Ochtum desgl.	5
12	Grundwasser — in Bremen, nach Monaten ziffermässig dargestellt für d. J. 1894—1898	6
—15	höchster, mittler und niedrigster Stand desgl.	9
16	desgl. graphisch dargestellt für d. J. 1898	10a
	II. Klimatisches.	
	1. **Luftwärme,**	
—18	monatliche Mittel, Maxima und Minima, Mittel zu den verschiedenen Beobachtungszeiten in d. J. 1894—1898	10
—20	beobachtete höchste und niedrigste Wärme desgl.	11
—22	Häufigkeit der Sommer- und Frosttage desgl.	11
23	fünftägige Mittel desgl.	12
	2. **Luftdruck,**	
—25	monatliche Mittel, Maxima und Minima, Mittel zu den verschiedenen Beobachtungszeiten in d. J. 1894—1898	13
26	beobachteter höchster und niedrigster Luftdruck desgl.	13
27	fünftägige Mittel desgl.	13
	3. **Atmosphärische Feuchtigkeit,**	
3—34	absolute und relative Feuchtigkeit, Bewölkung und Niederschläge in d. J. 1894—1898	14
5—36	Zahl der Tage mit Regen, Schnee, Hagel oder Graupeln, mit Reif, Nebel, Gewitter oder Moorrauch, der heiteren und trüben Tage, Dauer des Sonnenscheins u. s. w.	15
	4. **Luftströmungen,**	
37—41	Windrichtungen und Windstärke in d. J. 1894—1898	17
	Zweiter Abschnitt. Die Bevölkerung.	
	I. Stand der Bevölkerung.	
42	Ortsanwesende, staatsangehörige, fremde u. Wohnbevölkerung am 1 Dec. 1895	19
	Die Wohnbevölkerung,	
43	überhaupt und in den Haupttheilen des Staats in d. J. 1894—1898	19
44	in den einzelnen Theilen des Staats	20
45	nach Hauptaltersklassen	21
	II. Bewegung der Bevölkerung.	
	1. **Geburten,**	
	a) unter der Wohnbevölkerung,	
46	überhaupt in d. J. 1894—1898 (Geburtsziffer)	21
47—50	nach dem Civilstande und dergl. in d. J. 1894—1898	21
	b) unter der ortsanwesenden Bevölkerung,	
51—54	überhaupt, nach dem Civilstande und dergleichen in d. J. 1894—1898	22
	2. **Sterbefälle,**	
	a) unter der Wohnbevölkerung,	
55	einschliesslich der Todtgeborenen überhaupt in d. J. 1894—1898 (Sterblichkeitsziffer)	24
56—58	desgl. nach Hauptaltersklassen und Jahreszeiten in d. J. 1897 und 1898 in Vergleichung mit d. J. 1894—1896	24

Digitized by Google

Tab.		
	ausschliesslich der Todtgeborenen,	
59—64	nach Todesursachen und Hauptaltersklassen in den J. 1897 u. 1898	
65—66	nach Hauptaltersklassen im Vergleich mit der Zahl der Lebenden derselben Altersklassen in den J. 1894—1898 (Sterblichkeitsziffer in den Hauptklassen)	
67—73	nach Hauptaltersklassen und Todesursachen desgl. in den J. 1894 bis 1898 für die Stadt Bremen allein (die Ursachen der Sterblichkeit in den Altersklassen)	
74—75	in den einzelnen Theilen der Stadt Bremen nach Hauptaltersklassen desgl. für 1894—1898 (zu besonderer Darlegung der Kindersterblichkeit)	
76—77	in den einzelnen Theilen des Landgebiets desgl.	
	b) unter der ortsanwesenden Bevölkerung,	
78—81	überhaupt, nach Hauptaltersklassen u. dergl. in den J. 1894—1898	
	3. **Eheschliessungen,**	
82	überhaupt in den J. 1894—1898 (Heirathsziffer)	
83	nach dem Familienstand der Eheschliessenden desgl. (erste u. folgende Ehen)	
84—86	nach Familienstand und Alter der Eheschliessenden desgl. (Heirathsalter, vor-, früh- und rechtzeitige, sowie nachzeitige und verspätete Ehen)	
87	die Fruchtbarkeit der Ehen desgl.	
	4. **Wanderungen,**	
88—89	Einwanderungen in den J. 1894—1898	
90—92	Auswanderungen desgl.	
	5. **Zunahme der Bevölkerung,**	
93	überhaupt und nach der Art der Zunahme in den J. 1894—1898	

Dritter Abschnitt. Das Grundeigenthum.

94	**I. Die natürlichen Verschiedenheiten des Grundeigenthums**	
	II. Die Gebäude,	
95	Neubauten in Bremen in den J. 1894—1898	
96—98	**III. Der Steuerwerth des steuerpflichtigen Grundeigenthums** in den J. 1894—1898	
	IV. Der Besitzwechsel,	
99—100	die Zahl der Verkäufe in den J. 1894—1898	
101	die Verkaufssumme desgl.	
	V. Die Vertheilung des Grundeigenthums im Landgebiet,	
102—106	Zahl, Art (geschlossene Besitzungen, übriges Grundeigenthum) und Grösse der Besitzungen sowie Besitzerkategorien am 31 December 1892	

Vierter Abschnitt. Die Landwirthschaft.

	I. Die Landwirthschaft.	
107	1. Das **pflanzentragende Areal** im Mai 1898	
108	2. Die **producirenden menschlichen Kräfte** am 1 (2) December 1890 und 1895	
	3. Die **landwirthschaftlichen Betriebe,**	
109—110	Zahl der Haushaltungen, welche Landwirthschaft betreiben, am 1 Dec. 1892	
111—112	Grösse der Betriebe desgl.	
113—114	Intensität des Betriebes desgl.	
	4. Die **Anbauverhältnisse,**	
115	die Ermittelungen im Sommer der J. 1894—1898	
	5. Die **Ernteerträge,**	
116—117	die Ermittelungen in den J. 1894—1898	
	II. Die Viehzucht.	
118—119	Der Viehbestand am 1 December 1892 und 1897	

Fünfter Abschnitt. Die Industrie (im engeren Sinne).

	I. Allgemeines.	
120	Streitigkeiten zwischen selbständigen Gewerbetreibenden und ihren Gesellen, Gehülfen und Lehrlingen in den J. 1894—1898 (das Gewerbegericht)	
121—124	Die Benutzung der Reichsgesetze über Waarenbezeichnungen, Musterschutz, Patente und Gebrauchsmuster in Bremen von 1894—1898	
	II. Die Industrie.	
	1. **Die producirenden Kräfte,**	
125—128	die beschäftigten Personen am 1 (2) December 1885 und 1895	
129—131	die Betriebe nach ihrer Grösse desgl.	
132—133	die Umtriebsmaschinen desgl.	
	2. **Die Produktion einzelner Gewerbe,**	
134	die Eisengiessereien in Bremen in den J. 1894—1898	
135	der Gebäudebau in Bremen in den J. 1894—1898	
136	der Schiffsbau: generelle Uebersicht für die Unterweser von 1894—1898	
137	im bremischen Staat in den J. 1894—1898	

Digitized by Google

Nr.		Seite
138	**3. Die Ausfuhr bremischer Industrieerzeugnisse,** generelle Uebersicht für d. J. 1894—1898	72
139	die Ausfuhr der hauptsächlichsten Artikel nach den Bestimmungsländern in d. J. 1896—1898	73

Sechster Abschnitt. Handel und Verkehr.

I. Allgemeines.

140	Das Personal der Handels- und Verkehrsgewerbe am 1 (2) Dec. 1890 und 1895	77

II. Der Waarenverkehr.

	1. **Die Grundlage der Arbeiten** (Das Güterdeklarationsgesetz)	78
	2. **Ein- und Ausfuhr überhaupt,**	
141	Generalhandel, Specialhandel, Durchfuhr in d. J. 1894—1898	78
—144	Antheil der stadtbrem. Häfen am seewärtigen Verkehr in d. J. 1894—1898	79
	3. **Ein- und Ausfuhr nach den Waarengattungen,**	
—146	Quantum und Werth der einzelnen Artikel unter besonderer Bezifferung des General-, Special- und Durchfuhrhandels in d. J. 1894—1898	79
—148	Quantum einiger Hauptartikel desgl.	87
—150	Werth der Waarengattungen desgl.	89
	4. **Ein- und Ausfuhr nach der Herkunft und Bestimmung,**	
—152	nach den Hauptrichtungen in d. J. 1894—1898 (General-, Special- und Durchfuhrhandel)	90
—154	nach den Transportwegen, Bruttogewicht und Werth, desgl.	92

III. Der Schiffsverkehr.

	1. **Seeschiffahrt,**	
—157	nach den Hauptrichtungen in d. J. 1894—1898	93
158	nach der Nationalität der Schiffe desgl.	94
—160	Antheil der Dampfer am Verkehr desgl.	94
161	Antheil der bremischen Schiffe desgl.	95
162	Antheil der einzelnen Weserhäfen desgl.	96
—167	Reisen brem. Schiffe zwischen ausserdeutschen Häfen von 1893—1897	96
	2. **Flussschiffahrt,**	
—169	Unterweser: der Schiffsverkehr nach den Ländern in d. J. 1894—1898	99
170	desgl. nach der Nationalität der Schiffe	99
171	der Antheil der Dampfer am Verkehr desgl.	99
172	der Verkehr nach den Jahreszeiten desgl.	100
—174	Oberweser: der Schiffsverkehr nach den Ländern in d. J. 1894—1898.	100
175	desgl. nach der Nationalität der Schiffe	100
176	der Antheil der Dampfer am Verkehr desgl.	101
177	der Verkehr nach den Jahreszeiten desgl.	101
178	Kanäle: auf dem neuen Torfkanal angekommene Schiffe in d. J. 1894—1898	101
179	auf dem alten Torfkanal desgl.	101

IV. Die Auswandererbeförderung.

—184	Zahl der Auswanderer überhaupt, die Bestimmungshäfen derselben u. dergl. in d. J. 1894—1898	101
185	Heimathsländer der Ausgewanderten desgl.	102

V. Die Handelsflotte der Weser (Unterweser).

	1. **Der Schiffsbestand,**	
—187	die bremische Handelsflotte (Seeschiffe) in d. J. 1894—1898	103
188	die preussische Handelsflotte (Seeschiffe) desgl.	104
189	die oldenburgische Handelsflotte (Seeschiffe) desgl.	104
	die gesammte Weserflotte desgl.,	
190	Seeschiffe	104
191	Leichterfahrzeuge	104
	2. **Die Bemannung der bremischen Handelsflotte,**	
192	überhaupt in d. J. 1894—1898	104

VI. Die Eisenbahnen.

193	Der Verkehr, auf den im Bremischen oder dessen Nähe belegenen preussischen Stationen in d. J. 1894—1898	105
194	auf der Bahn Bremen-Oldenburg desgl.	105
195	auf dem Weserbahnhof desgl.	105

VII. Die Strassenbahnen.

—199	Der Verkehr, überhaupt und im Vergleich zur Bevölkerung in d. J. 1876—1898	105

VIII. Das Post- und Telegraphenwesen, der Fernsprechverkehr.

200	Der Postverkehr, im Allgemeinen in d. J. 1894—1898	107
201	im Einzelnen in d. J. 1897 und 1898	107
202	Der Telegraphenverkehr, in den Haupttheilen des Staats in d. J. 1894—1898	108
203	die Schiffsnachrichten desgleichen	109
204	Der Fernsprechverkehr, desgleichen	109

Digitized by Google

Tab.

Siebenter Abschnitt. Das Geld- und Kreditwesen.

I. Die Banken.

Die „Bremer Bank", Filiale der Dresdner Bank ...
205 Die „Deutsche Nationalbank" in d. J. 1894—1898 ...
206 Die „Bremische Hypothekenbank" desgl. ...
207 Die „Bank für Handel und Gewerbe" desgl. ...
208 Die „Reichsbankhauptstelle" desgl. ...
209 Der „Bremer Bankverein" in Bremerhaven desgl. ...

II. Wechselverkehr, Wechselkurse etc.

210—211 Wechselverkehr, überhaupt und nach Monaten in d. J. 1894—1898 ...
212—213 Wechselkurse, überhaupt und nach Monaten in d. J. 1894—1898, sowie 1897 und 1898 ...
214—215 Effektenkurse, desgl. ...
216 Geldkurs (Diskont), desgl. ...
217 Ein- und Ausfuhr von edlen Metallen in d. J. 1894—1898 ...

Achter Abschnitt. Das Versicherungswesen.

I. Die Lebensversicherung.

1. **Im Allgemeinen,**
218 die im Bremischen vertretenen Gesellschaften in d. J. 1894—1898 ...
219—220 die bestehenden Versicherungen desgl. ...
2. **Die bremischen Versicherungsgesellschaften,**
222—223 die „Bremer Lebensversicherungsbank", Versicherungen und Geschäftsergebnisse in d. J. 1894—1898 ...

II. Die Feuerversicherung.

1. **Im Allgemeinen,**
224 die im Bremischen vertretenen Gesellschaften in d. J. 1894—1898 ...
225 die Brandschäden desgl. ...
2. **Die bremischen Versicherungsgesellschaften,**
der „Versicherungsverein zu Lehesterdeich" ...

III. Die Seeversicherung.

1. **Im Allgemeinen,**
226 die im Bremischen vertretenen Gesellschaften in d. J. 1894—1898 ...
227 die Versicherungen desgl. ...
2. **Die bremischen Versicherungsgesellschaften,**
228 die Geschäftsergebnisse in d. J. 1894—1898 ...

IV. Die Glasversicherung.

1. **Im Allgemeinen,**
229 die im Bremischen vertretenen Gesellschaften in d. J. 1894—1898 ...
2. **Die bremischen Versicherungsgesellschaften,**
230—231 die „Bremer Spiegelglasversicherungsgesellschaft", Gründung u. Einrichtung, Versicherungen u. Geschäftsergebnisse in d. J. 1894—1898

V. Die Viehversicherung.

1. **Im Allgemeinen,**
232 die im Bremischen vertretenen Gesellschaften in d. J. 1894—1898 ...
2. **Die bremischen Versicherungsgesellschaften,**
233 die „Viehassekuranz für die Stadt Bremen" in d. J. 1894—1898 ...
234 die „Bremer Pferdeversicherung" desgl. ...
235 der „Bremer Verein zur Versicherung von Schweinen" in d. J. 1894—1898 ...
die „Viehversicherungsgesellschaft a. G. zu Bremen" ...

Neunter Abschnitt. Preise und Verbrauch.

I. Preise.

236 Durchschnittspreise verschiedener Hauptartikel des bremischen Handels in d. J. 1894—1898 ...
237 Viehpreise, höchster, mittler u. niedrigster Preis von Stieren, Ochsen, Kühen, Quenen, Kälbern, Schafen und Schweinen in d. J. 1894—1898 ...

II. Verbrauch.

238 In **Bremen:** verabgabte Mengen von Vieh u. Fleischwaaren, Butter, Käse, Bier und Biermaterialien in d. J. 1894—1898 ...
239—244 der Verbrauch von Fleisch überhaupt und auf den Kopf der Bevölkerung desgleichen ...
245 desgleichen von fremdem Bier ...

Digitized by Google

Zehnter Abschnitt. Die sociale Selbsthülfe. Seite

I. Genossenschaften excl. der Versicherungsgenossenschaften.

1. **Genossenschaften,**
   - am 31 December 1898 vorhandene Genossenschaften ... 140
   - der „Schuhmacher-Rohstoffverein" in Bremen in d. J. 1894—1898 . 140
   - die „Molkereigenossenschaft" in Borgfeld desgl. ... 141
2. **Konsumvereine,**
   - der „Bremer Konsumverein" in Bremen in d. J. 1894—1898 ... 142

II. Sparkassen.

1. **Im Allgemeinen** ... 142
2. **Die Benutzung der Kassen,**
   - die Einlagen in d. J. 1894—1898 ... 143
   - die Sicherstellung der Einlagen nebst Verhältnisszahlen desgl. ... 144

Eilfter Abschnitt. Die öffentliche Wohlthätigkeit u. die Armenpflege.

I. Die Grundlagen der öffentlichen Armenpflege ... 146

II. Die öffentliche Armenpflege.

1. **In Bremen,**
   - die Einnahmen und Ausgaben der städtischen Armenpflege in d. J. 1894—1898 ... 146
   - die Ausgaben für Freischulen, Armen-, Wittwen- und Waisenhäuser desgl. ... 147
   - die Ausgaben der Vereine und Stiftungen für Wohlthätigkeitszwecke desgl. ... 148
   - die gesammten Kosten der öffentlichen Armenpflege desgl. ... 149
   - die durch die „stadtbremische Armenpflege" Unterstützten im J. 1898 150
2. **In Vegesack,**
   - die Einnahmen, Ausgaben und Unterstützten der städtischen Armenpflege in d. J. 1894—1898 ... 153
   - die Ausgaben der Stiftungen und Vereine für Wohlthätigkeitszwecke, sowie die gesammten Kosten der öffentlichen Armenpflege desgl. ... 154
3. **In Bremerhaven,**
   - die Einnahmen, Ausgaben und Unterstützten der städtischen Armenpflege in d. J. 1894—1898 ... 154
   - die Ausgaben der Stiftungen und Vereine für Wohlthätigkeitszwecke, sowie die gesammten Kosten der öffentlichen Armenpflege desgl. ... 155
4. **Im Landgebiet,** die bestehenden Einrichtungen ... 155
   - die Ausgaben der Landgemeinden, der kirchlichen Armenkassen und der Vereine in d. J. 1894—1898 ... 155
5. **Vergleichungen,** die Armenpflege in Bremen, Vegesack, Bremerhaven und im Landgebiet im Jahre 1898 betreffend. ... 157

Zwölfter Abschnitt. Die administrative Polizei.

I. Die Organisation ... 158

II. Die Ergebnisse. In Bremen: in d. J. 1894—1898 ... 158

Dreizehnter Abschnitt. Das Gefängnisswesen.

I. Die Benutzung der Gefängnisse.

- Die „allgemeine Strafanstalt" in Oslebshausen in d. J. 1894—1898 ... 161
- Das „Arbeitshaus" in Bremen desgl. ... 162
- Das Untersuchungsgefängniss in Bremen in d. J. 1895—1898 ... 163
- Die Gefangenhäuser in Bremen und Vegesack in d. J. 1894—1898 ... 163
- Die Gefangenhäuser in Bremerhaven desgl. ... 163
- Die Zahl aller Verhafteten Ende der J. 1894—1898 ... 164

II. Die Kosten des Gefängnisswesens.

- Die Ausgaben im Allgemeinen in d. J. 1894—1898 ... 164
- Die Kosten in den einzelnen Gefängnissen, überhaupt und per Kopf der Gefangenen, desgl. ... 165

Vierzehnter Abschnitt. Die öffentl. Gesundheit u. Gesundheitspflege.

I. Heilpersonal und Heilanstalten.

1. **Heilpersonal,**
   - am 31 Dec. 1897 und 1898 immatrikulirtes u. and. Personal ... 167
2. **Heilanstalten,**
   - in den Jahren 1894—1898 ... 168

II. Die öffentliche Gesundheit.

1. **Die Häufigkeit verschiedener ansteckender Krankheiten** in d. J. 1894—1898 .. 174
2. **Die Pocken,**
   - in Bremen: Erkrankte in d. J. 1894—1898 ... 175
   - in den Haupttheilen des Staats: desgleichen ... 176

Digitized by Google

Tab.		Seite
	3. **Die Diphtheritis,**	
314	in Bremen: Erkrankte in d. J. 1894—1898	174
315—316	in Vegesack, Bremerhaven, im Landgebiet und im Staat: desgleichen	174
	4. **Der Unterleibstyphus,**	
317	in Bremen: Erkrankte in d. J. 1894—1898	175
318—319	in Vegesack, Bremerhaven, Landgebiet und im Staat: desgleichen	175

Fünfzehnter Abschnitt. **Die Kirche und der Gottesdienst.**

	Zahlenangaben, die evangelische Kirche betreffend,	
320—321	Bevölkerung, Pfarrbezirke, gottesdienstliche Räume, geistliche Stellen, Geburten und Taufen, Eheschliessungen und Trauungen, Sterbefälle und Beerdigungen, Konfirmirte, Kommunikanten u. s. w. in d. J. 1897 und 1898	175

Sechszehnter Abschnitt. **Das Schulwesen.**

	I. Im Allgemeinen.	
322	Lehrerprüfungen in d. J. 1894—1898	181
	II. Die Volksschulen.	
323—324	1. Die **Schulen,** Zahl und Art derselben, Zahl der Klassen, Schüler und Schülerinnen in d. J. 1897 und 1898	181
325	bestrafte Schulversäumnisse in Bremen in d. J. 1894—1898	184
326	2. Das **Lehrpersonal,** Zahl und Art desselben in d. J. 1897 und 1898	184
327	die Verwendung von Klassenlehrerinnen in d. J. 1894—1898	185
	3. **Schulgeld, unentgeltlicher Unterricht,**	
328	das Schulgeld in den öffentlichen Schulen am 31 Dec. 1898	187
329	Zahl der Geld- und Freischüler in d. J. 1894—1898	187
330	4. **Ausgaben** für die Volksschulen in d. J. 1894—1898 (Staats- und Gemeindezuschüsse)	188
	III. Die höheren Schulen.	
331—332	1. Die **Schulen,** Zahl und Art derselben u. s. w. in d. J. 1897 und 1898	189
333	2. Das **Lehrpersonal,** Zahl und Art desselben desgleichen	189
334	die Verwendung von Klassenlehrerinnen in d. J. 1894—1898	190
	3. **Schulgeld, unentgeltlicher Unterricht,**	
	das Schulgeld in den öffentlichen Schulen am 31 Dec. 1898	190
335	Zahl der Geld- und Freischüler in d. J. 1894—1898	190
336	4. **Ausgaben** für die höheren Schulen in d. J. 1894—1898 (Staats- und Gemeindezuschüsse)	190
	IV. Die Fachschulen.	
337	1. Die **Schulen,** Zahl und Art derselben u. s. w. in d. J. 1897 und 1898	191
338—341	die Zöglinge des öffentl. Seminars für Volksschullehrer und der Seefahrtschule nach ihrem Wohnort und den Abgangsprüfungen in d. J. 1894—1898	192
342—345	die Schüler der öffentl. gewerblichen Schulen nach Wohnort und Beruf in d. J. 1894—1898	192
346—351	die Schüler der privaten gewerbl. Schulen nach dem Wohnort, desgl.	194
352	2. Das **Lehrpersonal,** Zahl und Art desselben in d. J. 1897 und 1898	197
	3. **Schulgeld, unentgeltlicher Unterricht,**	
	das Schulgeld in den öffentlichen Schulen am 31 December 1898	198
353	Zahl der Geld- und Freischüler der öffentl. Schulen in d. J. 1894—1898	198
354	4. **Ausgaben** für die Fachschulen in d. J. 1894—1898 (Staats- u. Gemeindezuschüsse)	198

Siebenzehnter Abschnitt. **Die Rechtspflege.**

	I. Im Allgemeinen	199
	II. Ergebnisse der Rechtspflege,	
355—358	1. **Die Civilrechtspflege,** Geschäftsübersicht der Gerichte in d. J. 1894—1898	199
359	Vergleichungen, denselben Zeitraum betreffend	200
360—366	2. **Die Strafrechtspflege,** Geschäftsübersicht der Staatsanwaltschaft und Gerichte in d. J. 1894—1898	203
367	Vergleichungen, denselben Zeitraum betreffend	209
368—369	3. **Die beendeten Konkurse,** Zahl, Dauer und Ergebnisse in d. J. 1895—1898	211

Achtzehnter Abschnitt. **Die Staatsfinanzen.**

	I. Im Allgemeinen.	
	1. **Die Brutto-Einnahmen und Ausgaben,**	
	a) die Einnahmen,	
370	nach ihren Quellen in d. J. 1894—1898	213
371	Procentantheil der Hauptquellen an den Gesammteinnahmen und Ertrag auf den Kopf der Bevölkerung	216
372	die Summe der gezahlten Abgaben im Vergleich zum Einkommen, d. i. die Steuerlast der Bevölkerung in d. J. 1894—1898	216

Digitized by Google

		Seite
	b) die Ausgaben,	
	nach ihren Zwecken in d. J. 1894—1898	217
	nach den Hauptzwecken, unter Vertheilung der Zinsen der Staatsschuld und der Pensionen auf die Ausgabenzwecke desgl.	222
	Procentantheil der Hauptzwecke an den Gesammtausgaben und Betrag auf den Kopf der Bevölkerung desgl.	223
	c) Ueberschüsse und Fehlbeträge in den J. 1894—1898	224
379	d) die Kosten der öffentlichen Bauten desgl.	224
	2. **Die Netto-Einnahmen und Ausgaben,**	
	a) die Einnahmen,	
381	nach den Hauptquellen in den J. 1894—1898	226
2	Procentantheil der Hauptquellen an den Gesammteinnahmen und Ertrag auf den Kopf der Bevölkerung desgl.	227
	b) die Ausgaben,	
384	nach den Hauptzwecken in den J. 1894—1898	227
387	Procentantheil der Hauptzwecke an den Gesammtausgaben und Betrag auf den Kopf der Bevölkerung desgl.	228
	II. Die hauptsächlichsten Steuern.	
	1. **Die Grundsteuer,**	
	Allgemeines	230
88	der Ertrag der Steuer in den J. 1894—1898	230
	2. **Die Einkommensteuer,**	
	Allgemeines: die Steuerskala, der Steuersatz	230
	die Steuerzahler,	
—391	überhaupt und in den einzelnen Steuerklassen von 1893—1897	231
—393	im Vergleich zur Bevölkerung desgl.	237
	das versteuerte Einkommen,	
—396	überhaupt und in den einzelnen Steuerklassen von 1893—1897	238
97	im Vergleich zur Bevölkerung desgl.	244
	das gesammte Einkommen,	
—401	die Art der Ermittelung	244
— 403	der Betrag überhaupt und per Kopf der Bevölkerung von 1893—1897	244
	der Steuerertrag,	
—406	überhaupt und in den einzelnen Steuerklassen von 1893—1897	245
107	im Vergleich zur Summe der Steuerzahler desgl.	250
	3. **Die Vermögensteuer,**	
	Allgemeines	250
108	Ergebnisse der Steuer im J. 1876	251
	4. **Die Verbrauchsabgabe,**	
	Allgemeines	251
109	Ertrag d. Steuer überhpt. u. von den einzelnen Objekten in d. J. 1894—1898	251
	III. Die Staatsschuld.	
	1. **Allgemeines**	252
	2. **Betrag der Schuld,**	
410	nach dem Nominalbetrage in den J. 1894—1898	252
411	in eine 3 pct. Anleihe umgerechnet desgl.	252
	3. **Verwendung der Schuld,**	
412	der einzelnen Anleihen am Ende der Rechnungsjahre 1896—1898	252
413	die Anleihen in eine 3 pct. Schuld umgerechnet in d. J. 1894—1898	254
	4. **Kosten der Schuld,**	
414	überhaupt u. im Vergleich zu den gesammten Ausgaben in d. J. 1894—1898	255
415	**IV. Vergleichungen,** Zunahme der Bevölkerung, des Einkommens, Vermögens u. dgl.	255
	Neunzehnter Abschnitt. **Die Gemeindefinanzen.**	
	I. Die Stadtgemeinde Bremen.	
	1. **Die Verwaltung im Allgemeinen**	256
	2. **Die Brutto-Einnahmen und Ausgaben,**	
416	die Einnahmen nach ihren Quellen in den J. 1894—1898	256
417	die Ausgaben nach ihren Zwecken desgl.	257
18—419	Ueberschüsse und Fehlbeträge in d. J. 1894—1898 und 1846—1898	260
	3. **Die öffentliche Schuld,**	
420	nach ihrem Betrage in den J. 1894—1898	261
21—422	nach ihrer Verwendung am Ende der Rechnungsjahre 1894—1898	261
	4. **Das Gaswerk,**	
	seine Verwaltung im Allgemeinen	262
423	Erzeugung, Verlust u. Verbrauch von Gas überhpt. in d. J. 1894—1898	262
24—425	das verbrauchte Gas nach der Art des Verbrauchs (öffentliche Beleuchtung, Privatkonsum von Leucht-, Heiz- und Kraftgas) desgl., Gaskraftmaschinen	262
426	finanzielle Ergebnisse (Anlage- u. Betriebskapital, Ueberschüsse) desgl.	263

Digitized by Google

Tab.		Seite
	5. **Das Wasserwerk,**	
	seine Verwaltung im Allgemeinen	253
427	Wasserförderung, Wasserabgabe und Anderes in d. J. 1894—1898	253
428	finanzielle Ergebnisse (Anlage- und Betriebskapital, Ueberschüsse) desgl.	254
	6. **Das Elektricitätswerk,**	
	seine Entstehung und Verwaltung	254
429	Stromerzeugung, Stromverbrauch und Verlust in d. J. 1894—1898	254
430	der verbrauchte Strom nach der Art des Verbrauchs desgl.	254
431	finanzielle Ergebnisse (Anlage- und Betriebskapital, Ueberschüsse) desgl.	255
	II. Die Stadtgemeinde Vegesack.	
	1. **Die Verwaltung im Allgemeinen**	256
	2. **Die Brutto-Einnahmen und Ausgaben,**	
432	die Einnahmen nach ihren Quellen in d. J. 1894—1898	256
433	die Ausgaben nach ihren Zwecken desgl.	256
	3. **Die öffentliche Schuld,**	
434	nach ihrem Betrage in d. J. 1894—1898	257
435	nach ihrer Verwendung desgl.	257
	III. Die Stadtgemeinde Bremerhaven.	
	1. **Die Verwaltung im Allgemeinen**	258
	2. **Brutto-Einnahmen und Ausgaben,**	
436	die Einnahmen nach ihren Quellen in d. J. 1894—1898	258
437	die Ausgaben nach ihren Zwecken desgl.	259
	3. **Die öffentliche Schuld,**	
438	nach ihrem Betrage in d. J. 1894—1898	260
439—440	nach ihrer Verwendung desgl.	260
	IV. Die Landgemeinden.	
	1. **Die Verwaltung im Allgemeinen**	261
	2. **Die Brutto-Einnahmen und Ausgaben,**	
441	die Einnahmen nach ihren Quellen in d. J. 1894—1898	262
442—444	die Belastung mit Abgaben überhaupt und im Vergleich zum Steuerkapital	262
445	die Ausgaben nach ihren Zwecken in d. J. 1894—1898	263
	3. **Die öffentliche Schuld,**	
446—448	nach ihrem Betrage in d. J. 1894—1898	263
449	nach ihrer Verwendung Ende d. J. 1898	264
	V. Vergleichungen,	
450—451	die Gemeindeabgaben und die öffentliche Schuld in d. J. 1894—1898 betreffend	265
	Zwanzigster Abschnitt. Die gesetzgebenden Faktoren.	
	I. Im Allgemeinen.	
	II. Die Wahlen zum Reichstag im bremischen Staat.	
	1. **Bestimmungen der Reichsverfassung**	267
	2. **Wahlergebnisse,**	
452—458	die Wahlen in den J. 1871—1898 im Allgemeinen (Wahlberechtigte, Wähler, gültige Stimmen, Parteistellung der Kandidaten)	268
459	die Wahlen am 15 Juni 1893 und 16 Juni 1898 nach Wahlbezirken desgl.	270

Digitized by Google

Erster Abschnitt. **Das Staatsgebiet.**

I. Geographisches.

1. Die Grösse. Mit Einrechnung der in dem Vertrage zwischen Preussen und Bremen vom März 1892 zur Erweiterung der Hafenanlagen in Bremerhaven von ersterem abgetretenen 114,67 Hektar hatte das bremische Staatsgebiet am 31 December 1898 einen Flächeninhalt von 25 669,38 Hektar. Davon entfallen auf

Tab. 1.

Stadtgemeinden:	Hektar
men, Altstadt mit Wallanlagen und Stadtgräben	110,60
Neustadt desgl.	95,64
den städtischen Theil des Stadtwerders	204,84
Vorstadt, östliche, ohne die Pauliner Marsch	423,18
die Pauliner Marsch	104,66
nördliche, ohne Bahnhof, Friedhof, Gasanstalt, Bürgerpark und Bürgerwald	46,44
Bahnhof, Friedhof, Gasanstalt, Bürgerpark und Bürgerwald	323,26
westliche, ohne den nördlichen Theil von Uthbremen	246,39
diesen Theil, nördlich der Düstern- und Uthbremerstrasse	412,97
durch Gesetz vom 27 Oktober 1891 mit der Stadt vereinigte Theile der Landgemeinden Walle und Gröpelingen	256,25
südliche, früher zu Neuenland und Woltmershausen gehörend	340,93
zusammen	2 565,16
gesack	65,62
emerhaven	292,44
Landgemeinden:	
alle, Dorf gleichen Namens	861,79
öpelingen, desgleichen	675,13
lebshausen, desgleichen	622,18
ambke, Dorf Grambke	819,91
Dorf Grambkermoor	189,88
„ Burg	36,49
„ Dungen	296,85
„ Lesumbrok (einschl. 7,50 Hektar am linken Weserufer)	439,96
üren, Dorf Mittelsbüren	449,71
Dorf Niederbüren (mit dem Niederbürener Bulten etc. am linken Weserufer von 30,39 Hektar)	209,18
lockland, Dorf Wasserhorst	249,55
Dorf Wummensiede	591,75
„ Niederblockland	1 323,91
orgfeld, Dörfer Borgfeld, Warf, Butendiek, Timmersloh, Verenmoor	2 010,28
Dorf Katrepel	133,53
berneuland-Rockwinkel, Dorf Oberneuland mit Hodenberg	1 247,60
Dorf Rockwinkel mit Blockdiek	799,97
sterholz, Dörfer Osterholz, Tenever, Schevemoor	889,52
Dörfer Ellen, Ellenerbrok, Hilgeskamp	258,57
lorn, Dorf Oberblockland	762,22
Dörfer Horn und Lehe	1 021,39
Dorf Vahr mit Achterdiek	702,17
„ Sebaldsbrück	112,16
lastedt (mit dem s. g. Hastedter Bulten am linken Weserufer von 19,21 Hektar)	559,59
chwachhausen	351,67
labenhausen, Dorf gleichen Namens (mit dem Rest des Stadtwerders)	548,14
Arsten, Dorf gleichen Namens	794,96
Neuenland, desgleichen, soweit es nicht zur Stadt gelegt ist	828,75
Huchting, Dorf Kirchhuchting mit Grolland	679,08
Dörfer Brok- und Mittelshuchting	584,20
Woltmershausen, Dorf gleichen Namens	541,53
Rablinghausen, Dorf gleichen Namens	300,57
Dorf Lankenau (einschl. 30,47 Hektar am rechten Weserufer)	405,89

Digitized by Google

	Hektar
Strohm, Dorf gleichen Namens	287,81
Seebausen, desgleichen (einschl. 106,41 Hektar am rechten Weserufer)	962,34
Dorf Hasenbüren (einschl. 17,87 Hektar am rechten Weserufer)	918,10
oder auf	
städtische Feldmarken	2 993,23
ländliche Feldmarken	23 377,09
das Weserbett	369,31

Von den ländlichen Feldmarken liegen am rechten Weserufer 15 712,61 ha, am linken Weserufer 6 664,43 ha.

Das „Bremerhavener Zollausschlussgebiet" umfasst seit der durch die Beschlüsse des Bundesraths vom 13 Oktober 1892 und 4. März 1897 eingetretenen Aenderungen etwa 167 Hektar.

2. Die Gewässer. Der in dem Zeitraume von 1816 bis 1898 in Bremen beobachtete höchste Wasserstand der Weser war nach den Veröffentlichungen in früheren Jahrgängen des Jahrbuchs, wie nach den hier folgenden Tabellen 5,535 Meter (1881 März 13), der niedrigste 2,36 Meter unter Null (1898 Nov. 24). Im letzten Jahrfünft ist der Wasserstand, in Centimetern gerechnet, wie folgt gewesen:

Tab. 2. im Jahre	Janr.	Febr.	März	April	Mai	Juni	Juli	Aug.	Sept.	Oktbr.	Novbr.	Decbr.	im Jahr
					bei Habenhausen, höchster Stand:								
1894....	69	156	131	- 49	- 103	- 57	- 44	30	25	165	198	137	198
1895.....	233	217	280	293	102	- 27	- 75	- 41	- 119	- 71	105	184	293
1896.....	151	68	271	119	30	- 60	- 105	127	92	- 10	- 25	- 62	271
1897.....	51	274	306	154	45	- 3	- 106	- 136	- 26	- 80	- 95	49	306
1898.....	- 42	157	216	218	279	53	54	- 42	- 92	- 135	- 92	- 15	279
					mittlerer Stand:								
1894.....	- 7	74	74	- 95	- 136	- 105	- 132	- 50	- 43	11	95	34	- 7
1895.....	87	136	124	140	14	- 69	- 118	- 81	- 140	- 109	- 20	64	87
1896.....	41	4	125	82	- 59	- 95	- 129	- 46	- 4	- 58	- 59	- 94	- 59
1897.....	- 39	58	180	73	6	- 89	- 143	- 159	- 117	- 119	- 154	- 49	- 39
1898.....	- 91	102	133	90	131	- 36	- 35	- 96	- 150	- 156	- 155	- 101	- 36
					niedrigster Stand:								
1894.....	- 98	- 17	- 44	- 121	- 163	- 163	- 148	- 106	- 80	- 67	- 2	- 52	- 163
1895.....	- 13	49	- 18	33	- 51	- 115	- 139	- 115	- 161	- 161	- 117	- 88	- 161
1896.....	- 51	- 63	- 53	31	- 98	- 127	- 150	- 135	- 36	- 90	- 98	- 118	- 150
1897.....	- 121	- 89	93	1	- 35	- 126	- 165	- 174	- 157	- 137	- 170	- 121	- 174
1898.....	- 116	- 40	76	- 12	- 24	- 98	- 100	- 145	- 178	- 175	- 174	- 174	- 178
Tab. 3.					**In Bremen (an der grossen Weserbrücke), höchste Fluth:**								
1894.....	67	137	90	- 35	69	9	13	11	16	98	127	212	212
1895.....	167	210	235	252	65	21	52	12	23	31	79	160	252
1896.....	108	46	207	91	15	9	39	55	56	10	34	- 17	207
1897.....	0	208	281	99	42	42	45	9	20	38	35	26	281
1898.....	48	158	155	158	218	41	54	75	15	- 11	24	98	218
					mittlere Fluth:								
1894.....	- 33	54	41	- 58	- 64	- 41	- 53	- 22	- 23	- 1	44	38	- 1
1895.....	54	51	86	99	2	- 37	- 29	- 20	- 40	- 31	- 10	49	54
1896.....	18	- 7	100	43	- 23	- 32	- 37	- 16	- 2	- 27	- 22	- 50	-
1897.....	- 53	15	138	41	7	- 27	- 30	- 47	- 20	- 43	- 60	- 23	- 8
1898.....	- 33	71	82	48	95	- 8	8	- 21	- 31	- 67	- 59	- 9	8
					niedrigste Fluth:								
1894.....	- 113	- 17	- 67	- 89	- 105	- 79	- 89	- 77	- 72	- 66	- 21	- 44	- 113
1895.....	- 60	- 35	- 28	- 2	- 42	- 63	- 62	- 51	- 71	- 75	- 126	- 75	- 126
1896.....	- 59	- 76	- 4	- 13	- 61	- 69	- 80	- 60	- 41	- 76	- 78	- 111	- 111
1897.....	- 158	- 132	57	- 11	- 29	- 75	- 62	- 119	- 74	- 90	- 135	- 64	- 158
1898.....	- 67	- 50	32	- 66	- 52	- 44	- 40	- 69	- 63	- 160	- 153	- 80	- 160
					höchste Ebbe:								
1894.....	- 16	90	72	- 91	- 123	- 103	- 99	- 51	- 58	73	117	145	145
1895.....	157	165	235	252	47	- 68	- 117	- 96	- 157	- 122	34	106	252
1896.....	84	4	206	56	- 27	- 105	- 145	45	1	- 91	- 100	- 135	206
1897.....	- 48	208	269	85	- 18	- 75	- 170	- 190	- 100	- 160	- 133	- 42	269
1898.....	- 110	80	153	156	208	- 12	- 16	- 109	- 151	- 188	- 188	- 104	208
					mittlere Ebbe:								
1894.....	- 72	14	15	- 126	- 160	- 139	- 160	- 102	- 103	- 63	12	- 20	- 72
1895.....	22	4	61	85	- 31	- 100	- 149	- 127	- 176	- 158	- 90	3	- 55
1896.....	- 20	- 50	93	25	- 101	- 137	- 172	- 105	- 73	- 127	- 132	- 167	- 81
1897.....	- 147	- 51	124	7	- 54	- 144	- 191	- 209	- 177	- 184	- 211	- 125	- 147
1898.....	- 162	24	60	26	71	- 100	- 99	- 156	- 203	- 211	- 217	- 167	- 95
					niedrigste Ebbe:								
1894.....	- 137	- 69	- 89	- 147	- 179	- 179	- 172	- 141	- 130	- 120	- 62	- 96	- 179
1895.....	- 67	- 78	- 74	- 28	- 87	- 133	- 177	- 148	- 195	- 198	- 213	- 207	- 213
1896.....	- 100	- 108	- 108	- 27	- 139	- 160	- 197	- 139	- 103	- 155	- 169	- 187	- 197
1897.....	- 201	- 200	31	- 54	- 90	- 178	- 204	- 228	- 206	- 204	- 223	- 183	- 228
1898.....	- 180	- 88	0	- 72	- 88	- 156	- 153	- 198	- 219	- 229	- 236	- 221	- 236

Digitized by Google

ab. 4. Jahre	Janr.	Febr.	März	April	Mai	Juni	Juli	Aug.	Sept.	Oktbr.	Novbr.	Decbr.	im Jahr
	bei der mutterlosen Kirche (in Mittelsbüren), höchste Fluth:												
94.....	146	275	130	87	204	140	145	154	145	220	184	342	342
95.....	175	?	210	215	190	176	184	140	160	168	178	300	300
96.....	205	145	250	180	162	197	200	166	278	165	178	121	278
97.....	140	185	250	200	172	183	195	150	150	185	195	150	250
98.....	197	300	165	196	297	175	202	224	179	130	160	240	300
	mittlere Fluth:												
94.....	55	155	107	69	63	99	82	121	107	135	123	122	103
95.....	103	?	144	139	109	114	111	110	94	106	104	135	115
96.....	117	80	154	133	128	129	141	134	164	127	112	76	125
97.....	56	103	179	138	125	140	127	85	130	95	79	108	114
98.....	106	166	139	135	188	119	139	137	133	66	90	127	129
	niedrigste Fluth:												
94.....	- 130	94	63	49	29	40	49	84	32	100	92	74	- 130
95.....	12	?	93	64	70	70	61	85	56	60	40	- 60	- 60
96.....	78	- 40	86	90	24	60	124	100	138	80	37	40	- 40
97.....	- 32	40	93	97	90	93	98	22	100	40	- 5	80	- 32
98.....	86	127	108	32	83	93	100	98	72	- 20	40	60	- 20
	höchste Ebbe:												
94.....	- 13	125	40	- 97	16	- 87	- 96	- 20	- 34	40	61	130	130
95.....	92	?	190	175	- 3	- 80	- 80	- 100	- 80	- 70	- 9	95	190
96.....	- 2	- 22	146	- 13	- 50	- 77	- 80	12	84	- 80	- 87	- 110	146
97.....	- 95	95	197	78	- 35	- 90	- 100	- 105	- 65	- 65	- 85	- 50	197
98.....	- 87	80	77	81	159	- 50	- 10	- 70	- 72	- 100	- 86	- 39	159
	mittlere Ebbe:												
94.....	- 88	7	- 1	- 121	- 119	- 106	- 122	- 80	- 95	- 39	- 15	- 48	- 70
95.....	- 19	?	26	33	- 61	- 98	- 115	- 116	- 120	- 113	- 88	- 23	- 63
96.....	- 58	- 70	28	- 32	- 77	- 114	- 120	- 88	- 76	- 113	- 119	- 128	- 81
97.....	- 133	- 61	81	- 12	- 60	- 114	- 122	- 139	- 110	- 123	- 144	- 89	- 86
98.....	- 105	40	13	- 25	31	- 78	- 66	- 118	- 104	- 145	- 123	- 92	- 64
	niedrigste Ebbe:												
94.....	- 135	- 93	- 90	- 130	- 137	- 128	- 140	- 130	- 123	- 93	- 96	- 105	- 140
95.....	- 110	?	- 106	- 50	- 97	- 120	- 135	- 134	- 151	- 151	- 160	- 150	- 160
96.....	- 110	- 148	- 85	- 49	- 120	- 134	- 140	- 124	- 112	- 135	- 150	- 150	- 150
97.....	- 160	- 160	- 1	- 77	- 90	- 145	- 138	- 150	- 145	- 160	- 175	- 114	- 175
98.....	- 130	19	- 11	- 130	- 124	- 111	- 110	- 146	- 150	- 195	- 160	- 128	- 195
Tab. 5.	bei Vegesack, höchste Fluth:												
94.....	264	306	236	164	270	210	216	214	226	280	246	418	418
95.....	242	226	238	248	232	238	255	225	230	235	240	362	362
96.....	302	256	296	242	238	212	250	226	338	218	235	194	338
97	212	272	280	245	212	250	248	220	222	248	246	206	280
98.....	230	360	225	266	260	240	234	285	225	196	236	310	360
	mittlere Fluth:												
94.....	135	205	178	139	144	164	157	179	178	178	190	203	171
95.....	175	152	190	196	177	174	176	180	168	178	158	194	176
96.....	190	159	200	191	172	173	171	180	191	170	171	141	176
97.....	119	170	198	179	184	169	175	159	180	164	147	170	168
98.....	173	214	185	175	202	179	196	175	173	138	150	199	180
	niedrigste Fluth:												
94.....	- 52	140	92	100	- 102	126	115	138	126	76	140	128	- 52
95.....	28	106	140	114	130	142	140	144	133	126	63	- 10	- 10
96.....	116	32	140	140	128	129	150	144	148	126	100	66	32
97.....	- 16	60	92	108	146	130	135	98	132	116	66	132	- 16
98.....	138	140	138	52	136	155	150	114	145	36	52	130	36
	höchste Ebbe:												
94.....	58	144	88	- 28	- 6	0	- 12	10	32	86	106	324	324
95.....	120	32	184	196	50	- 1	35	- 5	- 10	62	56	168	196
96.....	77	45	160	80	58	- 12	- 10	18	106	- 15	7	- 36	160
97.....	- 4	138	185	74	18	- 23	- 20	- 22	30	- 2	0	6	185
98.....	144	180	106	105	152	- 10	32	- 20	- 14	- 20	8	71	180
	mittlere Ebbe:												
94.....	- 28	62	38	- 45	- 48	- 26	- 43	- 15	- 19	1	38	27	- 5
95.....	26	- 18	57	72	- 7	- 37	- 42	- 32	- 52	- 33	- 33	25	- 6
96.....	2	- 27	60	22	- 34	- 46	- 51	- 31	- 15	- 44	- 41	- 60	- 22
97.....	- 70	- 11	88	12	- 17	- 53	- 51	- 60	- 35	- 60	- 65	- 36	- 30
98.....	- 35	57	46	16	57	- 35	- 20	- 49	- 57	- 74	- 64	- 12	- 14
	niedrigste Ebbe:												
94.....	- 94	- 8	- 44	- 70	- 70	- 56	- 68	- 46	- 54	- 46	- 35	- 48	- 94
95.....	- 55	- 46	- 48	- 2	- 40	- 60	- 64	- 55	- 76	- 78	- 110	- 98	- 110
96.....	- 48	- 98	- 42	2	- 62	- 72	- 82	- 57	- 52	- 76	- 86	- 114	- 114
97.....	- 155	- 110	18	- 40	- 50	- 82	- 84	- 78	- 65	- 96	- 125	- 78	- 155
98.....	- 68	16	10	- 85	- 56	- 58	- 56	- 82	- 90	- 140	- 125	- 58	- 140

Digitized by Google

Tab. 6. im Jahre	Janr.	Febr.	März	April	Mai	Juni	Juli	Aug.	Sept.	Oktbr.	Novbr.	Decbr.	im Jahr
	bei Bremerhaven, höchste Fluth:												
1894.....	465	495	440	390	500	405	425	460	420	470	450	615	615
1895.....	425	425	550	480	440	435	490	420	440	530	415	615	615
1896.....	520	495	500	460	420	450	440	420	560	410	430	405	560
1897.....	450	460	510	475	420	460	450	435	410	460	460	445	510
1898.....	527	572	426	443	454	440	469	527	434	408	458	585	585
	mittlere Fluth:												
1894.....	330	383	353	336	346	356	351	363	356	349	356	377	355
1895.....	338	340	360	363	354	359	370	363	358	371	328	366	356
1896.....	362	337	372	368	362	367	366	360	361	346	348	328	356
1897.....	320	351	365	355	362	360	368	356	366	348	340	346	353
1898.....	368	391	349	351	374	368	388	371	369	332	349	397	367
	niedrigste Fluth:												
1894.....	160	275	275	280	290	310	295	305	275	240	295	295	160
1895.....	200	265	305	270	300	320	320	320	295	310	190	150	150
1896.....	275	200	315	300	300	310	330	305	315	255	270	260	200
1897.....	155	250	235	275	315	300	315	280	315	270	250	275	155
1898.....	314	329	199	224	312	328	338	314	322	236	248	319	199
	höchste Ebbe:												
1894.....	170	275	190	70	200	75	110	155	140	140	140	510	510
1895.....	150	90	140	125	160	80	210	130	140	200	125	320	320
1896	120	140	305	125	95	95	120	100	260	120	95	100	305
1897.....	160	150	200	70	125	75	120	140	220	135	230	160	230
1898.....	315	350	150	90	109	116	143	157	123	126	148	271	350
	mittlere Ebbe:												
1894.....	34	61	28	10	22	27	29	40	38	33	45	65	36
1895.....	16	24	29	21	12	13	38	35	35	56	32	50	30
1896.....	27	15	35	25	22	26	29	37	46	32	30	22	29
1897.....	8	23	32	13	24	17	36	32	53	32	38	31	29
1898.....	54	63	30	16	29	25	45	36	38	34	39	84	41
	niedrigste Ebbe:												
1894.....	- 60	- 50	- 40	- 40	- 20	- 25	- 30	0	- 10	- 35	- 60	- 10	- 6
1895.....	- 80	- 20	- 25	- 30	- 50	- 35	- 10	- 15	- 20	- 20	- 60	- 80	- 8
1896.....	- 10	- 70	- 40	- 35	- 15	- 10	- 30	- 5	- 20	- 35	- 15	- 50	- 7
1897.....	- 120	- 55	- 60	- 40	- 20	- 20	- 10	- 5	- 25	- 25	- 40	- 45	- 12
1898.....	- 18	- 17	- 72	- 42	- 27	- 24	- 9	- 15	- 17	- 88	- 37	- 45	- 8

Zugefroren war die Weser nach den Anschreibungen des Wasserbaubureaus in Bremen bei d grossen Weserbrücke im Jahre (Tabelle 7):

1894	vom 5	bis 19	Januar	an 15 Tagen
1895	„ 8	„ 20	Februar	„ 13 „
1897	„ 10	„ 19	Januar	„ 10 „
1898				„ 0 „

Der Wasserstand der **Wumme** war bei der Entwässerungsanstalt im Blocklande in Centimeter

Tab. 8. im Jahre	Janr.	Febr.	März	April	Mai	Juni	Juli	Aug.	Sept.	Oktbr.	Novbr.	Decbr.	im Ja
	der Aussenwasserstand, höchste Fluth:												
1894.....	188	240	182	113	222	162	172	158	165	206	184	296	296
1895.....	195	166	198	218	188	185	208	170	182	226	184	266	266
1896.....	220	182	218	213	171	165	205	180	272	174	175	128	272
1897.....	138	200	220	205	172	151	164	154	177	200	179	156	220
1898.....	178	269	175	221	213	195	192	222	165	140	173	230	269
	mittlere Fluth:												
1894.....	81	162	139	87	90	114	106	128	124	128	145	149	121
1895.....	134	100	150	159	124	117	120	134	116	131	111	143	128
1896.....	139	98	155	158	122	122	122	131	148	124	119	86	127
1897....	66	111	166	143	141	117	126	103	134	111	86	120	119
1898.....	122	172	148	140	161	132	153	130	121	86	93	143	133
	niedrigste Fluth:												
1894.....	0	40	59	49	48	74	73	86	77	40	90	78	
1895.....	33	68	100	90	82	92	90	100	80	76	22	- 29	- 29
1896.....	92	- 12	100	117	85	- 27			94	83	48	20	- 27
1897 ...	- 38	10	92	80	107	84				55	20	84	- 38
..	88	112	110	16	92	109				0	10	94	

Digitized by Google

Tab. 8. (Schluss.)	Janr.	Febr.	März	April	Mai	Juni	Juli	Aug.	Sept.	Oktbr.	Novbr.	Decbr.	im Jahr
						höchste Ebbe:							
1894.....	76	150	107	13	51	40	36	66	37	120	110	276	276
1895.....	120	70	156	172	58	20	58	38	20	75	78	152	172
1896.....	92	66	135	96	45	21	40	38	100	34	58	20	135
1897.....	65	120	156	110	48	12	14	4	36	46	43	54	156
1898.....	119	154	115	112	130	27	50	28	48	22	44	80	154
						mittlere Ebbe:							
1894.....	18	93	79	- 7	- 12	11	- 1	14	8	24	69	62	30
1895.....	69	30	86	87	13	- 3	0	10	- 5	11	21	66	32
1896.....	48	28	82	58	- 4	- 6	- 3	5	22	7	19	4	22
1897.....	4	42	106	49	22	- 10	- 8	- 16	7	- 4	- 8	29	18
1898.....	21	96	82	47	65	5	19	0	- 14	- 25	- 8	39	27
						niedrigste Ebbe:							
1894.....	26	40	15	- 26	- 35	- 20	- 24	- 11	- 20	- 18	16	1	- 35
1895.....	12	2	26	16	- 10	- 18	- 16	- 6	- 30	- 30	- 30	- 34	- 34
1896.....	10	- 34	32	38	- 22	- 27	- 19	- 19	- 3	- 24	- 28	- 32	- 34
1897.....	- 52	- 25	59	2	- 7	- 30	- 30	- 31	- 15	- 34	- 56	- 2	- 56
1898.....	- 6	60	56	- 46	- 24	- 8	- 14	- 34	- 38	- 62	- 55	2	- 62
Tab. 9.						der Binnenwasserstand, höchster Stand:							
1894.....	60	75	68	35	35	30	25	23	21	42	46	69	75
1895.....	74	73	67	39	30	28	41	28	35	30	48	60	74
1896.....	72	72	70	53	25	48	18	47	41	30	34	48	72
1897.....	55	69	73	30	26	45	30	26	30	25	85	64	85
1898.....	65	73	69	40	30	25	25	25	25	31	93	88	93
						mittler Stand:							
1894.....	50	61	48	7	15	10	8	3	- 6	13	27	51	24
1895.....	66	64	48	22	9	16	9	2	5	13	26	49	27
1896.....	65	60	57	3	11	14	4	14	4	2	19	40	24
1897.....	52	60	48	2	4	12	17	14	5	5	34	59	26
1898.....	59	61	50	- 1	- 5	4	- 2	4	9	11	21	57	22
						niedrigster Stand:							
1894.....	36	38	0	- 22	- 12	- 62	- 62	- 90	- 100	- 56	- 32	40	- 100
1895.....	38	19	10	- 55	- 58	- 12	- 55	- 56	- 26	- 28	- 5	28	- 58
1896.....	40	43	35	- 92	- 42	- 33	- 55	- 39	- 48	- 62	- 23	29	- 92
1897.....	48	53	7	- 60	- 62	- 70	- 17	- 24	- 40	- 44	- 14	45	- 70
1898.....	26	39	25	- 105	- 68	- 80	- 78	- 46	- 24	- 18	- 34	33	- 105

In früheren Jahrgängen des Jahrbuchs sind die Angaben bis zum Jahre 1867 zurück enthalten.

Aufschluss über den Wasserstand der Ochtum geben die beiden folgenden Tabellen; die bezüglichen Anschreibungen sind von der bremischen Deich- und Wegbau-Inspektion und der grossherzoglich oldenburgischen Baudirektion verabfolgt. Im letzten Jahrfünft war der beobachtete Wasserstand in Centimetern:

Tab. 10. im Jahre	Janr.	Febr.	März	April	Mai	Juni	Juli	Aug.	Sept.	Oktbr.	Novbr.	Decbr.	im Jahr
						bei Wartturm, höchster Stand:							
1894.....	4	85	55	38	38	35	40	35	36	70	90	90	90
1895.....	90	65	75	80	45	36	40	42	34	35	41	105	105
1896.....	80	64	93	50	30	41	50	52	15	45	20	20	93
1897.....	- 5	65	99	70	15	32	45	42	35	40	- 15	15	99
1898.....	15	87	110	95	41	40	44	46	37	30	- 40	20	110
						mittler Stand:							
1894.....	- 32	41	25	- 41	- 30	2	- 22	- 27	- 35	- 21	33	29	- 7
1895.....	45	18	45	4	- 29	- 16	0	- 1	- 9	- 33	1	52	6
1896.....	20	- 1	52	- 11	- 29	10	10	- 15	- 18	- 26	- 19	- 33	- 5
1897.....	- 34	12	77	- 2	- 30	- 4	9	26	- 31	- 53	- 68	- 12	- 8
1898.....	- 42	49	78	10	- 4	- 21	- 1	9	7	- 37	- 57	- 18	- 2
						niedrigster Stand:							
1894.....	- 75	0	- 20	- 75	- 75	- 54	- 65	- 70	- 80	- 62	5	- 70	- 80
1895.....	- 10	- 10	- 9	- 50	- 75	- 68	- 55	- 35	- 65	- 61	- 65	- 75	- 75
1896.....	- 26	- 55	- 20	- 45	- 75	- 45	- 65	- 75	- 40	- 70	- 70	- 70	- 75
1897.....	- 50	- 32	44	- 40	- 65	- 60	- 40	- 20	- 65	- 75	- 85	- 50	- 85
1898.....	- 85	15	54	- 75	- 72	- 55	- 42	- 34	- 70	- 62	- 75	- 55	- 85
Tab. 11.						beim Dorfe Ochtum, höchste Fluth:							
1894.....	460	550	450	370	455	430	395	420	430	460	465	630	630
1895.....	455	?	460	460	440	430	430	430	430	430	430	560	560
1896.....	450	440	480	440	430	430	430	420	510	430	430	400	510
1897.....	360	450	510	440	430	430	400	380	400	430	430	400	510
1898.....	430	670	440	500	460	440	440	440	420	430	430	520	670

Digitized by Google

Tab. 11. (Schluss.)	Janr.	Febr.	März	April	Mai	Juni	Juli	Aug.	Sept.	Oktbr.	Novbr.	Decbr.	im Jahr
	beim Dorfe Ochtum, mittlere Fluth:												
1894.....	425	435	405	343	361	382	381	389	400	402	418	409	396
1895.....	426	?	436	428	398	391	393	395	392	402	395	441	409
1896.....	407	394	420	411	387	384	376	395	410	383	391	375	394
1897.....	350	428	433	402	398	366	367	361	371	367	364	374	382
1898.....	380	441	417	402	416	379	398	366	363	368	383	399	393
	niedrigste Fluth:												
1894.....	400	390	380	320	340	360	360	370	375	370	390	370	320
1895.....	395	?	420	400	370	370	370	370	350	360	340	360	340
1896.....	340	300	390	360	340	340	350	350	390	350	340	340	300
1897.....	340	380	380	340	350	340	340	340	360	340	330	350	330
1898.....	360	400	380	360	360	360	360	350	350	350	360	360	350
	höchste Ebbe:												
1894.....	380	430	290	265	300	300	270	300	330	325	320	450	450
1895.....	300	?	430	245	340	320	370	300	290	350	350	460	460
1896.....	380	320	380	350	320	300	320	330	360	300	300	290	380
1897.....	280	370	420	370	330	290	290	290	300	320	290	300	420
1898....	300	430	350	340	370	290	320	300	320	280	280	320	430
	mittlere Ebbe:												
1894.....	329	326	266	253	260	266	263	270	290	287	303	281	282
1895.....	286	?	320	224	281	282	287	289	282	296	300	358	291
1896.....	312	299	327	319	292	291	293	294	299	291	292	290	300
1897.....	280	353	366	309	294	285	281	280	283	282	282	285	299
1898.....	283	315	304	294	302	290	291	288	283	280	280	295	291
	niedrigste Ebbe:												
1894.....	280	280	250	240	250	255	260	250	270	270	290	260	24
1895.....	270	?	290	210	230	270	270	280	270	270	280	290	21
1896.....	290	280	300	290	280	290	290	290	290	290	290	280	28
1897.....	280	340	320	280	280	280	280	280	280	280	280	280	28
1898.....	280	290	280	280	280	290	280	280	280	280	280	280	28

Bei Ochtum ist wegen Eisstand oder anderer Ursachen halber nicht beobachtet: im J. 18 vom 4—19 Janr.; im Jahre 1895 vom 6—17 und 27—31 Janr., sowie vom 1—28 Febr.; im J. 1896 vo 1—6 Janr., 24—28 Febr., 26—30 Novbr. und 19—25 Decbr.; im J. 1897 vom 7 Janr.—20 Febr.

Der Unterschied zwischen dem Pegel bei Ochtum und demjenigen an der grossen Weserbrück in Bremen beträgt nach Angaben in den oldenburgischen Anschreibungen 459 Centimeter.

Der Stand des Grundwassers ist bisher nur in der Stadt Bremen und zwar seit dem Jah 1869 beobachtet worden. Die Beobachtungen geschehen auf Anregung der Medicinalbehörde mit dieser gelieferten Instrumenten bei einer Anzahl in den verschiedenen Theilen der Stadt belegen Brunnen von den Eigenthümern dieser Brunnen. Tab. 12 bringt die Ergebnisse für den Zeitraum 1894—1898 in ziffermässiger Darstellung. In diesen Jahren war der Stand in Centimetern über od unter (—) dem Nullpunkt des Pegels an der grossen Weserbrücke:

Tab. 12. im Jahre	Janr.	Febr.	März	April	Mai	Juni	Juli	Aug.	Sept.	Oktbr.	Novbr.	Decbr.	im Ja
	bei der Hauptschule, höchster Stand:												
1894.....	105	119	126	128	118	125	123	117	125	126	133	133	
1895.....	127	126	127	149	152	149	137	139	137	132	126	119	
1896.....	110	111	118	137	140	133	122	126	133	135	122	109	
1897.....	98	84	105	130	139	139	132	125	130	126	119	108	
1898.....	104	118	129	137	149	149	139	137	133	120	110	97	
	mittler Stand:												
1894.....	94	112	119	121	114	118	116	103	118	123	129	127	
1895.....	122	125	119	142	148	142	132	132	132	130	119	114	
1896....	106	108	109	129	137	127	120	120	131	130	117	104	
1897.....	90	79	99	119	133	134	130	119	126	119	113	103	
1898....	101	111	122	132	142	144	137	134	128	116	104	93	
	niedrigster Stand:												
1894.....	87	106	113	114	108	111	105	90	113	115	125	121	8
1895.....	119	122	115	127	144	137	127		98	125	112	108	10
1896.....	103	101	101	116	135	119	1'			123	110	100	10
1897.....	81	76	85	106	130	129	1			109	108	99	7
1898.....	99	105	117	127	135	138	1			111	97	84	8

Digitized by Google

12. Jahre	Janr.	Febr.	März	April	Mai	Juni	Juli	Aug.	Sept.	Oktbr.	Novbr.	Decbr.	im Jahr
						Kaiserstrasse, höchster Stand:							
....	69	76	80	79	70	71	71	72	73	74	84	88	88
....	88	87	89	94	98	99	95	98	98	93	91	97	99
...	91	81	89	98	99	89	91	94	102	100	88	84	102
....	80	79	85	85	82	84	82	76	73	73	71	67	85
....	66	69	78	99	103	103	82	82	80	78	69	65	103
						mittler Stand:							
...	67	71	79	74	69	68	70	71	72	71	81	85	73
....	87	87	85	91	96	97	91	95	97	91	90	95	92
...	85	79	83	94	96	88	90	91	100	93	86	81	89
....	80	75	82	84	82	83	79	73	72	72	69	63	76
....	65	65	72	94	102	93	82	80	79	73	68	65	78
						niedrigster Stand:							
....	65	66	76	71	67	65	69	70	71	69	75	84	65
....	84	87	82	89	95	95	90	91	93	89	90	90	82
....	82	77	76	89	89	85	88	90	96	88	84	80	76
....	79	69	77	82	81	82	77	71	71	71	64	60	60
....	63	60	69	79	99	82	82	79	78	70	65	65	60
						auf Stephanikirchhof 4, höchster Stand:							
....	51	55	57	57	55	58	57	59	60	57	58	57	60
....	59	59	61	67	61	60	58	59	58	54	52	52	67
....	50	48	53	54	54	52	53	53	55	54	50	48	55
....	45	43	53	50	51	51	50	47	46	45	42	39	53
....	39	41	48	49	54	53	52	51	49	45	41	38	54
						mittler Stand:							
....	50	53	56	56	54	55	56	58	58	55	58	56	55
....	58	59	57	64	60	58	56	58	56	53	52	51	57
....	48	47	50	53	53	52	52	52	54	52	49	47	51
....	44	42	50	50	51	50	49	45	46	44	40	39	46
....	38	38	44	49	51	53	52	50	47	43	39	38	45
						niedrigster Stand:							
....	50	50	55	55	53	52	56	57	56	54	57	56	50
....	58	58	56	61	60	57	56	58	54	52	51	50	50
....	48	47	47	53	51	51	52	50	53	50	48	45	45
....	43	41	43	49	50	50	47	45	45	42	39	39	39
....	37	37	41	48	49	52	52	49	45	41	37	37	37
						Neustadtswall 80 d, höchster Stand:							
....	24	105	135	82	57	88	59	64	21	- 16	45	57	135
....	55	52	86	101	- 3	- 25	- 70	- 73	- 76	- 81	- 69	- 2	101
....	- 9	- 4	59	25	2	- 58	- 63	- 72	- 55	- 56	- 61	- 74	59
....	- 88	- 73	71	57	11	- 21	- 56	- 75	- 80	- 79	- 92	- 81	71
....	- 76	39	74	65	78	40	- 26	- 30	- 65	- 86	- 100	- 82	78
						mittler Stand:							
....	- 11	85	112	61	2	41	17	- 6	1	- 48	22	- 7	22
....	18	1	4	54	- 19	- 50	- 78	- 77	- 93	- 82	- 80	- 43	- 37
....	- 27	- 25	7	11	- 28	- 64	- 70	- 82	- 60	- 61	- 65	- 88	- 46
....	- 91	- 93	42	18	- 5	- 39	- 66	- 83	- 84	- 84	- 99	- 90	- 56
....	- 82	- 29	38	30	30	- 9	- 32	- 47	- 76	- 94	- 103	- 98	- 39
						niedrigster Stand:							
4....	- 42	37	88	35	- 36	- 11	- 34	- 45	- 12	- 60	- 11	- 34	- 60
5....	- 14	- 27	- 27	0	- 27	- 68	- 84	- 86	- 103	- 85	- 87	- 69	- 103
6....	- 32	- 36	- 51	- 15	- 58	- 69	- 81	- 84	- 72	- 67	- 72	- 88	- 88
7....	- 94	- 97	- 67	- 16	- 22	- 55	- 75	- 87	- 88	- 92	- 103	- 100	- 100
8....	- 85	- 73	16	- 8	- 19	- 37	- 39	- 63	- 85	- 100	- 107	- 107	- 107
						Westerstrasse 18 (Freischule), höchster Stand:							
4....	- 67	32	28	- 49	- 103	- 95	- 103	- 79	- 73	- 37	24	13	32
5....	42	33	148	179	- 33	- 58	- 106	- 102	- 109	- 115	- 74	13	179
6....	- 29	- 31	84	- 2	- 34	- 106	- 109	- 103	- 85	- 85	- 104	- 129	84
7....	- 134	- 15	141	40	- 50	- 82	- 121	- 136	- 122	- 119	- 148	- 110	141
8....	- 113	- 1	43	58	69	6	- 93	- 92	- 133	- 148	- 159	- 109	69
						mittler Stand:							
4....	- 98	15	3	- 90	- 118	- 118	- 119	- 103	- 89	- 94	- 9	- 58	- 76
5....	- 26	- 39	- 17	64	- 57	- 88	- 115	- 108	- 123	- 126	- 109	- 46	- 66
6....	- 33	- 64	- 13	- 18	- 78	- 117	- 120	- 126	- 92	- 105	- 113	- 137	- 85
7....	- 147	- 121	59	- 9	- 59	- 101	- 129	- 143	- 137	- 133	- 158	- 126	- 100
8....	- 124	- 48	5	- 1	- 3	- 64	- 103	- 110	- 141	- 163	- 161	- 132	- 87
						niedrigster Stand:							
94....	- 122	- 70	- 43	- 112	- 137	- 139	- 131	- 129	- 107	- 113	- 54	- 92	- 139
95....	- 74	- 83	- 75	- 21	- 74	- 109	- 120	- 117	- 138	- 144	- 134	- 119	- 144
96....	- 43	- 102	- 100	- 31	- 106	- 124	- 134	- 134	- 100	- 118	- 127	- 143	- 143
97....	- 154	- 156	18	- 48	- 80	- 124	- 136	- 151	- 150	- 149	- 167	- 143	- 167
98....	- 129	- 114	- 20	- 66	- 79	- 104	- 109	- 133	- 148	- 177	- 169	- 169	- 177

Digitized by Google

Tab. 12. im Jahre	Janr.	Febr.	März	April	Mai	Juni	Juli	Aug.	Sept.	Oktbr.	Novbr.	Decbr.	im Jahr
Schmidtstrasse 9, höchster Stand:													
1894.....	20	38	56	48	30	34	30	32	31	43	59	67	
1895.....	71	67	79	82	65	57	40	45	31	18	28	35	
1896.....	42	43	60	66	60	37	33	30	35	35	33	20	
1897.....	12	25	60	63	65	52	31	20	18	14	5	10	
1898.....	6	27	63	65	73	66	49	41	28	15	7	3	
mittler Stand:													
1894.....	17	31	51	38	23	24	24	25	26	26	53	51	
1895.....	62	59	58	71	60	48	35	40	23	15	21	31	
1896.....	37	41	52	62	48	31	25	22	32	31	29	16	
1897.....	10	12	44	60	60	41	25	16	14	10	1	4	
1898.....	2	17	42	62	65	54	45	35	21	10	3	- 1	
niedrigster Stand:													
1894.....	15	20	39	31	16	15	21	21	22	20	44	39	
1895.....	50	53	48	62	55	39	30	32	15	11	10	23	
1896.....	34	37	37	59	38	25	19	16	29	26	21	12	
1897.....	7	5	27	57	53	32	20	13	11	6	- 2	- 2	
1898.....	0	4	28	56	55	45	42	28	15	7	- 2	- 3	
Lessingstrasse (Volksschule), höchster Stand:													
1894.....	17	77	84	20	- 32	- 26	- 38	- 1	- 1	66	78	86	
1895.....	107	92	131	141	48	20	- 28	- 20	- 32	- 45	13	70	
1896.....	61	61	122	80	50	- 25	- 30	12	16	2	- 8	- 37	
1897.....	- 7	91	132	87	35	10	- 40	- 65	- 50	- 52	- 77	- 25	
1898.....	- 37	81	115	118	127	71	20	- 10	- 53	- 78	- 79	- 46	
mittler Stand:													
1894.....	- 2	48	62	- 13	- 47	- 48	- 53	- 28	- 15	- 4	59	33	
1895.....	59	66	66	90	32	- 5	- 38	- 28	- 53	- 57	- 23	33	
1896.....	29	36	69	68	7	- 28	- 45	- 34	0	- 19	- 21	- 43	
1897.....	- 34	- 8	97	59	26	- 20	- 55	- 74	- 68	- 65	- 89	- 49	
1898.....	- 50	36	82	75	82	20	- 4	- 31	- 66	- 89	- 92	- 70	
niedrigster Stand:													
1894.. ..	- 23	3	23	- 35	- 68	- 69	- 60	- 42	- 26	- 33	32	1	
1895.....	23	41	29	45	16	- 25	- 40	- 40	- 72	- 72	- 60	- 22	
1896.....	9	8	8	54	- 24	- 32	- 59	- 60	- 11	- 32	- 38	- 47	
1897.....	- 51	- 55	75	38	7	- 42	- 65	- 83	- 79	- 78	- 96	- 78	
1898.....	- 55	- 30	63	33	24	- 20	- 21	- 54	- 77	- 101	- 102	- 95	
Schlachthofstrasse u. Rembertischule, höchster Stand:													
1894.....	- 126	- 96	- 92	- 106	- 150	- 138	- 136	- 146	- 145	- 90	- 87	- 80	
1895.....	- 73	- 73	- 71	- 67	- 107	- 124	- 122	- 115	- 140	- 141	- 130	- 100	
1896.....	- 5	- 8	28	7	- 7	- 45	- 47	- 35	- 33	- 35	- 39	- 54	
1897.....	- 51	3	30	14	- 10	- 26	- 50	- 65	- 65	- 65	- 83	- 59	
1898.....	- 59	2	27	30	28	10	- 19	- 30	- 49	- 71	- 81	- 70	
mittler Stand:													
1894.....	- 131	- 110	- 100	- 133	- 153	- 149	- 141	- 148	- 149	- 123	- 98	- 103	
1895.....	- 90	- 84	- 85	- 91	- 124	- 132	- 144	- 134	- 156	- 156	- 141	- 117	
1896.....	- 13	- 23	1	1	- 29	- 50	- 56	- 52	- 36	- 43	- 44	- 59	
1897.....	- 60	- 48	16	0	- 17	- 39	- 60	- 71	- 71	- 75	- 89	- 70	
1898.....	- 66	- 23	6	11	10	- 16	- 27	- 40	- 62	- 79	- 88	- 82	
niedrigster Stand:													
1894.....	- 139	- 130	- 108	- 152	- 158	- 156	- 145	- 150	- 154	- 156	- 107	- 117	
1895.....	- 101	- 95	- 95	- 125	- 138	- 147	- 167	- 144	- 169	- 170	- 158	- 137	
1896.....	- 32	- 35	- 36	- 6	- 45	- 53	- 62	- 63	- 40	- 53	- 54	- 62	
1897.....	- 68	- 70	4	- 12	- 28	- 51	- 66	- 76	- 76	- 83	- 91	- 87	
1898.....	- 69	- 55	- 2	- 12	- 17	- 33	- 32	- 50	- 70	- 86	- 93	- 93	
im Bürgerpark, höchster Stand:													
1894.....	- 82	- 60	- 66	- 86	- 101	- 93	- 99	- 101	- 105	- 76	- 70	- 68	
1895.....	- 60	- 67	- 63	- 63	- 85	- 92	- 98	- 95	- 109	- 110	- 88	- 72	
1896.....	- 71	- 73	- 55	- 69	- 81	- 101	- 101	- 98	- 92	- 94	- 86	- 89	
1897.....	- 87	- 58	- 52	- 66	- 76	- 91	- 108	- 115	- 111	- 111	- 115	- 92	
1898.....	- 85	- 62	- 50	- 59	- 63	- 77	- 88	- 95	- 113	- 125	- 127	- 95	
mittler Stand:													
1894.....	- 89	- 69	- 72	- 98	- 106	- 103	- 101	- 108	- 106	- 103	- 75	- 75	
1895.....	- 69	- 72	- 70	- 76	- 89	- 97	- 108	- 100	- 115	- 114	- 100	- 82	
1896.....	- 76	- 80	- 68	- 73	- 92	- 105	- 109	- 108	- 97	- 100	- 87	- 93	
1897.....	- 92	- 80	- 62	- 76	- 82	- 100	- 114	- 121	- 117	- 117	- 125	- 99	
1898.....	- 96	- 67	- 64	- 72	- 73	- 91	- 95	- 105	- 119	- 128	- 130	- 111	
niedrigster Stand:													
1894.....	- 95	- 83	- 83	- 105	- 113	- 114	- 103	- 111	- 108	- 112	- 80	- 85	
1895.....	- 75	- 76	- 76	- 89	- 95	- 100	- 112	- 107	- 121	- 118	- 116	- 97	
1896.....	- 83	- 88	- 88	- 80	- 101	- 108	- 117	- 116	- 101	- 103	- 94	- 98	
1897.....	- 95	- 97	- 68	- 84	- 90	- 110	- 118	- 125	- 121	- 121	- 128	- 112	
1898.....	- 99	- 80	- 71	- 83	- 84	- 102	- 99	- 112	- 125	- 131	- 135	- 129	

Digitized by Google

). 12. Jahre	Janr.	Febr.	März	April	Mai	Juni	Juli	Aug.	Sept.	Oktbr.	Novbr.	Decbr.	im Jahr
	Nordstrasse (Volksschule), höchster Stand:												
.....	33	42	51	49	40	36	36	36	32	40	44	49	51
.....	54	44	44	46	45	35	34	38	24	16	26	30	54
.....	32	31	40	44	39	25	27	23	32	26	31	21	44
.....	17	31	45	46	48	36	22	13	17	16	9	20	48
.....	19	40	61	55	51	44	40	34	21	13	12	19	61
	mittler Stand:												
.....	28	34	49	45	35	30	35	33	29	22	39	36	35
.....	44	37	37	42	39	30	24	32	17	12	21	26	30
.....	28	28	35	41	31	20	17	16	26	23	27	17	26
.....	14	18	39	41	42	29	16	10	11	11	5	16	21
.....	13	31	45	47	46	38	33	27	17	11	10	12	28
	niedrigster Stand:												
.....	25	25	43	40	29	26	34	31	25	12	34	26	12
.....	37	31	31	40	36	25	20	25	11	10	8	20	8
.....	23	24	24	38	25	16	11	9	20	21	21	14	9
.....	11	9	31	37	36	22	13	7	7	7	2	9	2
.....	11	22	40	42	40	36	29	21	13	10	7	6	6
	Panzenberg 3a u. Uthbremerstrasse 117, höchster Stand:												
.....	- 38	- 16	0	- 2	- 20	- 17	- 17	- 22	- 29	- 28	- 11	- 1	0
.....	14	13	5	6	0	- 5	- 19	- 19	- 28	- 40	- 32	- 24	14
.....	- 19	- 18	- 8	- 3	- 4	- 20	- 27	- 38	- 37	- 37	- 30	- 34	- 3
.....	- 43	- 34	- 13	- 9	- 5	- 10	- 25	- 37	- 47	- 52	- 59	- 50	- 5
.....	- 50	- 29	3	10	8	4	- 10	- 13	- 25	- 40	- 52	- 54	10
	mittler Stand:												
.....	- 41	- 30	- 5	- 12	- 25	- 27	- 21	- 27	- 34	- 39	- 16	- 13	- 24
.....	6	4	2	3	- 3	- 11	- 24	- 21	- 34	- 44	- 39	- 29	- 16
.....	- 24	- 19	- 15	- 6	- 11	- 25	- 33	- 41	- 39	- 39	- 33	- 40	- 27
.....	- 45	- 44	- 23	- 10	- 7	- 18	- 32	- 43	- 50	- 56	- 64	- 59	- 38
....	- 52	- 40	- 15	6	2	- 6	- 13	- 18	- 32	- 46	- 56	- 60	- 28
	niedrigster Stand:												
.....	- 44	- 43	- 15	- 19	- 32	- 35	- 24	- 30	- 37	- 41	- 26	- 20	- 44
.....	- 1	- 1	- 1	- 1	- 6	- 18	- 29	- 27	- 40	- 47	- 48	- 33	- 48
.....	- 26	- 22	- 25	- 9	- 20	- 29	- 38	- 42	- 43	- 42	- 41	- 44	- 44
.....	- 47	- 50	- 33	- 12	- 10	- 25	- 37	- 47	- 52	- 59	- 68	- 67	- 68
.....	- 54	- 51	- 28	0	- 4	- 12	- 15	- 25	- 39	- 51	- 60	- 63	- 63

In den Jahren 1894 bis 1898 sind angeschrieben worden, in Centimetern gerechnet:

ab. 13.	Altstadt			Neustadt		Vorstadt						
	Hauptschule	Kaiserstrasse	Stephanikirchhof	Neustadtswall	Westerstrasse	Schmidtstrasse	Lessingstrasse	Schlachthof, Remb.-Schule	Bürgerpark	Nordstrasse	Uthbremerstrasse
	als höchster Stand des Grundwassers:										
94.....	133	88	60	135	32	67	86	- 80	- 60	51	0
95.....	152	99	67	101	179	82	141	- 67	- 60	54	14
96.....	140	102	55	59	84	66	122	28	- 55	44	- 3
97.....	139	85	53	71	141	65	132	30	- 52	48	- 5
98.....	149	103	54	78	69	73	127	30	- 50	61	10
	als mittler Stand:										
94.....	116	73	55	22	- 76	32	- 1	- 128	- 92	35	- 24
95.....	130	92	57	- 37	- 66	44	12	- 121	- 91	30	- 16
96.....	120	89	51	- 46	- 85	36	2	- 34	- 91	26	- 27
97.....	114	76	46	- 56	- 100	25	- 23	- 49	- 99	21	- 38
98.....	122	78	45	- 39	- 87	30	- 9	- 38	- 96	28	- 28
	als niedrigster Stand:										
894....	87	65	50	- 60	- 139	15	- 69	- 158	- 114	12	- 44
895.....	108	82	50	- 103	- 144	10	- 72	- 170	- 121	8	- 48
896.....	100	76	45	- 88	- 143	12	- 60	- 63	- 117	9	- 44
897.....	76	60	39	- 100	- 167	- 2	- 96	- 91	- 128	2	- 68
898.....	84	60	37	- 107	- 177	- 3	- 102	- 93	- 135	6	- 63

Von den Brunnen lagen Ende des Jahres 1898 über dem Nullpunkt des Pegels an der grossen Weserbrücke in Bremen:

Hauptschule	704 Ctm.	Lessingstrasse (Volksschule)	260 Ctm.
Kaiserstrasse (Hauptzollamt)	611 „	Rembertischule	269 „
auf Stephanikirchhof (Schule)	585 „	im Bürgerpark (Schweizerhaus)	57 „
Neustadtswall (Volksschule)	368 „	Nordstrasse (Volksschule)	217 „
Westerstrasse (Freischule)	403 „	Uthbremerstrasse (Chausseehaus)	203 „
Schmidtstrasse (Freischule)	223 „		

Digitized by Google

Der Abstand des Grundwassers von der Erdoberfläche (Höhenlage des Brunnens abzüglich Grundwasserstand hat also in Centimetern betragen:

Tab. 14.

	Altstadt			Neustadt		Vorstadt					
	Hauptschule	Kaiserstrasse	Stephanikirchhof	Neustadtswall	Westerstrasse	Schmidtstrasse	Lessingstrasse	Schlachthof, Remb.-Schule	Bürgerpark	Nordstrasse	Uthbremerstrasse
	im Maximum (vergl. niedrigster Stand):										
1894.....	617	546	535	428	542	208	329	362	171	205	247
1895.....	596	529	535	471	547	213	332	374	178	209	251
1896.....	604	535	540	456	546	211	320	332	174	208	247
1897.....	628	551	546	468	570	225	356	360	185	215	271
1898.....	620	551	548	475	580	226	362	362	192	211	266
überhaupt	628	551	548	475	580	226	362	374	192	215	271
	im Mittel (vergl. mittler Stand):										
1894.....	588	538	531	346	479	191	261	332	149	182	227
1895.....	574	519	528	405	469	179	248	325	148	187	219
1896.....	584	522	534	414	488	187	258	303	148	191	230
1897.....	590	535	539	424	503	198	283	318	156	196	241
1898.....	582	533	540	407	490	193	269	307	153	189	231
durchschn.	584	529	534	399	486	190	264	317	151	189	230
	im Minimum (vergl. höchster Stand):										
1894.....	571	523	525	233	371	156	174	284	117	166	203
1895.....	552	512	518	267	224	141	119	271	117	163	189
1896.....	564	509	530	300	319	157	138	241	112	173	206
1897.....	565	526	532	287	262	158	128	239	109	169	208
1898.....	555	508	531	290	334	150	133	239	107	156	193
überhaupt	552	508	518	233	224	141	119	239	107	156	189

Tab. 15. und der Unterschied in dem Abstande des Grundwassers von der Erdoberfläche innerhalb eines Jahres, die Veränderung (Maximum abzüglich Minimum) war in Centimetern:

1894.....	46	23	10	195	171	52	155	78	54	39	44
1895.....	44	17	17	204	323	72	213	103	61	36	62
1896.....	40	26	10	147	227	54	182	91	62	35	41
1897.....	63	25	14	181	308	67	228	121	76	46	63
1898	65	43	17	185	246	76	229	123	85	55	73
überhaupt	65	43	17	204	323	76	229	123	85	55	73

Der Unterschied war demnach am beträchtlichsten bei dem Brunnen an der Westerstrasse, am unbedeutendsten bei demjenigen auf Stephanikirchhof.

Eine **graphische** Darstellung des Grundwasserstandes im Jahre 1898, im Vergleich mit dem Wasserstande der Weser u. Anderem, als Fortsetzung der früheren gleichen Mittheilungen, enthält Tab. 16.

II. Klimatisches.

Anschreibungen über das Klima Bremens werden seit dem 1 Januar 1879 nur noch in der meteorologischen Station vorgenommen, welche im Jahre 1874, im Anschluss an die Stationen im übrigen Deutschland, im Bremischen eingerichtet worden ist. Die Station, zuerst in der allgemeinen Krankenanstalt in Bremen, dann im Juli 1876 nach der allgemeinen Strafanstalt in Oslebshausen verlegt, befindet sich seit dem 1 April 1889 wieder in Bremen; sie war bis zum 7 April 1890 in dem Hause Hornerstrasse 53, dann Schönhausenstrasse 43, und ist seit dem 30 November 1896 im Verwaltungsgebäude des Freibezirks; Beobachter seit der Zurückverlegung der Station nach Bremen ist Dr. Bergholz. Nach den Anschreibungen, welche täglich 7 Uhr Morgens, 2 Uhr Nachmittags und 9 Uhr Abends geschehen, war

1. Die Luftwärme:

Tab. 17. im Jahre — **in monatlichen Mitteln, Maxima und Minima,** Grade Celsius,

	Janr.	Febr.	März	April	Mai	Juni	J..	Aug.	Sept.	Oktbr.	Novbr.	Decbr.	im Jahr
	höchster Stand:												
1894.....	7,2	11,2	18,5	21,3	28,0	26,8	30,5	26,6	18,8	15,0	13,7	8,1	30,5
1895.....	4,6	3,3	11,9	22,7	28,2	26,8	27,6	29,7	26,7	21,1	16,6	10,7	29,7
1896.....	7,9	8,5	21,3	17,3	21,3	28,8	31,5	22,6	22,3	22,0	8,5	6,6	31,5
1897	7,6	11,0	15,3	22,3	26,0	30,0	27,6	28,2	22,3	20,0	15,7	11,5	30,0
1898.....	10,6	10,7	11,2	20,4	26,0	26,0	23,6	31,9	29,9	16,2	13,2	11,7	31,9
	mittler Stand:												
1894.....	0,1	2,9	5,7	10,1	11,6	14,2	17,5	14,8	11,2	7,9	5,7	2,5	8,7
1895.....	- 2,7	- 4,8	3,2	9,3	12,8	15,6	16,6	16,5	14,4	7,6	5,0	1,1	7,9
1896.....	1,4	1,8	5,9	6,9	11,0	17,9	18,0	15,3	13,7	9,4	1,8	1,2	8,7
1897.....	- 2,8	1,5	5,7	7,6	11,8	17,9	16,3	18,3	13,2	8,2	4,3	3,3	8,8
1898.....	4,7	2,8	3,4	7,6	11,3	15,2	14,4	18,5	14,7	8,8	5,8	5,4	9,4
	niedrigster Stand:												
1894.....	- 16,6	- 7,3	- 1,6	0,4	1,4	5,7	9,5	7,9	3,4	- 2,4	- 3,0	- 3,8	- 16,6
1895.....	- 18,0	- 19,7	- 7,7	- 1,3	2,2	5,5	8,7	7,8	2,7	- 1,3	- 5,5	- 8,6	- 19,7
1896.....	- 4,9	- 7,0	- 2,4	- 0,9	0,9	5,6	9,1	6,7	3,6	1,8	- 8,4	- 6,2	- 8,4
1897.....	- 11,3	- 8,3	- 1,2	- 2,4	1,1	5,8	8,2	9,4	3,8	- 1,7	- 6,8	- 4,7	- 11,3
18..	..7	- 2,4	- 2,2	- 1,3	2,6	5,1	7,2	9,8	1,8	- 1,2	- 2,6	- 3,5	- 3,5

Digitized by Google

Grundwasserstand im Jahre 1898:

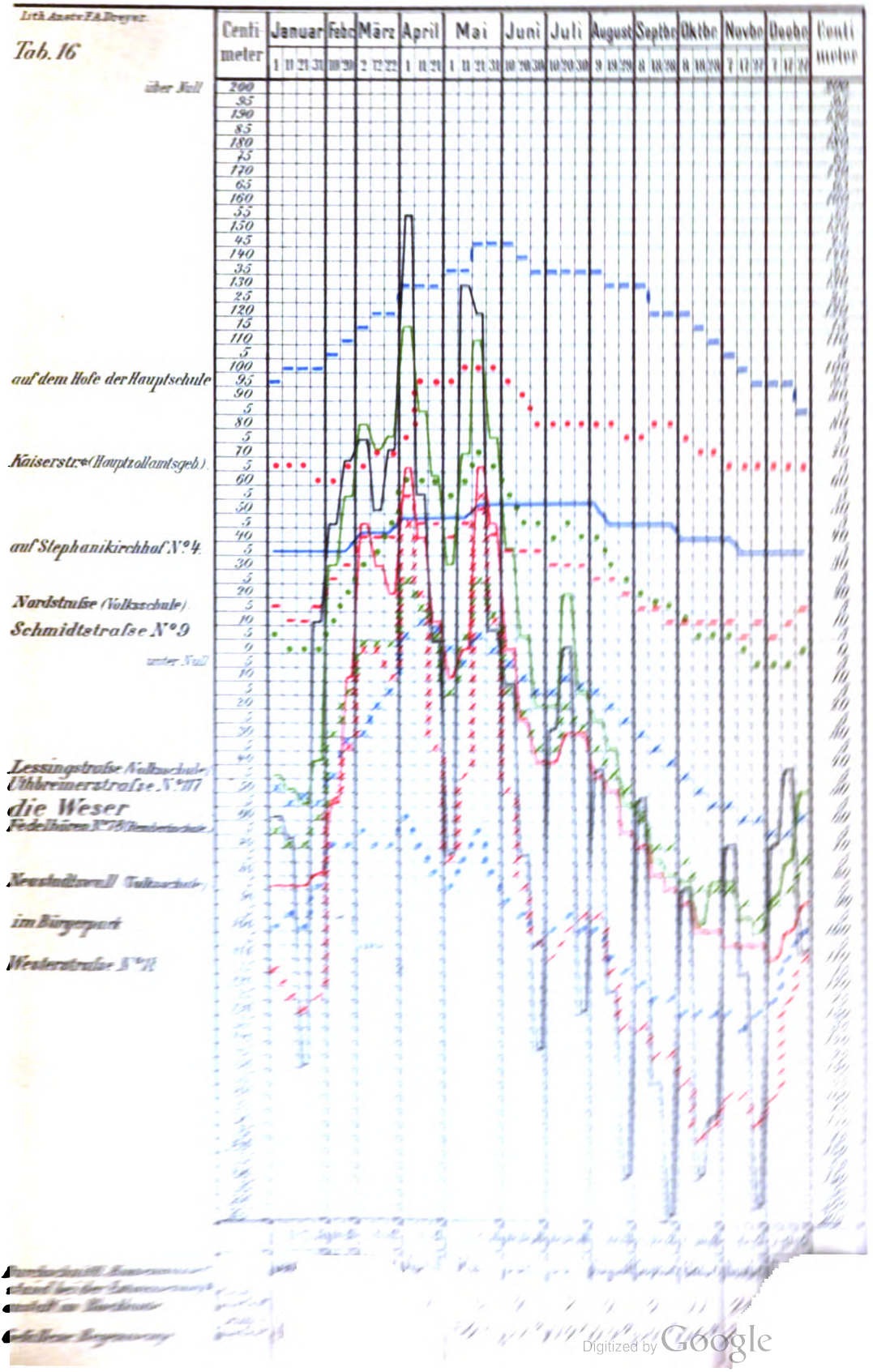

Digitized by Google

Digitized by Google

Tab. 18. im Jahre — in Mitteln zu den verschiedenen Beobachtungszeiten,

	Janr.	Febr.	März	April	Mai	Juni	Juli	Aug.	Sept.	Oktbr.	Novbr.	Decbr.	im Jahr
7 Uhr Morgens:													
1894.....	- 1,0	1,3	2,7	6,7	10,3	12,9	15,8	13,1	9,2	6,4	4,3	1,8	7,0
1895.....	- 3,0	- 6,2	1,2	6,5	10,5	13,6	15,2	14,5	11,3	6,1	3,6	0,6	6,1
1896.....	0,8	0,5	3,9	5,1	9,3	16,0	15,9	13,4	11,7	7,7	0,4	0,7	7,1
1897.....	- 3,4	0,3	4,1	5,1	10,0	15,9	15,0	16,1	10,9	5,7	3,0	2,4	7,1
1898	3,9	2,1	2,1	5,2	10,2	13,7	13,4	16,2	11,4	7,1	4,5	4,8	7,9
2 Uhr Nachmittags:													
1894.....	1,4	4,7	9,6	15,4	15,6	17,6	20,8	17,9	14,9	10,5	7,6	3,6	11,6
1895.....	- 1,9	- 3,0	5,9	13,5	17,5	19,9	19,9	20,7	19,3	10,2	6,9	2,0	10,9
1896.....	2,1	3,7	8,4	9,5	14,5	20,9	21,3	17,9	16,7	11,9	3,9	2,2	11,1
1897.....	- 2,0	3,2	7,5	10,6	15,0	21,1	18,9	22,0	16,4	11,6	6,3	4,6	11,3
1898.....	5,7	3,9	4,9	10,2	13,8	18,2	16,5	22,1	18,8	10,7	7,6	6,4	11,6
9 Uhr Abends:													
1894.....	- 0,1	2,7	5,4	9,1	10,3	13,2	16,7	14,1	10,4	7,4	5,4	2,3	8,1
1895. ...	- 2,9	- 4,9	2,8	8,5	11,5	14,5	15,6	15,5	13,7	7,1	4,6	0,8	7,2
1896.....	1,4	1,5	5,8	6,6	10,1	17,3	17,3	14,9	13,2	9,0	1,5	1,0	8,3
1897.....	- 2,8	1,3	5,5	7,4	11,2	17,2	15,6	17,7	12,7	7,8	4,0	3,0	8,4
1898.....	4,6	2,6	3,3	7,5	10,6	14,5	13,8	17,8	14,4	8,6	5,5	5,2	9,0

Die höchste und niedrigste Wärme ist vom Thermometrographen abgelesen. In den einzelnen Jahren war die

Tab. 19.

grösste Wärme:		grösste Kälte:	
1894 am 2 Juli mit	30,5 Grad	1894 am 5 Janr. mit	— 16,6 Grad
1895 „ 22 Aug. „	29,7 „	1895 „ 12 Febr. „	— 19,7 „
1896 „ 10 Juli „	31,5 „	1896 „ 27 Novbr. „	— 8,4 „
1897 „ 29 Juni „	30,0 „	1897 „ 31 Janr. „	— 11,3 „
1898 „ 16 Aug. „	31,9 „	1898 „ 22 Decbr. „	— 3,5 „

Der tägliche Unterschied der Temperatur betrug:

Tab. 20. im Jahre

	Janr.	Febr.	März	April	Mai	Juni	Juli	Aug.	Sept.	Oktbr.	Novbr.	Decbr.	im Jahr
im Maximum:													
1894.....	10,4	10,4	18,3	17,8	18,4	16,6	16,3	15,0	13,6	11,1	9,3	7,2	18,4
1895.....	14,7	11,1	10,3	17,7	16,6	16,6	15,3	15,7	15,4	11,9	10,5	7,8	17,7
1896.....	6,9	8,7	16,6	14,1	15,3	18,2	16,5	12,2	12,2	11,5	10,8	5,2	18,2
1897. ...	9,0	10,6	11,6	14,3	14,2	17,3	16,8	15,1	13,7	13,2	11,7	8,1	17,3
1898.....	8,9	8,5	9,7	12,8	13,7	16,4	13,5	14,1	17,3	12,4	10,7	7,4	17,3
im Mittel:													
1894.....	4,7	5,9	8,5	11,8	11,1	8,3	9,3	7,7	8,0	6,1	5,2	3,8	7,5
1895.....	4,4	5,6	6,0	9,6	11,0	10,3	8,2	8,8	9,7	6,0	5,1	3,6	7,4
1896.....	3,3	5,3	6,9	7,8	9,7	9,8	9,2	7,8	7,1	6,0	5,7	3,6	6,9
1897.....	3,9	5,2	5,6	8,4	9,2	10,5	8,2	9,3	7,5	7,3	6,3	4,1	7,1
1898.....	3,8	4,3	4,6	7,2	8,0	9,0	6,6	9,4	9,2	5,3	4,8	4,8	6,4
im Minimum:													
1894.....	0,7	2,7	1,6	3,4	4,8	2,6	3,7	4,2	4,1	2,5	1,7	1,7	0,7
1895.....	1,0	1,4	1,4	4,0	4,7	2,0	3,9	4,3	3,4	2,2	2,3	1,3	1,0
1896.....	1,2	2,8	2,7	2,8	3,7	4,5	3,6	3,5	2,5	2,0	1,2	1,4	1,2
1897.....	1,2	1,1	2,2	4,2	2,4	3,9	2,1	4,9	4,3	1,3	1,7	1,2	1,1
1898.....	1,0	1,6	1,2	2,5	3,2	4,3	3,1	4,1	4,2	1,6	1,4	1,7	1,0

Die grössten Unterschiede zeigten sich

1894 am 16 Mai	mit 9,6	und 28,0	Grad über Null		
1895 „ 17 April	„ 0,8	„ 18,5	„	„	„
1896 „ 1 Juni	„ 5,6	„ 23,8	„	„	„
1897 „ 27 „	„ 8,3	„ 25,6	„	„	„
1898 „ 7 Septbr.	„ 8,6	„ 25,9	„	„	„

Die folgende Zusammenstellung nennt die Zahl der Sommertage und Frosttage. Als Sommertage sind Tage mit mindestens 20 Grad Wärme gerechnet, als Frosttage solche, an denen die Temperatur unter Null sank.

Tab. 21. im Jahre

	Janr.	Febr.	März	April	Mai	Juni	Juli	Aug.	Sept.	Oktbr.	Novbr.	Decbr.	im Jahr
Sommertage:													
1894.....	—	—	—	7	7	7	20	11	—	—	—	—	52
1895.....	—	—	—	6	14	17	18	18	12	2	—	—	87
1896.....	—	—	3	—	2	20	19	9	6	1	—	—	60
1897.....	—	—	—	3	8	21	14	26	5	1	—	—	78
1898.....	—	—	—	1	5	13	6	21	12	—	—	—	58

Digitized by Google

Tab. 21. (Schluss.)	Janr.	Febr.	März	April	Mai	Juni	Juli	Aug.	Sept.	Oktbr.	Novbr.	Decbr.	im Jahr
	Frosttage:												
1894.....	17	12	7	—	—	—	—	—	—	2	6	11	55
1895.....	28	28	10	3	—	—	—	—	—	3	12	18	102
1896.....	18	16	5	3	—	—	—	—	—	—	20	20	82
1897.....	29	19	2	4	—	—	—	—	—	4	12	10	80
1898.....	5	7	9	2	—	—	—	—	—	1	4	6	34

Die Zahl der Sommertage war am grössten im J. 1895, am kleinsten im J. 1894; Frosttage traten am häufigsten im J. 1895, am seltensten im J. 1898 ein. In den einzelnen Monaten waren, durchschnittlich gerechnet, die Sommertage am zahlreichsten im August, die Frosttage im Januar. Es wa

Tab. 22.	1894	1895	1896	1897	1898
der letzte Frost	29 März	14 April	16 April	6 April	24 April
der erste , ...	23 Oktbr.	24 Oktbr.	5 Novbr.	7 Oktbr.	21 Oktbr.
Zwischentage	209	194	204	185	181

Tab. 23. **in fünftägigen Mitteln,** Grade Celsius:

Januar	1894	1895	1896	1897	1898	Juli	1894	1895	1896	1897	1898
1— 5...	- 8,0	- 3,2	- 1,1	- 0,6	4,9	5— 9.....	18,2	16,2	18,9	15,5	13,9
6—10...	- 5,0	- 1,8	- 0,8	- 3,8	4,3	10—14.....	15,9	14,2	17,4	16,9	14,9
11—15...	0,9	- 1,2	2,0	- 3,7	4,2	15—19.....	14,9	17,0	19,9	16,0	15,4
16—20...	5,2	2,0	3,3	- 1,3	3,0	20—24.....	17,9	15,7	19,8	17,4	15,4
21—25...	3,6	- 0,5	1,0	- 4,0	4,9	25—29.....	18,8	19,5	17,8	16,2	14,1
26—30...	2,8	- 10,5	1,2	- 2,3	6,3	30— 3.....	17,9	16,5	16,6	18,5	15,9
31— 4...	5,3	- 2,9	2,4	- 4,3	4,7	August					
Februar						4— 8.....	17,4	14,7	15,2	21,0	15,3
5— 9...	6,7	- 10,6	4,5	- 1,8	1,1	9—13.....	14,2	17,1	16,1	18,4	17,7
10—14..	4,1	- 11,3	4,6	1,0	3,8	14—18.....	14,4	15,2	14,3	19,0	21,0
15—19...	- 2,2	- 3,4	0,9	0,7	3,1	19—23.....	12,8	19,6	14,8	16,4	20,8
20—24...	- 1,2	0,7	- 1,2	5,9	2,8	24—28.....	13,5	16,0	14,2	16,6	17,3
25— 1...	5,3	- 0,2	0,9	6,5	2,8	29— 2.....	14,2	16,2	16,6	16,9	14,1
März						September					
2— 6...	4,3	- 2,0	4,3	4,0	1,4	3— 7.....	11,0	18,2	14,7	12,5	17,3
7—11...	6,0	0,9	3,2	2,7	0,9	8—12.....	10,3	15,2	15,7	11,1	18,9
12—16..	4,7	2,9	2,8	5,1	3,9	13—17.....	11,9	13,6	15,9	13,2	15,0
17—21...	4,6	4,6	8,6	6,9	6,3	18—22.....	12,6	12,4	11,8	11,7	14,8
22—26...	6,7	6,5	13,1	9,2	3,2	23—27.....	11,4	12,0	11,5	14,9	9,0
27—31...	8,3	6,5	4,0	6,2	5,0	28— 2.....	8,3	14,2	10,1	14,0	10,0
April						Oktober					
1— 5...	7,8	3,5	3,9	2,1	4,6	3— 7.....	10,5	10,4	11,4	6,8	13,4
6—10...	11,0	7,5	8,8	6,6	10,7	8—12.....	9,5	10,9	13,0	8,0	9,8
11—15...	9,8	5,8	5,0	7,4	7,3	13—17.....	6,0	8,9	11,5	10,7	5,9
16—20...	10,6	11,4	6,3	7,4	6,1	18—22.....	6,0	6,3	7,2	10,5	4,7
21—25...	10,4	13,7	7,3	7,0	6,6	23—27.....	8,2	2,7	6,1	6,8	12,—
26—30...	10,9	13,6	10,4	15,3	10,4	28— 1.....	6,6	3,0	6,2	3,7	10,8
Mai						November					
1— 5...	8,2	11,2	8,8	9,8	13 9	2— 6.....	9,7	7,1	3,0	2,1	8
6—10...	11,3	14,3	13,0	7,8	9,9	7—11.....	6,7	10,4	3,7	1,9	4,9
11—15...	14,2	13,6	11,7	7,1	9,4	12—16.....	8,2	9,6	2,6	7,4	7,8
16—20...	13,8	9,4	10,0	16,6	10,3	17—21.....	5,3	3,4	1,6	7,9	5,4
21—25...	11,9	12,7	10,2	11,7	14,1	22—26.....	2,1	0,1	0,4	2,9	6,3
26—30...	10,2	13,5	12,5	16,2	10,4	27— 1.....	2,1	- 0,7	- 0,8	3,8	5,9
31— 4...	13,4	16,3	19,0	21,3	10,9	December					
Juni						2— 6.....	1,8	5,2	- 0,2	0,3	8,5
5— 9...	13,2	17,6	18,6	14,4	18,6	7—11.....	0,9	3,2	3,7	4,0	7,8
10—14...	12,1	13,2	18,6	20,2	15,5	12—16.....	1,8	1,7	1,7	6,4	5,—
15—19...	13,8	13,2	21,3	13,9	14,4	17—21.....	3,3	0,4	- 1,0	4,0	5,9
20—24...	14,9	16,9	15,5	18,3	15,0	22—26.....	5,2	- 2,5	0,0	- 0,7	4,7
25—29...	16,8	16,8	13,9	19,4	15,7	27—31.....	1,5	- 2,1	2,8	5,5	4,5

2. Der Luftdruck.

Tab. 24. im Jahre	Janr.	Febr.	März	April	Mai	Juni	Juli	Aug.	Sept.	Oktbr.	Novbr.	Decbr.	im Jahr
	in monatlichen Mitteln, Maxima und Minima, Millimeter,												
	höchster Stand:												
1894.....	776,1	777,4	773,9	767,4	769,8	770,3	770,6	767,0	772,5	773,3	774,7	774,8	777,8
1895.....	772,5	773,9	772,4	768,8	773,3	771,2	767,4	768,3	774,3	773,2	777,0	776,4	777,0
1896.....	781,1	779,7	768,8	773,9	768,4	766,8	766,5	765,4	773,5	772,7	779,0	769,8	781,1
1897....	775,9	777,3	765,8	769,1	771,6	770,1	768,5	766,6	770,9	776,2	778,2	779,2	779,2
1898....	778,5	771,6	765,8	766,7	765,6	765,4	766,4	767,5	771,7	770,5	773,6	775,7	778,5

Digitized by Google

Tab. 24. (chluss.)	Janr.	Febr.	März	April	Mai	Juni	Juli	Aug.	Sept.	Oktbr.	Novbr.	Decbr.	im Jahr
						mittler Stand:							
894.....	759,9	760,5	760,4	759,8	758,6	759,6	758,9	758,5	762,1	759,1	762,6	759,8	760,0
895.....	753,0	761,4	754,5	759,1	762,1	761,8	757,9	759,3	765,1	756,1	762,2	755,8	759,0
896.....	767,7	768,9	754,4	761,3	763,0	758,4	759,7	758,8	755,5	754,7	763,2	757,4	760,3
897.....	757,9	762,6	752,9	757,3	758,0	760,9	758,8	757,4	758,8	765,8	765,6	761,1	759,8
898.....	767,2	755,3	755,1	759,1	755,7	759,3	760,0	760,7	763,0	758,8	758,5	760,3	759,4
						niedrigster Stand:							
894.....	743,6	737,1	740,7	752,3	746,3	747,5	741,5	750,9	751,5	739,1	742,0	732,6	732,6
895.....	734,9	743,9	737,2	739,5	740,0	754,1	743,3	746,1	754,6	741,6	739,2	734,4	734,4
896.....	738,7	755,1	734,7	751,3	751,0	747,7	750,4	745,3	739,0	742,2	745,1	737,7	734,7
897.....	739,3	739,9	736,1	735,0	745,4	747,9	750,1	746,7	746,1	750,4	725,9	739,1	725,9
898.....	749,4	734,7	741,2	746,6	738,5	744,9	750,1	749,2	754,1	741,5	734,5	740,0	734,5

In Mitteln zu den verschiedenen Beobachtungszeiten,

Tab. 25. m Jahre	Janr.	Febr.	März	April	Mai	Juni	Juli	Aug.	Sept.	Oktbr.	Novbr.	Decbr.	im Jahr
						7 Uhr Morgens:							
894.....	759,9	760,1	760,5	759,9	758,8	759,3	759,1	758,5	762,1	759,0	762,5	760,1	760,0
895.....	752,6	761,5	754,3	759,3	762,3	762,1	757,7	759,2	765,1	755,9	762,2	755,6	759,0
896.....	767,7	769,1	754,7	761,4	763,1	758,8	759,7	758,8	755,0	754,6	763,2	757,3	760,3
897.....	758,0	762,4	753,1	757,4	757,9	761,2	758,8	757,4	758,6	765,6	765,9	760,8	759,8
898.....	767,0	755,3	755,0	759,2	755,8	759,2	759,9	760,5	763,0	758,8	758,3	760,5	759,4
						2 Uhr Nachmittags:							
894.....	759,7	760,7	760,1	759,4	758,3	759,6	758,7	758,4	761,9	759,1	762,4	759,6	759,8
895.....	752,9	761,3	754,5	758,8	761,8	761,4	757,8	759,1	764,9	755,9	762,2	755,7	758,9
896.....	767,5	768,8	754,1	761,0	762,8	758,2	759,6	758,6	755,4	754,5	762,9	757,2	760,1
897.....	757,7	762,3	752,6	757,0	757,9	760,7	758,7	757,2	758,8	765,6	765,4	761,1	759,6
898.....	766,8	755,2	754,9	758,8	755,7	759,1	759,9	760,8	762,9	758,5	758,4	760,2	759,3
						9 Uhr Abends:							
894.....	760,1	760,6	760,6	760,1	758,8	759,9	758,9	758,7	762,4	759,2	762,9	759,7	760,2
895.....	753,6	761,4	754,7	759,2	762,2	761,8	758,0	759,5	765,1	756,4	762,2	756,1	759,2
896.....	768,0	768,9	754,3	761,4	763,2	758,4	760,1	758,9	756,0	754,9	763,5	757,7	760,4
897.....	757,8	763,1	753,0	757,6	758,2	760,9	759,1	757,7	759,0	766,2	765,6	761,5	760,0
898.....	767,8	755,2	755,5	759,3	755,7	759,6	760,2	760,9	763,1	759,1	758,8	760,2	759,6

Die Zahlen sind auf 0 Grad korrigirt. Das Barometer hängt 7,6 Meter über Meereshöhe. In len einzelnen Jahren war das Barometer

Tab. 26.

höchster Stand:						niedrigster Stand:					
1894	am 19	Februar	mit	777,4	Millimeter	1894	am 29	Decbr.	mit	732,6	Millimeter
1895	„ 1	Novbr.	„	777,0	„	1895	„ 7	„	„	734,4	„
1896	„ 9	Janr.	„	781,1	„	1896	„ 4	März	„	734,7	„
1897	„ 21	Decbr.	„	779,2	„	1897	„ 29	Novbr.	„	725,9	„
1898	„ 13	Janr.	„	778,5	„	1898	„ 27	„	„	734,5	„

Tab. 27. **In fünftägigen Mitteln,** Millimeter:

Januar	1894	1895	1896	1897	1898	April	1894	1895	1896	1897	1898
1— 5...	769,1	753,7	768,6	769,3	759,9	21—25.....	757,8	757,4	764,1	759,6	764,2
6—10...	762,3	753,9	776,4	762,0	761,2	26—30.....	758,5	759,0	756,3	759,9	756,3
11—15...	764,9	749,7	756,2	758,9	774,3						
16—20...	755,1	751,2	763,1	761,9	771,7	Mai					
21—25...	756,3	745,2	766,3	748,1	769,0	1— 5.....	757,1	770,1	765,1	758,2	756,1
26—30...	754,4	762,1	774,0	748,6	769,1	6—10.....	759,2	767,3	765,7	760,0	756,8
31— 4...	757,3	763,4	775,7	750,6	749,4	11—15.....	760,4	763,8	762,6	760,4	749,8
Februar						16—20.....	761,4	747,5	759,4	761,7	760,4
5— 9...	760,7	759,4	769,9	757,7	755,0	21—25.....	762,6	757,6	761,8	753,6	655,3
10—14...	748,9	761,6	767,3	760,6	767,2	26—30.....	751,4	766,6	763,3	753,4	757,2
15—19...	771,5	768,8	771,2	771,7	754,0	31— 4.....	758,7	761,1	758,4	761,0	754,8
20—24...	765,1	761,6	769,3	768,4	747,5						
25— 1...	757,0	752,3	771,3	761,7	757,8	Juni					
März						5— 9.....	754,6	764,0	753,8	759,6	761,2
2— 6...	759,2	753,1	741,6	747,5	751,1	10—14.....	753,4	759,7	758,9	766,1	763,3
7—11...	752,5	757,4	757,8	761,5	762,1	15—19.....	760,1	758,6	760,0	755,9	762,1
12—16...	750,0	764,0	757,1	753,2	759,6	20—24.....	761,9	766,7	761,2	761,7	756,7
17—21...	766,3	759,0	758,7	754,2	758,3	25—29.....	766,2	761,0	759,7	761,7	755,1
22—26...	769,8	748,6	758,3	756,6	752,4	30— 4.....	765,3	758,5	754,8	759,0	759,9
27—31...	763,8	745,4	753,8	744,6	748,3	Juli					
April						5— 9.....	763,1	764,8	760,8	756,8	762,2
1— 5...	761,8	758,9	760,7	748,3	756,0	10—14.....	751,0	752,1	763,3	764,7	759,4
6—10...	764,2	754,5	763,1	759,7	761,5	15—19.....	754,6	757,6	760,3	756,5	759,7
11—15...	760,0	765,9	756,0	760,3	757,1	20—24.....	759,5	755,5	759,7	755,7	758,7
16—20...	756,7	758,9	767,5	756,1	759,2	25—29.....	762,1	757,0	760,0	759,4	760,4
						30— 3.....	756,7	758,2	757,8	761,1	759,8

Digitized by Google

Tab. 27. (Schluss.) **In fünftägigen Mitteln, Millimeter (Schluss):**

August	1894	1895	1896	1897	1898	Oktober	1894	1895	1896	1897	1898
4— 8...	757,7	750,7	759,0	759,3	756,4	18—22.....	753,5	764,2	746,0	770,0	756,0
9—13...	756,6	757,0	761,9	757,8	763,3	23—27.....	749,7	748,9	753,7	772,5	761,0
14—18...	756,3	764,1	757,5	757,3	762,0	28— 1.	759,6	762,3	752,7	770,1	755,7
19—23...	756,3	762,3	757,5	753,6	763,5	November					
24—28...	763,6	762,0	755,6	757,9	761,6	2— 6.....	761,2	759,8	762,8	769,7	758,6
29— 2...	763,9	763,3	760,6	755,3	761,2	7—11.....	752,5	755,5	759,3	772,0	766,2
September						12—16.....	751,6	754,7	756,7	761,0	764,4
3— 7...	758,8	763,0	758,0	754,6	767,4	17—21.....	769,9	770,2	761,0	769,7	768,3
8—12...	763,1	760,9	757,3	764,4	760,3	22—26.....	772,5	767,5	775,9	770,7	745,5
13—17...	767,4	763,7	755,8	764,0	767,1	27— 1.....	768,3	761,8	765,3	745,2	748,0
18—22...	762,3	767,5	751,8	749,9	760,8	December					
23—27...	757,1	769,1	748,5	762,0	760,1	2— 6.. ...	763,2	751,2	751,2	763,5	759,1
28— 2...	768,4	762,8	765,3	760,3	762,2	7—11.....	764,9	752,0	754,2	747,1	759,0
Oktober						12—16.....	761,7	748,3	751,0	757,4	761,0
3— 7...	762,5	750,2	754,8	768,6	767,3	17—21.....	754,9	757,2	757,2	771,2	762,3
8—12...	767,5	751,8	755,6	759,4	760,0	22—26.....	763,4	761,3	765,7	773,2	771,0
13—17...	758,0	762,7	760,1	758,1	749,6	27—31.....	748,5	764,0	763,9	757,6	750,0

3. Atmosphärische Feuchtigkeit.

Beobachtet sind absolute und relative Feuchtigkeit, Bewölkung, Niederschläge (Regen-, Schnee-, Hagel- und Graupelnwasser), die Tage mit Regen, Schnee, Hagel oder Graupeln, mit Reif, Nebel, Gewitter oder Moorrauch, sowie die heiteren und trüben Tage, und die Dauer des Sonnenscheins.

Die absolute Feuchtigkeit, die Spannkraft des Wasserdampfes am Ort der Beobachtung, gemessen mit dem Psychrometer, war

Tab. 28. im Jahre	Janr.	Febr.	März	April	Mai	Juni	Juli	Aug.	Sept.	Oktbr.	Novbr.	Decbr.	im Jahr
	in monatlichen Mitteln,												
1894.....	4,2	4,9	5,4	6,8	7,4	9,7	12,2	10,7	8,3	7,0	6,3	5,1	7,3
1895.....	3,6	2,9	4,8	6,6	8,0	9,9	11,4	11,4	10,3	7,2	6,1	4,5	7,2
1896.....	4,7	4,4	5,7	6,3	7,2	10,9	11,3	10,3	9,9	7,8	4,7	4,6	7,3
1897.....	3,4	4,7	5,7	6,1	8,0	10,8	11,1	12,0	9,4	7,2	5,6	5,2	7,4
1898.....	5,9	5,0	5,2	6,2	8,0	9,8	9,8	12,2	10,0	7,8	6,4	6,0	7,7
Tab. 29.	**in Mitteln zu den verschiedenen Beobachtungszeiten,**												
	7 Uhr Morgens:												
1894.....	4,0	4,7	5,1	6,5	7,4	9,8	12,0	10,4	8,4	6,9	5,9	4,9	7,2
1895.....	3,6	2,8	4,8	6,6	8,3	9,8	11,4	11,4	9,5	7,0	5,9	4,5	7,1
1896.....	4,6	4,3	5,4	6,1	7,3	11,1	11,1	10,3	9,7	7,4	4,4	4,5	7,2
1897.....	3,3	4,5	5,5	6,0	7,9	11,0	11,2	12,0	9,3	6,6	5,4	5,0	7,3
1898.....	5,6	4,9	5,0	6,1	8,1	9,6	9,9	11,6	9,1	7,4	6,2	5,9	7,4
	2 Uhr Nachmittags:												
1894.....	4,4	5,0	5,5	6,9	7,3	9,7	12,4	10,9	8,4	7,3	6,8	5,4	7,5
1895.....	3,6	3,1	5,0	6,3	7,8	9,9	11,4	11,4	10,9	7,5	6,4	4,6	7,3
1896.....	4,8	4,5	5,9	6,4	7,0	10,6	11,2	10,1	10,2	8,2	5,0	4,8	7,4
1897.....	3,5	4,8	5,9	6,0	8,1	10,3	11,0	12,1	9,6	8,1	6,0	5,5	7,6
1898.....	6,2	5,0	5,4	6,3	8,0	10,2	9,9	13,1	10,7	8,2	6,8	6,0	8,0
	9 Uhr Abends:												
1894.....	4,3	4,9	5,6	7,0	7,5	9,7	12,2	10,7	8,3	7,0	6,2	5,1	7,4
1895.....	3,5	2,9	4,8	6,8	7,9	9,8	11,4	11,4	10,3	7,0	5,9	4,4	7,2
1896.....	4,7	4,4	5,8	6,4	7,3	11,0	11,4	10,4	9,9	7,8	4,6	4,5	7,3
1897.....	3,4	4,6	5,8	6,4	8,1	11,2	11,1	12,0	9,3	7,1	5,5	5,0	7,5
1898.....	5,8	5,1	5,2	6,4	7,8	9,6	9,6	12,0	10,1	7,8	6,3	6,1	7,6

Die relative Feuchtigkeit, d. h. die, welche in der Luft enthalten war, betrug im Vergleich zu der, welche in ihr bei der betreffenden Temperatur enthalten sein konnte, in Procenten ausgedrückt:

Tab. 30. im Jahre	Janr.	Febr.	März	April	Mai	Juni	Juli	Aug.	Sept.	Oktbr.	Novbr.	Decbr.	im Jahr
	in monatlichen Mitteln,												
1894.....	85	83	79	74	71	81	81	84	83	87	90	92	82
1895.....	90	85	81	74	73	74	80	81	83	88	88	88	82
1896.....	91	80	80	84	74	72	74	80	84	86	86	91	82
1897.....	89	87	83	77	76	70	80	77	82	87	87	87	82
1898.....	91	88	88	80	79	75	80	75	79	90	91	87	84
Tab. 31.	**in Mitteln zu den verschiedenen Beobachtungszeiten,**												
	7 Uhr Morgens:												
1894.....	87	89	90	88	78	89	88	9[illegible]		[illegible]	93	93	90
1895.....	92	89	91	88	87	85	88				94	90	91
1896.....	93	86	88	92	84	82	83				90	93	89
1897.....	90	93	89	88	86	80	88				91	90	89
1898.....	91	91	93	90	87	82	87				96	90	90

Digitized by Google

Tab. 31. (Schluss.) im Jahre	Janr.	Febr.	März	April	Mai	Juni	Juli	Aug.	Sept.	Oktbr.	Novbr.	Decbr.	im Jahr
						2 Uhr Nachmittags:							
1894.....	81	75	64	54	56	66	68	72	67	77	86	90	71
1895.....	87	79	69	56	55	59	66	63	65	78	81	85	70
1896.....	89	72	71	72	58	59	61	66	72	78	82	89	72
1897.....	87	81	76	62	63	56	68	62	68	78	82	86	72
1898.....	90	83	82	68	68	66	71	65	66	84	86	83	76
						9 Uhr Abends:							
1894.....	88	84	84	80	79	87	86	89	88	90	91	93	87
1895.....	90	86	84	79	79	80	86	87	88	90	88	88	85
1896.....	91	82	82	87	79	76	78	83	86	87	87	90	84
1897.....	90	89	84	81	80	76	84	80	85	88	88	87	84
1898.....	91	90	88	82	82	79	82	77	82	90	92	90	85

Die Bewölkung, nach Graden von 0 bis 10 eingetheilt (0 für wolkenlos, 10 für ganz mit Wolken überzogen) ist wie folgt angeschrieben:

Tab. 32. im Jahre	Janr.	Febr.	März	April	Mai	Juni	Juli	Aug.	Sept.	Oktbr.	Novbr.	Decbr.	im Jahr
						In monatlichen Mitteln:							
1894.....	7,3	7,2	5,9	5,9	6,5	7,5	7,3	8,0	6,4	8,0	8,2	8,2	7,2
1895.....	8,3	7,8	7,8	6,3	6,0	6,5	7,7	6,4	4,4	6,9	7,5	8,1	7,0
1896.....	8,6	6,6	6,8	7,5	5,8	6,2	6,4	7,3	6,7	6,6	5,3	8,3	6,8
1897.....	8,3	6,9	7,7	6,0	5,3	4,7	6,9	5,5	6,2	6,2	7,0	7,2	6,5
1898.....	8,4	8,4	8,4	7,7	7,1	6,9	7,5	5,0	5,0	7,4	7,6	7,1	7,2
Tab. 33.						In Mitteln zu den verschiedenen Beobachtungszeiten,							
						um 7 Uhr Morgens:							
1894.....	8,0	7,7	7,3	6,2	6,2	7,4	7,4	8,5	7,2	8,5	8,3	8,6	7,6
1895.....	8,5	8,4	8,3	7,1	5,9	7,5	7,4	6,8	5,3	7,5	7,8	8,8	7,4
1896.....	8,5	8,0	7,1	7,7	5,6	6,3	6,5	7,0	8,0	7,2	5,8	8,9	7,2
1897.....	9,1	8,8	7,5	6,4	5,7	4,7	6,8	5,6	5,9	6,8	7,8	7,7	6,9
1898.....	8,4	8,8	8,6	8,0	7,4	7,0	8,4	5,3	6,1	7,6	8,8	6,7	7,6
						um 2 Uhr Nachmittags:							
1894.....	7,4	7,5	6,0	6,5	7,2	7,7	7,7	8,5	6,8	8,0	8,5	8,0	7,5
1895.....	8,3	7,2	7,2	6,5	6,0	5,7	8,3	7,0	4,6	7,8	7,2	8,1	7,0
1896.....	8,7	5,8	7,6	8,2	6,6	6,1	6,4	7,7	7,0	6,9	5,2	8,2	7,0
1897.....	8,5	6,4	8,4	7,1	6,4	5,3	7,8	5,8	6,4	5,8	6,9	7,5	6,9
1898.....	8,9	8,3	8,2	8,1	7,1	7,3	7,9	5,4	5,1	7,5	6,8	7,1	7,3
						um 9 Uhr Abends:							
1894.....	6,6	6,3	4,6	5,0	6,0	7,5	6,9	7,1	5,1	7,6	7,7	8,0	6,5
1895.....	8,0	7,9	7,8	5,3	6,0	6,3	7,3	5,4	3,3	5,5	7,4	7,3	6,5
1896.....	8,5	5,9	5,8	6,7	5,2	6,3	6,2	7,2	5,2	5,6	4,8	7,7	6,3
1897.....	7,4	5,5	7,2	4,5	3,8	4,2	6,2	5,0	6,2	6,0	6,2	6,5	5,7
1898.....	7,8	8,2	8,0	7,0	6,8	6,4	6,3	4,2	3,7	7,0	7,3	7,4	6,7

Von atmosphärischen Niederschlägen (Regen-, Schnee-, Hagel- und Graupelnwasser) fielen Millimeter:

Tab. 34.	Janr.	Febr.	März	April	Mai	Juni	Juli	Aug.	Sept.	Oktbr.	Novbr.	Decbr.	im Jahr
1894.....	25,3	87,3	44,9	28,1	33,1	131,0	83,8	92,6	34,9	102,1	51,8	87,7	802,6
1895.....	61,7	19,2	45,5	37,2	70,1	47,0	119,1	90,9	7,0	76,9	73,9	51,3	699,8
1896.....	30,6	14,4	63,0	55,5	15,8	52,2	86,5	94,6	92,6	46,2	34,7	20,3	606,4
1897.....	19,5	27,2	58,7	45,0	77,3	23,2	58,2	59,6	89,8	26,5	27,1	40,6	552,7
1898.....	43,9	79,9	84,6	31,8	80,9	57,0	119,7	44,0	34,5	46,4	23,1	63,5	709,3
						Als grösste Tagesmenge fielen:							
1894.....	5,1	15,1	12,5	10,8	6,5	26,4	11,9	16,6	12,6	47,0	13,2	24,8	47,0
1895.....	9,5	6,3	9,1	8,0	24,7	8,4	17,2	12,5	2,7	11,7	22,4	11,3	24,7
1896.....	6,9	5,9	14,9	11,9	5,3	7,9	28,2	13,2	31,9	10,6	12,2	4,6	31,9
1897.....	3,8	9,8	6,3	9,7	12,2	12,7	13,7	12,5	25,5	9,1	7,8	9,6	25,5
1898.....	11,2	14,3	20,9	8,9	10,7	12,3	26,6	12,2	9,1	15,8	10,1	11,6	26,6

Die Zahl der Tage, an denen Regen, Schnee, Hagel oder Graupeln fielen, an welchen sich Reif, Nebel, Gewitter oder Moorrauch zeigten, sowie die Zahl der heiteren und trüben Tage, und die Dauer des Sonnenscheins, erhellen aus der nachstehenden Tabelle.

Tab. 35.	Janr.	Febr.	März	April	Mai	Juni	Juli	Aug.	Sept.	Oktbr.	Novbr.	Decbr.	im Jahr
						Regentage:							
1894.....	14	18	16	12	15	21	19	23	20	19	15	17	209
1895.....	8	2	17	15	14	17	23	19	10	22	15	15	177
1896.....	12	7	23	23	13	19	15	20	20	21	10	13	196
1897.....	2	7	24	19	16	10	16	18	16	13	10	13	164
1898.....	13	20	19	16	24	18	22	15	13	15	10	22	207

Digitized by Google

Tab. 35. (Forts.)	Janr.	Febr.	März	April	Mai	Juni	Juli	Aug.	Sept.	Oktbr.	Novbr.	Decbr.	im Jahr
Tage mit Schneefall:													
1894.....	6	8	—	1	—	—	—	—	—	—	1	7	23
1895.....	21	18	6	1	—	—	—	—	—	1	1	12	60
1896.....	9	3	6	4	—	—	—	—	—	—	—	8	30
1897.....	17	8	4	3	1	—	—	—	—	—	3	6	42
1898.....	—	14	10	—	—	1	—	—	—	3	1	4	33
Tage mit Schneedecke:													
1894.....	—	3	—	—	—	—	—	—	—	—	—	—	3
1895.....	30	28	9	—	—	—	—	—	—	—	—	2	69
1896.....	2	—	—	—	—	—	—	—	—	—	—	8	10
1897.....	18	12	—	—	—	—	—	—	—	—	—	—	30
1898.....	—	1	3	—	—	—	—	—	—	—	—	—	4
Höhe der Schneedecke in Centimetern:													
im Maximum:													
1894.....	—	3,0	—	—	—	—	—	—	—	—	—	—	3,0
1895.....	18,0	17,0	4,0	—	—	—	—	—	—	—	—	1,5	18,0
1896.....	2,0	—	—	—	—	—	—	—	—	—	—	2,5	2,5
1897.....	13,0	12,0	—	—	—	—	—	—	—	—	—	—	13
1898.....	—	3,0	5,0	—	—	—	—	—	—	—	—	—	5,0
im Mittel:													
1894.....	—	2,3	—	—	—	—	—	—	—	—	—	—	2,3
1895.....	8,4	13,5	2,3	—	—	—	—	—	—	—	—	1,0	6,5
1896.....	1,8	—	—	—	—	—	—	—	—	—	—	1,3	1,5
1897.....	5,9	9,1	—	—	—	—	—	—	—	—	—	—	7,5
1898.....	—	3,0	3,0	—	—	—	—	—	—	—	—	—	3,0
im Minimum:													
1894.....	—	1,0	—	—	—	—	—	—	—	—	—	—	1,0
1895.....	2,0	4,0	1,0	—	—	—	—	—	—	—	—	0,5	0,5
1896.....	1,5	—	—	—	—	—	—	—	—	—	—	1,0	1,0
1897.....	2,0	2,0	—	—	—	—	—	—	—	—	—	—	2,0
1898.....	—	3,0	2,0	—	—	—	—	—	—	—	—	—	2,5
Tage mit Hagel oder Graupeln:													
1894.....	3	4	4	—	2	—	1	1	1	1	1	1	19
1895.....	1	—	1	3	2	2	1	1	—	—	—	4	15
1896.....	—	—	4	3	2	1	—	—	1	—	3	1	15
1897.....	4	3	4	2	5	—	—	—	2	—	3	—	23
1898.....	—	4	3	1	1	2	—	1	—	3	—	3	18
Tage mit Reif:													
1894.....	2	7	11	7	—	—	—	—	—	1	4	3	35
1895.....	—	1	2	—	—	—	—	—	—	6	1	1	11
1896.....	5	8	1	1	—	—	—	—	—	—	14	4	33
1897.....	3	6	5	6	—	—	—	—	1	3	8	7	39
1898.....	7	6	5	5	—	—	—	—	1	3	6	6	39
Tage mit Nebel:													
1894.....	9	6	11	5	—	3	3	2	10	11	9	12	80
1895.....	9	12	7	8	2	3	3	4	14	5	12	18	97
1896.....	23	19	15	17	17	18	23	22	18	17	14	15	218
1897.....	14	12	4	3	—	2	6	10	10	21	20	13	115
1898.....	22	9	10	10	2	2	2	8	16	16	19	5	121
Tage mit Gewitter überhaupt:													
1894.....	—	—	1	2	2	1	12	3	3	3	—	—	27
1895.....	—	1	1	2	7	11	8	7	1	2	—	2	42
1896.....	—	—	2	—	2	8	7	4	3	1	—	—	27
1897.....	—	—	2	5	2	3	5	8	6	1	—	1	33
1898.....	—	1	—	1	4	6	3	3	2	—	—	—	20
Tage mit Nahgewitter:													
1894.....	—	—	—	1	—	1	3	2	—	—	—	—	7
1895.....	—	—	—	—	3	6	5	3	—	—	—	1	18
1896.....	—	—	1	—	1	8	7	3	1	—	—	—	21
1897.....	—	—	2	4	2	3	5	7	3	1	—	1	28
1898.....	—	1	—	1	4	5	3	3	1	—	—	—	18
Tage mit Moorrauch:													
1894.....	—	—	—	5	3	—	—	2	—	—	—	—	10
1895.....	—	—	—	—	8	—	—	—	—	—	—	—	8
1896	—	—	—	—	7	2	—	—	—	—	—	—	9
1897.....	—	—	—	—	—	6	—	—	—	—	—	—	6
1898.....	—	—	—	—	2	8	—	9	—	—	—	—	19

Digitized by Google

). 35. (hluss.)	Janr.	Febr.	März	April	Mai	Juni	Juli	Aug.	Sept.	Oktbr.	Novbr.	Decbr.	im Jahr
						heitere Tage:							
4.....	3	—	4	1	1	1	—	—	1	—	—	—	11
5.....	—	1	—	2	3	1	—	1	5	1	1	—	15
6.....	1	3	—	—	3	5	1	—	1	3	9	1	27
7.....	1	—	1	3	3	9	2	2	1	4	3	1	30
8.....	2	1	—	1	—	1	—	7	6	3	—	2	23
						trübe Tage:							
4.....	15	13	9	7	9	17	12	13	10	16	20	19	160
5.....	17	12	15	8	8	8	14	9	2	13	14	16	136
6.....	22	13	13	15	4	9	11	12	10	11	9	19	148
7.....	20	11	15	8	4	6	12	4	7	11	14	16	128
8 ...	22	21	20	16	13	10	13	5	4	20	16	12	172
						Dauer des Sonnenscheins in Stunden:							
4.....	58,0	98,5	175,8	213,8	256,6	180,4	202,3	143,2	158,0	79,0	42,2	41,1	1 648,9
5.....	51,4	62,6	125,3	193,8	275,5	269,6	181,9	243,1	221,4	100,2	79,7	31,0	1 835,5
6.....	24,5	104,7	105,5	110,9	235,1	237,4	227,7	162,8	112,4	86,9	113,6	32,1	1 553,6
7.....	20,8	85,5	57,8	156,9	228,9	297,8	162,8	233,8	146,9	134,1	71,7	41,9	1 638,9
8	32,8	47,4	70,3	92,7	164,2	179,2	131,2	243,8	178,6	72,6	56,4	40,5	1 309,7

Als „heitere" Tage sind solche gezählt, an denen die mittlere Bewölkung unter 2 blieb, als übe" diejenigen, an denen sie über 8 betragen hat. Die Zahlen über die Dauer des Sonnenscheins d dem „meteorologischen Jahrbuch" für Bremen entnommen.

Im letzten Jahrfünft fiel

ab. 36.	der letzte Schnee:	der erste Schnee:	Zwischentage:
4.....	am 6 April	am 28 November	237
5.....	„ 4 April	„ 30 Oktober	210
6.....	„ 13 April	„ 15 December	247
7.....	„ 11 Mai	„ 24 November	198
8.....	„ 1 Juni	„ 16 Oktober	138

4. Die Luftströmungen.

Die Zahl der Beobachtungen war im

ab. 37. Jahre	Janr.	Febr.	März	April	Mai	Juni	Juli	Aug.	Sept.	Oktbr.	Novbr.	Decbr.	im Jahr
						mit Nord:							
94.....	3,0	3,5	1,5	6,0	13,0	3,0	3,5	4,0	9,5	15,0	2,0	2,0	66,0
95.....	18,0	15,0	5,0	10,5	6,0	6,5	—	1,0	1,5	2,5	—	5,0	71,0
96.....	3,5	—	6,0	4,5	6,5	1,5	8,5	3,5	—	3,0	5,0	2,0	44,0
97.....	4,5	1,0	3,0	8,0	5,5	7,5	7,0	4,0	6,5	7,0	2,5	0,5	57,0
98	0,5	4,5	6,5	4,5	5,0	1,5	2,0	1,5	0,5	2,0	1,0	1,0	30,5
						mit Nordost:							
94.....	4,5	8,5	6,5	7,5	12,0	2,5	4,0	—	1,0	6,0	1,0	—	53,5
95.....	6,0	5,0	2,5	2,0	7,5	6,5	2,5	2,0	2,5	3,0	3,5	14,0	57,0
96.....	2,0	7,0	6,0	6,5	16,5	5,5	3,0	2,5	7,5	7,0	13,0	7,5	84,0
97.....	13,0	8,0	6,5	14,0	25,0	10,0	9,0	8,5	7,5	13,5	3,0	12,0	130,0
98.....	—	5,0	21,0	19,0	13,5	8,0	3,5	4,0	3,5	13,0	1,5	—	92,0
						mit Ost:							
94.....	5,5	5,5	6,0	11,5	9,0	2,0	7,5	3,0	7,5	14,0	8,0	5,5	85,0
95.....	8,5	4,5	1,5	4,5	11,0	3,5	1,5	1,0	3,5	3,0	13,0	11,0	66,5
96.....	2,5	11,5	1,0	1,0	6,0	5,0	2,5	4,0	4,0	6,0	12,0	12,5	68,0
97.....	23,0	4,5	3,5	9,0	2,0	10,5	2,0	4,0	1,5	11,0	8,5	4,0	83,5
98.....	1,0	0,5	10,0	15,0	2,5	5,5	0,5	5,0	1,0	23,5	7,0	—	71,5
						mit Südost:							
94.....	19,5	5,5	16,5	33,0	7,5	3,0	13,0	4,0	9,0	12,0	18,5	11,5	153,0
95.....	19,0	5,0	10,5	11,5	12,5	6,5	10,5	14,5	11,5	6,5	20,0	23,5	151,5
96.....	11,0	14,0	19,0	0,5	2,5	15,0	20,0	8,0	22,5	21,5	22,0	27,5	183,5
97.....	16,0	10,5	23,0	16,0	13,0	18,5	2,5	23,5	14,5	22,5	23,0	12,0	192,0
98.....	15,5	7,0	5,0	13,5	11,0	11,5	4,5	27,0	20,5	29,5	36,0	4,5	185,5
						mit Süd:							
94.....	12,0	2,0	7,5	—	3,5	—	4,0	7,0	1,5	3,0	14,5	7,0	62,0
95.....	4,0	1,5	9,0	4,5	3,0	4,5	7,0	8,5	3,0	6,5	9,0	3,5	64,0
96.....	6,0	0,5	5,0	2,5	0,5	3,5	4,5	2,0	8,0	17,0	1,5	13,0	64,0
97.....	4,5	9,5	10,0	5,0	8,0	7,5	3,0	11,5	6,5	5,5	7,5	14,0	92,5
98.....	4,5	7,0	2,5	2,0	6,0	5,0	2,5	4,0	1,5	6,0	8,0	5,0	54,0
						mit Südwest:							
94.....	32,5	26,0	23,0	11,0	16,5	20,5	34,0	38,0	12,5	18,5	33,0	37,0	302,5
95.....	12,0	10,0	24,0	15,5	6,5	9,5	39,0	28,0	17,0	32,5	14,5	16,5	225,0
96.....	33,5	26,5	27,5	9,5	2,0	6,5	10,0	20,5	30,5	30,5	8,5	23,0	228,5
97.....	13,5	31,5	27,0	14,5	12,5	5,5	18,0	26,5	28,5	22,5	27,5	40,0	267,5
98.....	49,5	40,0	18,5	12,0	21,0	24,0	18,5	27,5	20,5	14,0	27,5	53,5	326,5

Digitized by Google

Tab. 37. (Schluss.)	Janr.	Febr.	März	April	Mai	Juni	Juli	Aug.	Sept.	Oktbr.	Novbr.	Decbr.	im Jahr
						mit West:							
1894.....	11,0	26,0	16,5	11,5	21,5	44,5	11,0	20,0	13,5	12,5	7,0	11,5	206,5
1895.....	4,5	9,5	20,5	18,0	8,0	9,0	10,5	12,5	9,5	21,0	17,0	16,5	156,5
1896.....	21,0	9,5	10,5	21,0	9,0	8,5	13,5	19,0	10,0	2,5	14,0	3,0	141,5
1897.....	8,5	13,0	14,0	6,5	13,0	9,5	18,0	9,5	14,5	5,0	8,5	6,5	126,5
1898.....	14,5	10,5	12,0	10,5	9,5	9,0	20,5	11,0	12,5	3,0	5,0	20,0	138,0
						mit Nordwest:							
1894.....	2,0	6,0	13,5	7,5	6,0	11,5	8,0	14,0	28,5	11,0	3,0	13,5	124,5
1895.....	13,0	22,5	16,0	14,5	25,5	29,0	15,0	13,5	19,5	5,0	2,0	2,0	177,5
1896.....	7,5	14,0	14,0	33,5	45,0	35,5	27,0	26,5	4,5	3,5	3,0	2,5	226,5
1897.....	6,0	6,0	5,0	14,0	14,0	21,0	31,5	3,5	13,5	6,0	8,5	4,0	133,0
1898.....	6,5	8,5	16,5	11,5	18,5	23,5	41,0	12,0	25,0	0,0	2,0	3,0	173,0
						mit Windstille:							
1894.....	3,0	1,0	2,0	2,0	4,0	3,0	8,0	3,0	7,0	1,0	3,0	5,0	42,0
1895.....	8,0	11,0	4,0	9,0	13,0	15,0	7,0	12,0	22,0	13,0	11,0	1,0	126,0
1896.....	6,0	4,0	4,0	6,0	5,0	9,0	4,0	7,0	3,0	2,0	6,0	2,0	58,0
1897.....	4,0	—	1,0	3,0	—	—	2,0	2,0	—	—	1,0	—	13,0
1898.....	1,0	1,0	1,0	2,0	6,0	2,0	—	1,0	5,0	2,0	2,0	1,0	24,0

Eine Durchschnittsberechnung für das Jahrfünft ergiebt (Tab. 38)

für Nord bis Südost.....385,0 Beobachtungen oder 128 Tage,
„ Süd bis Nordwest .....658,0 „ „ 219 „
„ Windstille..... 52,6 „ „ 18 „

Auf die Jahreszeiten vertheilt entfallen davon Tage auf

Tab. 39. im	Nord	Nord-ost	Ost	Süd-ost	Süd	Süd-west	West	Nord-west	Nord bis Südost	Süd bis Nordwest	Windstille
Winter ..	4	6	7	13	6	30	12	8	30	56	3
Frühling.	6	11	6	13	5	16	13	17	36	51	4
Sommer..	4	5	4	12	5	22	15	21	25	63	5
Herbst...	4	6	8	19	7	23	10	9	37	49	6

Die Zusammenstellung lehrt, dass die milden und feuchten Winde in allen Jahreszeiten überwiegen.

Die Windstärke ist nach Beauforts Skala angeschrieben, 0 ist gleich still, 2 = schwach, 4 = mässig, 6 = stark, 8 = stürmisch, 10 = voller Sturm, 12 = Orkan. Angeschrieben wurden

Tab. 40. im Jahre	Janr.	Febr.	März	April	Mai	Juni	Juli	Aug.	Sept.	Oktbr.	Novbr.	Decbr.	im Jahr
						im Maximum:							
1894.....	8	11	8	5	7	6	6	8	5	8	8	9	11
1895.....	7	5	9	8	8	8	8	6	8	8	8	8	9
1896.....	6	6	9	6	6	6	6	6	8	6	5	5	9
1897.....	6	9	9	8	5	5	8	8	8	8	8	8	9
1898....	9	10	8	8	8	8	8	8	5	6	7	10	10
						im Mittel:							
1894.....	2,7	3,3	2,2	1,7	1,8	2,2	1,9	2,1	1,8	2,3	2,3	2,2	2,1
1895.....	1,8	1,7	2,4	1,9	2,1	1,8	2,1	1,9	1,5	2,5	2,8	3,3	2,0
1896.....	2,6	2,9	3,1	2,5	2,6	2,2	2,5	2,2	2,9	2,8	2,6	2,9	2,7
1897.....	2,9	3,2	3,6	2,8	2,9	2,5	3,1	2,6	2,9	2,7	3,6	3,3	3,0
1898.....	3,2	3,5	3,1	2,8	2,8	2,7	3,1	2,7	2,3	2,7	2,7	4,1	3,0
						im Minimum:							
1894.....	0	0	0	0	0	0	0	0	0	0	0	0	0
1895.....	0	0	0	0	0	0	0	0	0	0	0	0	0
1896.....	0	0	0	0	0	0	0	0	0	0	0	0	0
1897.....	0	1	0	0	1	1	0	0	1	1	0	1	0
1898.....	0	0	0	0	0	0	1	0	0	0	0	0	0
Tab. 41.						Zahl der Sturmtage (No. 8 der Skala und darüber):							
1894.....	2	5	2	—	—	—	—	1	—	2	1	3	16
1895.....	—	—	2	1	3	2	4	—	1	1	2	2	18
1896.....	—	—	3	—	—	—	1	—	2	—	—	—	6
1897.....	—	1	7	1	—	—	3	2	2	1	3	5	25
1898.....	4	5	2	2	1	1	2	1	—	—	—	7	25

Digitized by Google

Zweiter Abschnitt. **Die Bevölkerung.**

I. Stand der Bevölkerung.

Die letzte der allgemeinen Zählungen, welche vom Bundesrath für das ganze deutsche Reich geordnet worden, fand am 2 December 1895 statt; sie lieferte für den bremischen Staat folgendes Ergebniss:

Tab. 42.

	In Bremen		In Vegesack		In Bremerhaven		Im Landgebiet		Im Staat	
	m.	w.	m.	w.	m.	w.	m.	w.	m.	w.
tsanwesende	68 471	73 423	1 689	2 020	9 767	8 599	16 321	16 114	96 248	100156
darunter:										
rübergehend Anwesende,										
Brem. Staatsangehörige	79	51	—	2	24	6	5	3	108	62
Fremde	1 203	634	49	24	761	96	26	52	2 039	806
zusammen	1 282	685	49	26	785	102	31	55	2 147	868
uernd Anwesende,										
Brem. Staatsangehörige	49 327	51 840	1 109	1 472	3 168	3 684	13 052	13 288	66 656	70 284
Fremde	17 862	20 898	531	522	5 814	4 813	3 238	2 771	27 445	29 004
zusammen	67 189	72 738	1 640	1 994	8 982	8 497	16 290	16 059	94 101	99 288
bwesende	873	333	138	19	579	86	68	25	1 658	463
darunter:										
Brem. Staatsangehörige	582	238	122	16	241	34	50	14	995	302
Fremde	291	95	16	3	338	52	18	11	663	161
zusammen	873	333	138	19	579	86	68	25	1 658	463
Es war demnach:										
e ortsanwesende Bevölkerung	68 471	73 423	1 689	2 020	9 767	8 599	16 321	16 114	96 248	100156
e Wohnbevölkerung (dauernd Anwesende u. Abwesende)	68 062	73 071	1 778	2 013	9 561	8 583	16 358	16 084	95 759	99 751
ie Zahl d. Brem. Staatsangeh ;										
ei der ortsanwes. Bevölkerung	49 406	51 891	1 109	1 474	3 192	3 690	13 057	13 291	66 764	70 346
„ Wohnbevölkerung	49 909	52 078	1 231	1 488	3 409	3 718	13 102	13 302	67 651	70 586
die Zahl der Fremden:										
i der ortsanwes. Bevölkerung	19 065	21 532	580	546	6 575	4 909	3 264	2 823	29 484	29 810
„ Wohnbevölkerung	18 153	20 993	547	525	6 152	4 865	3 256	2 782	28 108	29 165

Ausser diesen allgemeinen Zählungen werden in Folge des brem. Gesetzes über die Einkommensteuer vom 17 December 1874 (vgl. Jahrbuch für 1896, zweites Heft, S. 447) seit 1875 jährlich besondere Zählungen der Wohnbevölkerung vorgenommen. Nach beiden Zählungen hat die Wohnbevölkerung in den Haupttheilen des Staats betragen:

Tab. 43.

am 1. Dec.	In Bremen	In Vegesack	In Bremerhaven	Im Landgebiet am recht. Weserufer	Im Landgebiet am linken Weserufer	In den Städten	In den Dörfern	Im Staat	am 1. Dec.
1894	137 972	3 635	16 217	20 823	10 396	157 824	31 219	189 043	1894
1895	141 133	3 791	18 144	21 514	10 928	163 068	32 442	195 510	1895
1896	144 083	3 785	17 093	21 712	11 080	164 961	32 792	197 753	1896
1897	148 188	3 752	17 809	22 369	11 347	169 749	33 716	203 465	1897
1898	152 210	3 842	18 259	22 839	11 738	174 311	34 577	208 888	1898

In den einzelnen Theilen des Staats dagegen sind ermittelt:

Digitized by Google

Tab. 44.	1894	1895	1896	1897	1898
Stadtgemeinden:					
Bremen, Altstadt	22 419	22 550	22 181	21 935	21 391
Neustadt	15 035	15 070	14 957	14 657	14 423
Vorstadt, östliche	36 776	37 505	37 955	38 698	39 249
nördliche	6 753	6 757	6 825	6 763	6 648
westliche	40 176	41 864	44 015	47 102	50 529
südliche	16 813	17 387	18 150	19 033	19 970
zusammen	137 972	141 133	144 083	148 188	152 210
Vegesack	3 635	3 791	3 785	3 752	3 842
Bremerhaven	16 217	18 144	17 093	17 809	18 259
Landgemeinden:					
Walle, Dorf gleichen Namens	1 666	1 764	1 778	1 880	1 973
Gröpelingen, desgleichen	2 192	2 293	2 340	2 391	2 452
Oslebshausen, desgleichen	879	854	834	855	860
Grambke, Dorf Grambke	595	593	593	599	622
Dorf Grambkermoor	148	142	143	155	153
„ Burg	301	308	296	315	308
„ Dungen	77	81	81	89	99
„ Lesumbrok	179	183	189	198	204
Büren, Dorf Mittelsbüren	224	226	225	231	228
Dorf Niederbüren	92	84	87	79	74
Blockland, Dorf Wasserhorst	109	116	107	108	110
Dorf Wummensiede	57	58	65	65	66
„ Niederblockland	233	238	234	235	229
Borgfeld, Dorf Borgfeld	416	432	420	416	401
Dörfer Warf, Butendiek, Timmersloh, Vorenmoor	279	296	289	299	295
Dorf Katrepel	162	154	161	166	166
Oberneuland-Rockwinkel,					
Dorf Oberneuland	744	718	737	728	726
„ Rockwinkel	1 429	1 429	1 466	1 462	1 480
Osterholz, Dorf Osterholz	553	591	581	592	599
Dorf Tenever	198	187	202	199	193
„ Schevemoor	131	130	137	128	137
„ Ellen	332	366	342	326	338
„ Ellenerbrok	158	163	157	166	170
„ Hilgeskamp	175	148	182	176	186
Horn, Dorf Oberblockland	100	98	110	113	103
Dorf Horn	143	144	154	147	179
„ Lehe	795	818	831	864	879
„ Vahr	701	739	727	710	694
„ Sebaldsbrück	795	854	835	895	889
Hastedt, Dorf gleichen Namens	5 285	5 560	5 625	5 834	6 008
Schwachhausen, desgleichen	1 675	1 747	1 784	1 921	2 018
Habenhausen, Dorf gleichen Namens	941	1 006	1 056	1 096	1 074
Arsten, desgleichen	1 286	1 331	1 317	1 346	1 371
Neuenland, desgleichen	525	522	499	505	506
Huchting, Dorf Kirchhuchting mit Grolland	614	673	642	643	687
Dörfer Brok- und Mittelshuchting	389	406	385	379	382
Woltmershausen, Dorf gleichen Namens	4 419	4 708	4 903	5 091	5 323
Rablinghausen, Dorf Rablinghausen	439	494	532	558	600
Dorf Laukenau	323	317	294	308	328
Strohm, Dorf gleichen Namens	430	427	425	421	428
Seehausen, Dorf Seehausen	388	389	379	376	391
Dorf Ilasenbüren	642	655	648	651	648
oder:					
Stadtbevölkerung	157 824	163 068	164 961	169 749	174 311
Landbevölkerung	31 219	32 442	32 792	33 716	34 577
Von der letzteren kamen auf					
Werderland	6 353	6 528	6 566	6 792	6 973
Blockland	499	510	516	521	508
Borgfeld mit Katrepel	857	882	870	881	862
Hollerland	6 154	6 287	6 351	6 393	6 470
Hastedt und Schwachhausen	6 960	7 307	7 409	7 755	8 026
Obervieland	3 755	3 938	3 899	3 969	4 020
Niedervieland	6 641	6 990	7 181	7 405	7 718
Staat überhaupt	189 013		197 753	203 465	208 888

Zu Blockland ist auch Oberblockland gerechnet.

Nach Hauptaltersklassen gesondert befanden 'er

Digitized by Google

Tab. 45. im Jahre	in Bremen	in Vegesack	in Bremerhaven	im Landgebiet	im Staat	im Jahre
			bis zu 1 Jahre:			
1894	3 157	75	286	744	4 262	1894
1895	3 463	80	417	1 110	5 100	1895
1896	3 270	71	341	843	4 525	1896
1897	3 350	78	358	835	4 621	1897
1898	3 555	62	340	865	4 822	1898
			über 1 bis 5 Jahre:			
1894	12 012	303	1 479	3 714	17 508	1894
1895	12 324	324	1 537	3 851	18 036	1895
1896	12 815	348	1 603	3 966	18 732	1896
1897	13 286	324	1 647	4 165	19 422	1897
1898	13 441	333	1 706	4 236	19 716	1898
			über 5 bis 15 Jahre:			
1894	26 627	675	3 051	7 441	37 794	1894
1895	26 602	702	3 214	7 560	38 078	1895
1896	26 907	685	3 062	7 806	38 460	1896
1897	27 229	702	3 222	7 910	39 063	1897
1898	27 762	716	3 239	8 208	39 925	1898
			über 15 bis 30 Jahre:			
1894	43 572	1 077	5 123	8 181	57 953	1894
1895	44 819	1 142	6 051	8 369	60 384	1895
1896	45 937	1 160	5 503	8 468	61 068	1896
1897	47 664	1 128	5 750	8 787	63 329	1897
1898	49 088	1 181	5 960	8 993	65 222	1898
			über 30 bis 50 Jahre:			
1894	34 233	822	4 225	7 189	46 469	1894
1895	34 940	868	4 684	7 442	47 934	1895
1896	35 692	867	4 428	7 499	48 486	1896
1897	36 589	856	4 653	7 717	49 815	1897
1898	37 434	864	4 763	7 841	50 902	1898
			über 50 Jahre:			
1894	18 371	683	2 053	3 950	25 057	1894
1895	18 985	675	2 208	4 110	25 978	1895
1896	19 462	654	2 156	4 210	26 482	1896
1897	20 070	664	2 179	4 302	27 215	1897
1898	20 930	686	2 251	4 434	28 301	1898

II. Die Bewegung der Bevölkerung.

1. Geburten. Geboren wurden a) unter der Wohnbevölkerung,

Tab. 46.	in Bremen			in Vegesack			in Bremerhaven			im Landgebiet			im Staat		
	überhaupt und im Verhältniss zur Einwohnerzahl:														
im Jahre	überhaupt	in ‰ d. Bev.	1 Geb. a. Einw.	überhaupt	in ‰ d. Bev.	1 Geb. a. Einw.	überhaupt	in ‰ d. Bev.	1 Geb. a. Einw.	überhaupt	in ‰ d. Bev.	1 Geb. a. Einw.	überhaupt	in ‰ d. Bev.	1 Geb. a. Einw.
1894	4 198	30,43	32,87	94	25,86	38,67	508	31,33	31,92	1 228	39,34	25,42	6 028	31,89	31,36
1895	4 097	29,03	34,45	92	24,27	41,21	535	29,48	33,91	1 323	40,78	24,52	6 047	30,93	32,33
1896	4 464	30,98	32,28	91	24,04	41,59	565	33,05	30,25	1 323	40,35	24,79	6 443	32,58	30,69
1897	4 361	29,43	33,98	96	25 59	39,08	549	30,83	32,44	1 362	40,40	24,75	6 368	31,30	31,95
1898	4 745	31,17	32,08	88	22,90	43,66	580	31,77	31,48	1 399	40,46	24,72	6 812	32,61	30,66

Es waren unter den Geburten

Tab. 47.	ehe- liche	uneheliche übhpt.	uneheliche %	ehe- liche	uneheliche übhpt.	uneheliche %	ehe- liche	uneheliche übhpt.	uneheliche %	ehe- liche	uneheliche übhpt.	uneheliche %	ehe- liche	uneheliche übhpt.	uneheliche %
1894	3 913	285	6,79	90	4	4,26	482	26	5,12	1 177	51	4,15	5 662	366	6,07
1895	3 811	286	6,98	88	4	4,35	514	21	3,93	1 269	54	4,08	5 682	365	6,04
1896	4 145	319	7,15	90	1	1,10	544	21	3,72	1 273	50	3,78	6 052	391	6,07
1897	4 019	312	7,15	93	3	3,13	523	26	4,74	1 298	64	4,70	5 963	405	6,36
1898	4 367	378	7,97	83	5	5,68	550	30	5,17	1 351	48	3,43	6 351	461	6,77

Tab. 48.	Lebd.- gebor.	Todtgeborene übhpt.	Todtgeborene %	Lebd.- gebor.	Todtgeborene übhpt.	Todtgeborene %	Lebd.- gebor.	Todtgeborene übhpt.	Todtgeborene %	Lebd. gebor.	Todtgeborene übhpt.	Todtgeborene %	Lebd.- gebor.	Todtgeborene übhpt.	Todtgeborene %
1894	4 071	127	3,03	93	1	1,06	483	25	4,92	1 191	37	3,01	5 838	190	3,15
1895	3 971	118	2,88	89	3	3,26	523	12	2,24	1 283	40	3,02	5 874	173	2,86
1896	4 326	138	3,09	87	4	4,40	549	16	2,83	1 279	44	3,33	6 241	202	3,14
1897	4 218	143	3,28	93	3	3,13	533	16	2,91	1 316	46	3,38	6 160	208	3,27
1898	4 600	145	3,06	83	5	5,68	560	20	3,45	1 354	45	3,22	6 597	215	3,16

Unter den Geburten im ganzen Staat befanden sich

Digitized by Google

Tab. 49. im Jahre	1. männliche Geborene		weibliche Geborene		auf 100 w. kamen m.	2. Todtgeborene		von 100 m. w. Geborenen waren todt		3. Todtgeborene		von 100 ehel. unehel. Geborenen waren todt		4. Mehrgeburten	
	überhpt.	%	überhpt.	%		m.	w.			ehel.	unehel.			überhpt.	% aller Geburt.
1894.....	3 055	50,68	2 973	49,32	102,76	105	85	3,44	2,86	167	23	2,95	6,28	63	1,06
1895.....	3 082	50,97	2 965	49,03	103,95	96	77	3,11	2,60	158	15	2,78	4,11	82	1,37
1896.....	3 318	51,50	3 125	48,50	106,18	112	90	3,38	2,88	189	13	3,12	3,32	90	1,42
1897. ...	3 164	49,69	3 204	50,31	98,75	115	93	3,63	2,90	182	26	3,05	6,42	94	1,50
1898.....	3 512	51,56	3 300	48,44	106,42	111	104	3.16	3.15	192	23	3,02	4,99	85	1,26

Auf die Jahreszeiten vertheilt kamen von den Geburten auf:

Tab. 50. im Jahre	Janr.	Febr.	März	April	Mai	Juni	Juli	Aug.	Sept.	Oktbr.	Novbr.	Decbr.	im Jahr
in Bremen:													
1897.....	349	292	384	414	363	364	394	355	397	356	342	351	4 361
1898.....	375	366	451	398	378	379	397	426	406	394	379	396	4 745
in Vegesack:													
1897.....	6	9	6	7	16	13	7	5	6	5	5	11	96
1898.....	8	6	9	6	10	12	8	6	3	10	5	5	88
in Bremerhaven:													
1897.....	35	50	45	46	56	34	48	39	57	43	46	50	549
1898.....	53	44	47	45	52	49	62	48	50	43	53	34	580
im Landgebiet:													
1897.....	127	116	117	128	136	105	111	101	103	114	105	99	1 362
1898.....	130	93	128	119	114	135	99	121	135	132	101	92	1 399
im Staat:													
1897.....	517	467	552	595	571	516	560	500	563	518	498	511	6 368
1898.....	566	509	635	568	551	575	566	601	594	579	538	527	6 812
oder in %, im Vergleich mit 1894 bis 1898,													
in Bremen:													
1894.....	9,10	8,50	8,62	8,89	8,48	7,72	8,12	8,62	8,65	7,29	6,98	9,03	100,0
1895.....	10,20	8,54	8,93	8,20	8,10	7,67	8,59	9,20	8,67	7,62	6,96	7,32	100,0
1896.....	7,53	7,86	9,59	8,27	8,24	8,18	8,38	9,00	8,47	7,97	7,62	8,89	100,0
1897.....	8,00	6,70	8,81	9,49	8,32	8,35	9,04	8,14	9,10	8,16	7,84	8,05	100,0
1898.....	7,90	7,71	9,50	8,39	7,97	7,99	8,37	8,98	8,56	8,30	7,99	8,34	100,0
in Vegesack:													
1894....	7,45	4,26	9,57	13,83	8,51	11,70	9,57	7,45	5,32	5,32	10,64	6,38	100,0
1895....	10,87	1,09	15,22	16,30	10,87	7,61	8,70	2,17	9,78	3,26	6,52	7,61	100,0
1896....	8,79	9,89	4,40	8,79	13,19	7,69	8,79	4,40	6.59	5,49	10,99	10,99	100,0
1897.....	6,25	9,37	6,25	7,29	16,67	13,54	7,29	5,21	6,25	5,21	5,21	11,46	100,0
1898.....	9,09	6,82	10,23	6,82	11,36	13,64	9,09	6,82	3,41	11,36	5,68	5,68	100,0
in Bremerhaven:													
1894.....	9,05	7,48	10,63	7,48	7,48	10,04	9,65	7 09	8,86	6,10	8,66	7,48	100,0
1895.....	9,35	6,54	7,48	8,97	8,97	8,97	8,97	8,97	10,10	8,04	7,10	6,54	100,0
1896.....	8,32	8,14	11,68	6,55	7,08	6,37	8,85	10,97	7,79	9,56	6,19	8,50	100,0
1897	6,38	9,11	8,20	8,38	10,20	6,19	8,74	7,10	10,38	7,83	8,38	9,11	100,0
1898.....	9,14	7,59	8,10	7,76	8,96	8,45	10,69	8,28	8,62	7,41	9,14	5,86	100,0
im Landgebiet:													
1894.....	8,71	7,57	8,31	8,55	8,23	7,41	8,06	8,80	9,77	8,39	8,14	8,06	100,0
1895.....	10,88	7,71	9,67	8,47	7,03	7,71	8,24	8,69	8,47	7,79	7,86	7,48	100 0
1896.....	7,48	8,77	9,45	8,16	9,83	6,73	8,77	8,01	8,54	8,84	7,94	7,48	100,0
1897.....	9,32	8,52	8,59	9,40	9,98	7,71	8,15	7,42	7,56	8,37	7,71	7,27	100,0
1898.....	9,29	6,65	9,15	8,50	8,15	9,65	7,08	8,65	9,65	9,43	7,22	6,58	100,0
im Staat:													
1894.....	8,99	8,16	8,74	8,78	8,35	7,91	8,26	8,51	8,84	7,38	7,42	8,66	100,0
1895	10,29	8,07	9,06	8.45	7,99	7,79	8,55	8,96	8,77	7,62	7,16	7,29	100,0
1896.....	7,60	8,10	9,67	8,10	8,54	7,71	8,51	8,91	8,40	8,26	7,60	8,60	100,0
1897.....	8,12	7,33	8,67	9,34	8,97	8,10	8,79	7,85	8,84	8,14	7,82	8,03	100,0
1898.....	8,31	7,47	9,32	8,34	8,13	8,44	8,31	8,82	8,72	8,50	7,90	7,74	100,0

b) unter der ortsanwesenden Bevölkerung:

Tab. 51. im Jahre	in Bremen überhaupt	in ‰ d. Bev.	1 Geb. a. Einw.	in Vegesack überhaupt	in ‰ d. Bev.	1 Geb. a. Einw.	in Bremerhaven über haupt	in % d. Bev.	1 Geb. a. Einw.	im Landgebiet überhaupt	in ‰ d. Bev.	1 Geb. a. Einw.	im Staat überhaupt	in ‰ d. Bev.	1 Geb. a. Einw.
1894.....	4 230	30,48	32,81	94	26,37	37,91	509	31,24	32,01	1 232	39,47	25,34	6 065	31,95	31,30
1895. ...	4 122	29,05	34,42	94	25,34	39,46	542	29,51	33,89	1 331	41,04	24,37	6 089	31,00	32,26
1896.....	4 501	31,24	32,17	93	25,07	39,88	571	33		1 332	40,63	24,61	6 497	32,72	30,56
1897.....	4 386	29,44	33,97	97	26,43	37,84	543				40,71	24,56	6 398	31,30	31,95
1898.....	4 790	31,30	31,95	89	23,67	42,25	577				40,80	24,51	6 866	32,72	30,56

Es waren unter den Geburten:

Digitized by Google

52.	in Bremen			in Vegesack			in Bremerhaven			im Landgebiet			im Staat		
ahre	ehe- liche	uneheliche übhpt.	%	ehe- liche	uneheliche übhpt.	%	ehe- liche	uneheliche übhpt.	%	ehe- liche	uneheliche übhpt.	%	ehe- liche	uneheliche übhpt.	%
....	3 935	295	6,97	90	4	4,26	483	26	5,11	1 180	52	4,22	5 688	377	6,22
....	3 822	300	7,28	90	4	4,26	518	24	4,43	1 271	60	4,51	5 701	388	6,37
....	4 172	329	7,31	92	1	1,08	547	24	4,20	1 274	58	4,35	6 085	412	6,34
....	4 060	326	7,43	94	3	3,09	520	23	4,24	1 299	73	5,32	5 973	425	6,64
....	4 391	399	8,33	83	6	6,74	549	28	4,85	1 355	55	3,90	6 378	488	7,11
53.	Lebd.- gebor.	Todtgeborene übhpt.	%	Lebd.- gebor.	Todtgeborene übhpt.	%	Lebd.- gebor.	Todtgeborene übhpt.	%	Lebd.- gebor.	Todtgeborene übhpt.	%	Lebd.- g-bor.	Todtgeborene übhpt.	%
....	4 101	129	3,05	93	1	1,06	484	25	4,91	1 195	37	3,00	5 873	192	3,17
....	4 013	119	2,89	90	4	4,26	529	13	2,40	1 291	40	3,01	5 913	176	2,89
....	4 359	142	3,15	89	4	4,30	554	17	2,98	1 288	44	3,30	6 290	207	3,34
....	4 242	144	3,28	94	3	3,09	527	16	2,95	1 326	46	3,35	6 189	209	3,27
....	4 644	146	3,05	84	5	5,62	557	20	3,47	1 365	45	3,19	6 650	216	3,15

Die Summe der ortsanwesenden Bevölkerung ist bekannt nur für die Jahre, in welchen eine eite 19 erwähnten allgemeinen Zählungen stattgefunden hat, für die Zwischenjahre hat sie also ätzt werden müssen.

Auf die Jahreszeiten vertheilt kamen von diesen Geburten auf:

54.	Janr.	Febr.	März	April	Mai	Juni	Juli	Aug.	Sept.	Oktbr.	Novbr.	Decbr.	im Jahr
ihre													
							In Bremen:						
....	351	297	387	418	364	364	394	355	398	359	346	353	4 386
....	379	368	453	399	381	381	399	431	411	402	385	401	4 790
							In Vegesack:						
....	6	9	7	7	16	13	7	5	6	5	5	11	97
....	8	6	9	7	10	12	8	6	3	10	5	5	89
							In Bremerhaven:						
....	34	50	45	44	56	35	47	39	56	42	46	49	543
....	53	43	47	45	51	49	62	48	50	42	53	34	577
							Im Landgebiet:						
....	127	117	117	129	136	106	112	103	105	115	106	99	1 372
...	131	93	130	121	115	135	99	123	136	134	101	92	1 410
							Im Staat:						
....	518	473	556	598	572	518	560	502	565	521	503	512	6 398
....	571	510	639	572	557	577	568	608	600	588	544	532	6 866
							oder in %, im Vergleich mit 1894 bis 1898,						
							In Bremen:						
....	9,10	8,44	8,70	8,86	8,42	7,64	8,20	8,63	8,63	7,35	7,00	9,03	100,0
....	10,07	8,56	8,93	8,18	8,18	7,76	8,59	9,14	8,66	7,64	7,01	7,28	100,0
....	7,51	7,89	9,58	8,26	8,38	8,24	8,33	8,93	8,42	8,02	7,60	8,84	100,0
....	8,00	6,77	8,82	9,53	8,30	8,30	8,98	8,09	9,08	8,19	7,89	8,05	100,0
....	7,91	7,68	9,46	8,33	7,96	7,95	8,33	9,00	8,58	8,39	8,04	8,37	100,0
							In Vegesack:						
....	7,45	4,26	9,57	13,83	8,51	11,70	9,57	7,45	5,32	5,32	10,64	6,38	100,0
....	10,64	2,13	14,89	15,96	10,64	7,45	9,57	2,13	9,57	3,19	6,38	7,45	100,0
....	9,68	9,68	4,30	8,60	12,90	7,53	8,60	4,30	7,53	5,38	10,75	10,75	100,0
....	6,19	9,28	7,22	7,22	16,49	13,40	7,22	5,15	6,19	5,15	5,15	11,34	100,0
....	8,99	6,74	10,11	7,87	11,24	13,49	8,99	6,72	3,37	11,24	5,62	5,62	100,0
							In Bremerhaven:						
....	9,04	7,47	10,61	7,47	7,66	10,02	9,63	7,07	8,84	6,09	8,64	7,46	100,0
....	9,23	6,83	7,56	8,86	9,22	8,86	9,22	8,86	9,96	7,93	7,01	6,46	100,0
....	8,23	8,05	11,56	6,48	7,00	6,48	8,76	11,21	8,06	9,63	6,13	8,41	100,0
....	6,26	9,21	8,29	8,10	10,31	6,45	8,66	7,18	10,31	7,74	8,47	9,02	100,0
....	9,19	7,45	8,15	7,80	8,84	8,49	10,74	8,32	8,66	7,28	9,19	5,89	100,0
							Im Landgebiet:						
....	8,76	7,55	8,28	8,52	8,28	7,39	8,12	8,85	9,82	8,36	8,12	7,95	100,0
....	10,82	7,66	9,69	8,41	6,99	7,74	8,41	8,72	8,49	7,74	7,89	7,44	100 0
....	7,36	8,93	9,39	8,18	9,84	6,68	8,79	8,03	8,56	8,93	7,88	7,43	100,0
....	9,26	8,83	8,53	9,40	9,91	7,73	8,16	7,51	7,65	8,38	7,73	7,21	100,0
....	9,29	6,60	9,22	8,58	8,16	9,57	7,02	8,72	9,65	9,50	7,16	6,53	100,0
							Im Staat:						
.....	9,00	8,11	8,79	8,75	8,33	7,85	8,33	8,52	8,84	7,42	7,42	8,64	100,0
.....	10,17	8,11	9,07	8,41	8,05	7,85	8,62	8,92	8,75	7,62	7,19	7,24	100,0
.....	7,57	8,14	9,64	8,10	8,62	7,76	8,47	8,88	8,40	8,31	7,57	8,54	100,0
.....	8,10	7,39	8,69	9,35	8,94	8,10	8,75	7,85	8,83	8,14	7,86	8,00	100,0
.....	8,32	7,43	9,31	8,33	8,11	8,40	8,27	8,86	8,74	8,56	7,92	7,75	100,0

Digitized by Google

2. Sterbefälle. Die Zahl derselben betrug, einschl. der Todtgeburten, unter der Wohnbevölkerung

Tab. 55. **in Bremen** | **in Vegesack** | **in Bremerhaven** | **im Landgebiet** | **im Staat**

überhaupt und im Verhältniss zur Einwohnerzahl:

im Jahre	überhaupt	in ‰ d. Bev.	1 Gest. a. Lbde.	überhaupt	in ‰ d. Bev.	1 Gest. a. Lbde.	überhaupt	in ‰ d. Bev.	1 Gest. a. Lbde.	überhaupt	in ‰ d. Bev.	1 Gest. a. Lbde.	überhaupt	in ‰ d. Bev.	1 Gest. a. Lbde.
1894.....	2 352	16,76	58,66	46	12,50	79,02	273	16,56	59,40	713	22,33	43,79	3 384	17,59	
1895.....	2 533	17,63	55,72	68	17,62	55,75	352	19,03	51,55	653	19,73	49,68	3 606	18,11	
1896.....	2 417	16,50	59,61	59	15,35	64,15	314	18,04	54,44	670	20,02	48,94	3 460	17,20	
1897.....	2 459	16,32	60,26	58	15,22	64,69	270	14,94	66,96	689	20,03	48,93	3 476	16,80	
1898.....	2 583	16,69	58,93	75	19,15	51,23	292	15,74	62,53	767	21,70	45,08	3 717	17,48	

Von den Gestorbenen einschl. der Todtgeburten waren, nach Hauptaltersklassen gerechnet,

Tab. 56.

im Jahre	m.	w.	zus.	m.	w.	zus.	m.	w.	zus.	m.	w.	zus.	m.	w.	zus.
	todt geboren:														
1897.....	76	67	143	1	2	3	12	4	16	26	20	46	115	93	
1898.....	72	73	145	2	3	5	14	6	20	23	22	45	111	104	
	bis zu 1 Jahre:														
1897.....	373	327	700	6	3	9	38	42	80	147	114	261	564	486	
1898.....	404	335	739	8	7	15	50	40	90	147	106	253	609	458	
	über 1 bis 5 Jahre:														
1897.....	130	126	256	2	1	3	12	11	23	34	33	67	178	171	
1898.....	134	170	304	1	6	7	10	10	20	43	65	108	188	251	
	über 5 bis 15 Jahre:														
1897.....	50	41	91	2	1	3	3	1	4	13	14	27	68	57	
1898.....	31	40	71	—	1	1	5	5	10	10	9	19	46	55	
	über 15 bis 30 Jahre:														
1897.....	120	68	188	3	2	5	11	12	23	22	23	45	156	105	
1898.....	101	87	188	4	2	6	22	9	31	24	32	56	151	130	
	über 30 bis 50 Jahre:														
1897.....	175	135	310	6	2	8	31	15	46	30	31	61	242	183	
1898.....	192	155	347	5	3	8	29	17	46	45	35	80	271	214	
	über 50 Jahre:														
1897.....	361	410	771	13	14	27	45	33	78	94	88	182	513	545	
1898.....	381	408	789	12	21	33	49	26	75	105	101	206	547	556	
	und von je 100 Gestorbenen männlichen, weiblichen Geschlechts oder überhaupt, ohne die Todtgeborenen, starben im Alter														
	bis zu 1 Jahre:														
1894.....	27,79	27,95	27,86	16,00	25,00	20,00	25,17	37,63	30,24	33,63	28,78	31,21	28,56	28,5	
1895.....	29,92	23,40	26,66	17,65	6,45	12,31	25,93	23,39	25,00	38,46	36,11	37,36	30,76	25,	
1896.....	31,58	26,78	29,31	4,55	15,15	10,91	29,49	27,46	28,52	34,76	32,37	33,71	31,70	27,6	
1897.....	30,85	29,54	30,22	18,75	13,04	16,37	27,14	36,84	31,50	43,24	37,63	40,59	32,77	31,0	
1898.....	32,50	28,03	30,31	26,67	17,50	21,43	30,30	37,38	33,09	39,30	30,46	35,04	33,61	28,8	
	über 1 bis 5 Jahre:														
1894.....	12,78	13,50	13,12	—	5,00	2,22	13,61	16,83	14,92	19,47	16,62	18,05	14,01	14,	
1895.....	9,01	9,13	9,07	—	3,23	1,54	6,02	8,87	7,06	11,69	11,46	11,58	8,96	9,	
1896.....	9,50	11,59	10,49	9,09	3,03	5,46	9,61	9,86	9,73	14,82	12,00	13,58	10,58	11,	
1897.....	10,75	11,38	11,05	6,25	4,35	5,45	8,57	9,65	9,06	10,00	10,89	10,42	10,34	11,	
1898.....	10,78	14,23	12,47	3,33	15,00	10,00	6,06	9,35	7,35	11,50	18,68	14,96	10,37	14,	
	über 5 bis 15 Jahre:														
1894.....	6,00	5,19	5,62	—	—	—	4,76	3,96	4,44	5,90	9,79	7,84	5,79		
1895.....	3,39	4,07	3,73	5,88	3,23	4,61	2,31	3,22	2,65	3,39	4,86	4,08	3,30	4,	
1896.....	4,83	3,61	4,26	13,63	12,12	12,73	4,49	3,52	4,03	2,56	5,82	3,99	4,45	4,	
1897.....	4,14	3,70	3,93	6,25	4,35	5,45	2,14	0,88	1,57	3,82	4,62	4,20	3,95	3,	
1898.....	2,49	3,35	2,91	—	2,50	1,43	3,03	4,67	3,68	2,67	2,58	2,63	2,54	3,	
	über 15 bis 30 Jahre:														
1894.....	8,66	8,41	8,54	20,00	15,00	17,78	16,33	12,87	14,92	7,37	8,90	8,14	9,24	8,	
1895.....	9,92	9,54	9,73	20,59	6,45	13,85	16,67	11,29	14,71	6,46	6,60	6,53	10,31	9,1	
1896.....	7,67	8,71	8,16	4,55	6,06	5,45	9,61	7,74	8,73	8,83	11,27	9,90	8,04	9,	
1897.....	9,93	6,14	8,12	9,38	8,70	9,09	7,86	10,52	9,05	6,47	7,59	7,00	9,07	6,	
1898.....	8,13	7,28	7,71	13,33	5,00	8,57	13,33	8,41	11,40	6,42	9,19	7,76	8,33	7,	
	über 30 bis 50 Jahre:														
1894.....	15,61	13,50	14,61	20,00	25,00	22,22	12,24	10,89	11,69	11,80	9,50	10,65	14,61	12,5	
1895.....	15,45	13,20	14,33	2,94	16,13	9,23	24,07	16,13	21,17	10,46	10,76	10,60	15,35	13,0	
1896.....	17,84	13,81	15,93	13,63	21,21	18,18	18,59	21,14	19,80	16,24	11,27	14,06	17,53	14,	
1897.....	14,47	12,20	13,39	18,75	8,69	14,55	22,15	13,16	18,11	8,82	10,23	9,49	14,06	11,5	
1898.....	15,45	12,97	14,24	16,67	7,50	11,43	17,58	15,89	16,91	12,03	10,06	11,08	14,96	12,0	
	über 50 Jahre:														
1894.....	29,16	31,45	30,25	44,00	30,00	37,78	27,89	17,82	23,79	21,83	26,41	24,11	27,79	29,4	
1895.....	32,31	40,66	36,48	52,94	64,51	58,46	25,00	37,10	29,41	29,54	30,21	29,85	31,32	39,0	
1896.....	28,58	35,50	31,85	54,55	42,43	47,27	28,21	30,28	29,19	22,79	27,27	24,76	27,70	33,4	
1897.....	29,86	37,04	33,29	40,62	60,87	49,09	32,14	28,95	30,71	27,65	29,04	28,30	29,81	35,3	
1898.....	30,65	34,14	32,36	40,00	52,50	47,14	29,70	24,30	27,57	28,08	29,02	28,53	30,19	32,9	

Digitized by Google

Auf die Jahreszeiten vertheilt, kamen von sämmtlichen Sterbefällen einschl. Todtgeburten auf:

b. 57. Jahre	Janr.	Febr.	März	April	Mai	Juni	Juli	Aug.	Sept.	Oktbr.	Novbr.	Decbr.	im Jahr
						in Bremen:							
7.....	228	180	247	212	186	207	184	257	189	164	198	207	2 459
8.....	221	201	246	241	208	229	208	214	253	207	170	185	2 583
						in Vegesack:							
7.....	6	10	4	5	6	3	3	3	5	3	3	7	58
8.....	6	6	7	4	7	6	7	5	7	4	6	10	75
						in Bremerhaven:							
7.....	26	35	14	25	17	26	19	22	23	21	23	19	270
8.....	30	30	22	30	25	25	17	25	29	26	14	19	292
						im Landgebiet:							
7.....	70	67	60	57	69	62	46	60	50	43	44	61	689
8.....	68	69	63	80	70	59	57	50	62	69	67	53	767
						im Staat:							
7.....	330	292	325	299	278	298	252	342	267	231	268	294	3 476
8.....	325	306	338	355	310	319	289	294	351	306	257	267	3 717
						oder in %, im Vergleich mit früheren Jahren:							
						in Bremen:							
4.....	11,10	8,59	9,06	9,52	8,12	8,80	7,78	7,95	7,40	7,23	6,97	7,48	100,0
5.....	7,95	8,61	12,83	8,40	8,29	6,44	8,09	8,29	7,97	7,58	7,38	8,05	100,0
6.....	9,23	8,73	8,85	8,52	8,56	8,07	7,99	9,52	6,95	6,74	7,41	9,43	100,0
7.....	9,27	7,32	10,05	8,62	7,56	8,42	7,48	10,45	7,69	6,67	8,05	8,42	100,0
8.....	8,56	7,78	9,52	9,33	8,05	8,87	8,05	8,29	9,80	8,01	6,58	7,16	100,0
						in Vegesack:							
4.....	6,52	8,70	—	6,52	4,35	15,22	15,22	4,35	—	8,69	17,39	13,04	100,0
5.....	11,77	10,29	11,76	8,82	4,41	2,94	10,30	5,88	7,36	7,35	8,83	10,29	100,0
6.....	18,64	13,56	13,56	13,56	10,17	3,39	3,39	1,70	5,08	5,08	8,48	3,39	100,0
7.....	10,35	17,24	6,90	8,62	10,35	5,17	5,17	5,17	8,62	5,17	5,17	12,07	100,0
8.....	8,00	8,00	9,33	5,34	9,33	8,00	9,33	6,67	9,33	5,34	8,00	13,33	100,0
						in Bremerhaven:							
4.....	9,16	8,06	9,16	9,52	10,99	12,09	7,69	6,59	8,06	5,13	6,59	6,96	100,0
5.....	11,93	7,67	8,94	8,52	9,09	7,67	4,26	9,95	9,09	8,24	6,25	9,09	100,0
6.....	12,74	7,96	11,14	8,60	6,69	6,37	10,51	4,46	8,28	6,37	6,69	10,19	100,0
7.....	9,63	12,96	5,18	9,26	6,29	9,63	7,04	8,15	8,52	7,78	8,52	7,04	100,0
8.....	10,27	10,27	7,54	10,27	8,56	8,56	5,82	8,56	9,93	8,91	4,80	6,51	100,0
						im Landgebiet:							
4.....	11,08	7,99	10,24	10,24	9,26	9,26	8,00	7,57	6,31	5,61	7,71	6,73	100,0
5.....	5,97	8,27	11,64	7,81	8,27	5,97	5,82	9,19	9,95	8,73	7,66	10,72	100,0
6.....	9,11	9,40	10,30	8,51	9,40	8,66	5,97	7,31	7,61	5,97	7,91	9,85	100,0
7.....	10,16	9,72	8,71	8,27	10,01	9,00	6,68	8,71	7,26	6,24	6,39	8,85	100,0
8.....	8,87	9,00	8,21	10,43	9,13	7,69	7,43	6,52	8,08	9,00	8,73	6,91	100,0
						im Staat:							
4.....	10,88	8,42	9,19	9,63	8,54	9,25	7,92	7,71	7,12	6,74	7,24	7,36	100,0
5.....	8,07	8,48	12,15	8,37	8,29	6,40	7,35	8,57	8,43	7,85	7,35	8,69	100,0
6.....	9,68	8,87	9,42	8,61	8,58	7,95	7,75	8,50	7,17	6,53	7,46	9,48	100,0
7.....	9,49	8,40	9,35	8,60	8,00	8,57	7,25	9,84	7,68	6,65	7,71	8,46	100,0
8.....	8,74	8,23	9,10	9,55	8,34	8,58	7,78	7,91	9,44	8,23	6,92	7,18	100,0

Nach Jahreszeiten und Hauptaltersklassen vertheilt, wurden todt geboren oder starben:

. 58.													
						in Bremen, todt geboren:							
7.....	10	6	13	12	10	20	9	19	8	9	12	15	143
8.....	14	11	17	12	10	10	11	12	13	12	11	12	145
						bis zu 1 Jahre:							
7.....	68	37	60	42	50	46	63	122	84	46	45	37	700
8.....	43	50	68	44	53	59	45	87	121	68	44	57	739
						über 1 bis 5 Jahre:							
7.....	24	14	26	22	16	26	11	25	12	13	21	46	256
8.....	40	28	32	30	27	34	21	21	22	12	22	15	304
						über 5 bis 15 Jahre:							
7.....	8	3	6	10	9	7	9	7	6	7	11	8	91
8.....	7	7	8	5	8	8	6	4	9	3	1	5	71
						über 15 bis 30 Jahre:							
7.....	19	22	19	23	11	23	18	12	8	10	12	11	188
8.....	15	11	22	21	19	18	19	9	11	12	14	17	188
						über 30 bis 50 Jahre:							
7.....	20	34	29	33	29	25	24	20	19	25	31	21	310
8.....	33	27	32	37	22	32	36	27	28	22	20	31	347
						über 50 Jahre:							
7.....	79	64	94	70	61	60	50	52	52	54	66	69	771
8.....	69	67	67	92	69	68	70	54	49	78	58	48	789

Digitized by Google

Tab. 58. (Forts.)	Janr.	Febr.	März	April	Mai	Juni	Juli	Aug.	Sept.	Oktbr.	Novbr.	Decbr.	im J
						im Staat, todt geboren:							
1897.....	12	17	19	16	14	29	16	24	15	12	15	19	
1898.....	27	17	23	20	15	15	17	18	17	15	14	17	
						bis zu 1 Jahre:							
1897.....	99	81	85	68	79	72	85	169	115	77	62	58	
1898.....	65	81	88	75	78	86	71	113	165	109	76	90	
						über 1 bis 5 Jahre:							
1897.....	31	26	37	35	24	35	16	32	17	15	28	53	
1898.....	53	43	46	47	44	52	32	27	33	18	26	18	
						über 5 bis 15 Jahre:							
1897.....	15	3	9	10	14	10	14	7	7	9	16	11	
1898.....	7	10	13	8	10	10	8	10	10	5	3	7	
						über 15 bis 30 Jahre:							
1897.....	29	34	24	27	16	29	21	16	12	11	18	24	
1898.....	21	20	26	32	27	25	23	18	21	21	20	27	
						über 30 bis 50 Jahre:							
1897.....	31	44	34	44	44	37	33	26	31	30	39	32	
1898.....	50	45	42	53	40	40	40	36	33	32	34	36	
						über 50 Jahre:							
1897.....	113	87	117	99	87	86	67	68	70	77	90	97	
1898.....	102	90	100	120	96	91	98	72	72	106	84	72	
						oder in %, im Vergleich mit früheren Jahren:							
						in Bremen, todt geboren:							
1894.....	11,02	11,02	8,66	11,81	4,73	14,17	1,58	8,66	5,51	5,51	4,73	12,60	
1895.....	10,17	7,63	10,17	8,47	5,08	7,63	11,02	7,63	9,32	11,02	6,78	5,08	
1896.....	11,59	15,22	11,59	10,15	7,97	5,07	5,07	10,15	6,52	5,80	3,62	7,25	
1897.....	6,99	4,20	9,09	8,39	6,99	13,99	6,29	13,29	5,60	6,29	8,39	10,49	
1898.....	9,65	7,59	11,72	8,28	6,89	6,89	7,59	8,28	8,96	8,28	7,59	8,28	
						bis zu 1 Jahre:							
1894.....	9,35	8,55	6,45	7,26	6,13	7,10	9,84	10,80	9,68	7,26	8,87	8,71	
1895.....	7,14	6,06	9,01	7,14	7,30	4,66	10,56	13,04	10,71	9,01	7,14	8,23	
1896.....	9,58	7,49	7,63	7,78	5,84	7,19	7,93	14,82	8,53	6,14	6,69	10,18	
1897.....	9,71	5,29	8,57	6,00	7,14	6,57	9,00	17,43	12,00	6,57	6,43	5,29	
1898.....	5,82	6,77	9,20	5,96	7,17	7,98	6,09	11,77	16,37	9,20	5,96	7,71	
						über 1 bis 5 Jahre:							
1894.....	15,07	9,93	13,36	12,67	10,27	10,96	8,22	5,14	3,08	4,11	2,40	4,79	
1895.....	8,68	9,13	13,70	12,33	10,50	10,05	7,76	6,39	6,39	5,02	5,48	4,57	
1896.....	7,53	9,62	10,88	9,20	10,46	10,88	7,95	6,28	5,86	3,77	6,69	10,88	
1897.....	9,37	5,47	10,16	8,59	6,25	10,16	4,30	9,76	4,69	5,08	8,20	17,97	
1898.....	13,16	9,21	10,52	9,87	8,88	11,18	6,91	6,91	7,24	3,95	7,24	4,93	
						über 5 bis 15 Jahre:							
1894.....	10,40	8,00	12,00	10,40	16,00	4,80	6,40	6,40	4,80	5,60	7,20	8,00	
1895.....	1,11	4,44	10,00	17,78	11,11	10,00	6,67	7,78	4,44	4,44	7,78	14,45	
1896.....	7,21	6,18	9,28	8,25	14,43	10,31	9,28	8,25	7,22	3,09	8,25	8,25	
1897.....	8,79	3,30	6,60	10,99	9,89	7,69	9,89	7,69	6,59	7,69	12,09	8,79	
1898.....	9,86	9,86	11,27	7,04	11,27	11,27	8,45	5,63	12,67	4,23	1,41	7,04	
						über 15 bis 30 Jahre:							
1894.....	6,31	7,37	10,00	5,79	7,90	10,53	5,79	10,00	8,42	9,47	8,95	9,47	
1895.....	11,49	8,08	12,77	8,94	8,94	7,23	7,23	5,11	8,51	6,81	8,51	6,38	
1896.....	8,06	10,22	7,53	9,14	9,14	8,60	8,06	8,06	9,14	9,68	4,84	7,53	
1897.....	10,11	11,70	10,11	12,23	5,85	12,23	9,58	6,38	4,26	5,32	6,38	5,85	
1898.....	7,98	5,85	11,70	11,17	10,11	9,57	10,11	4,79	5,85	6,38	7,45	9,04	
						über 30 bis 50 Jahre:							
1894.....	11,38	8,00	8,92	8,31	9,54	11,08	9,85	6,46	7,08	4,92	6,46	8,00	
1895.....	7,80	8,67	10,98	7,81	8,67	8,09	7,81	8,38	5,49	8,38	9,25	8,67	
1896.....	9,37	9,37	6,61	8,26	8,26	9,92	6,61	7,44	6,06	9,64	8,82	9,64	
1897.....	6,45	10,97	9,36	10,65	9,36	8,06	7,74	6,45	6,13	8,06	10,00	6,77	
1898.....	9,51	7,78	9,22	10,66	6,34	9,22	10,38	7,78	8,07	6,34	5,76	8,94	
						über 50 Jahre:							
1894.....	12,33	8,32	8,92	11,29	7,58	7,58	6,69	6,83	7,87	9,66	7,28	5,65	
1895.....	7,94	11,01	16,80	7,72	8,29	5,45	6,47	6,24	7,38	6,92	7,04	8,74	
1896.....	9,50	7,99	10,19	8,68	9,78	7,16	9,09	7,16	5,79	6,75	8,68	9,23	
1897.....	10,25	8,30	12,19	9,08	7,91	7,78	6,49	6,74	6,75	7,00	8,56	8,95	
1898.....	8,75	8,49	8,49	11,66	8,75	8,62	8,87	6,84	6,21	9,89	7,35	6,08	
						im Staat, todt geboren:							
1894.....	11,58	11,05	8,95	10,00	6,31	13,16	4,21	8,42	5,26	4,74	5,79	10,53	
1895.....	9,83	9,83	11,56	6,93	7,51	5,78	9,25	6,36	9,25	8,67	8,09	6,94	
1896.....	9,41	13,37	11,39	9,90	7,92	4,95	6,43	8,91	6,43	7,43	4,95	8,91	
1897.....	5,77	8,17	9,14	7,69	6,73	13,94	7,69	11,54	7,21	5,77	7,21	9,14	
1898.....	12,56	7,91	10,70	9,30	6,97	6,98	7,91	8,37	7,91	6,97	6,51	7,91	

Digitized by Google

58.	Janr.	Febr.	März	April	Mai	Juni	Juli	Aug.	Sept.	Oktbr.	Novbr.	Decbr.	im Jahr
ass.)						bis zu 1 Jahre:							
....	10,05	7,98	7,76	7,98	6,78	8,09	9,07	10,71	8,74	6,56	8,63	7,65	100,0
....	6,42	5,69	8,59	7,04	6,52	4,45	9,11	13,04	12,63	10,35	6,63	9,53	100,0
.. .	10,21	8,04	7,83	7,83	6,19	6,80	7,22	12,99	9,28	5,98	7,42	10,21	100,0
....	9,43	7,71	8,10	6,48	7,52	6,86	8,10	16,10	10,95	7,33	5,90	5,52	100,0
....	5,93	7,38	8,02	6,84	7,11	7,84	6,47	10,30	15,04	9,94	6,93	8,20	100,0
						über 1 bis 5 Jahre:							
.....	11,95	9,29	12,39	14,82	11,73	13,27	6,64	5,53	3,76	3,54	2,43	4,65	100,0
.....	7,62	9,21	12,70	10,16	10,48	10,16	6,98	8,25	5,71	6,03	7,62	5,08	100,0
.....	7,59	10,39	10,67	9,55	9,83	11,52	7,59	7,02	5,90	3,65	6,46	9,83	100,0
.. ..	8,88	7,45	10,60	10,03	6,88	10,03	4,58	9,17	4,87	4,30	8,02	15,19	100,0
.....	12,07	9,79	10,48	10,71	10,02	11,85	7,29	6,15	7,52	4,10	5,92	4,10	100,0
						über 5 bis 15 Jahre:							
.....	10,05	8,47	12,70	11,64	13,23	6,35	8,99	5,82	3,70	5,82	5,82	7,41	100,0
.....	2,36	7,09	9,45	14,17	13,39	9,45	7,09	6,30	3,15	6,30	7,87	13,38	100,0
.....	7,80	6,38	12,06	9,22	12,06	11,35	7,80	7,09	7,09	2,84	8,51	7,80	100,0
.....	12,00	2,40	7,20	8,00	11,20	8,00	11,20	5,60	5,60	7,20	12,80	8,80	100,0
5.....	6,93	9,90	12,87	7,92	9,90	9,90	7,92	9,90	9,90	4,95	2,98	6,93	100,0
						über 15 bis 30 Jahre:							
4	7,24	8,97	9,65	6,90	6,21	10,34	5,86	9,31	8,62	8,97	8,28	9,65	100,0
5.....	14,07	6,89	12,28	9,28	9,58	7,78	6,29	5,99	7,48	6,89	7,48	5,99	100,0
6.....	8,30	10,83	9,03	10,47	10,83	8,67	7,58	7,94	6,86	7,22	5,05	7,22	100,0
7.....	11,11	13,03	9,20	10,34	6,13	11,11	8,05	6,13	4,60	4,21	6,90	9,19	100,0
8.....	7,47	7,12	9,25	11,39	9,61	8,90	8,18	6,41	7,47	7,47	7,12	9,61	100,0
						über 30 bis 50 Jahre:							
4.....	10,55	7,57	9,40	7,57	9,86	9,40	9,64	5,50	8,03	5,73	8,95	7,80	100,0
5.....	8,79	8,79	10,02	8,79	9,41	8,18	6,95	8,39	5,93	7,36	7,98	9,41	100,0
6.....	10,96	7,89	9,23	7,89	9,62	8,85	6,92	6,15	6,73	8,65	7,88	9,23	100,0
7. ...	7,29	10,35	8,00	10,35	10,35	8,71	7,77	6,12	7,29	7,06	9,18	7,53	100,0
8.....	10,39	9,36	8,73	11,02	8,32	8,32	8,32	7,48	6,86	6,65	7,07	7,48	100,0
						über 50 Jahre:							
4.....	12,50	8,11	8,11	10,09	8,33	7,79	7,78	6,58	7,35	8,88	7,68	6,80	100,0
5.....	7,90	10,82	16,06	8,15	7,90	5,66	6,24	6,41	7,49	6,82	7,40	9,15	100,0
6.....	9,96	8,55	9,96	8,55	8,95	7,24	9,06	6,14	6,04	7,14	8,65	9,76	100,0
7.....	10,68	8,22	11,06	9,36	8,22	8,13	6,33	6,43	6,61	7,28	8,51	9,17	100,0
8.....	9,25	8,16	9,07	10,88	8,70	8,25	8,88	6,53	6,53	9,61	7,61	6,53	100,0

Bleiben die Todtgeborenen unberücksichtigt und gruppirt man die Gestorbenen nach den verschiedenen Todesursachen, auf Grund der Bestimmung der brem. Medicinalordnung, nach welcher eine Beerdigung stattfinden darf, bevor der Tod durch einen Arzt, Medicinalbeamten, oder im Landgebiet durch einen dazu bestellten Sachverständigen, nach einem bestimmten Formulare bescheinigt ist (revid. Medicinalordnung vom 2 August 1878 § 51), so starben

Tab. 59.

	bis zu 1 J.		über 1—5 J.		über 5—15 J.		über 15—30 J.		über 30—50 J.		über 50 J.		zusammen	
	1897	1898	1897	1898	1897	1898	1897	1898	1897	1898	1897	1898	1897	1898
							in Bremen:							
überhaupt	700	739	256	304	91	71	188	188	310	347	771	789	2316	2438
und zwar an														
Diphtherie und Croup	1	1	22	7	5	1	2	—	—	—	1	—	31	9
Keuchhusten	29	19	14	14	—	1	—	—	—	—	—	—	43	34
Scharlach	1	1	8	3	10	1	1	—	—	—	—	—	20	5
Masern	3	22	19	45	3	3	—	—	—	—	—	—	25	70
Influenza	2	3	2	2	—	—	1	2	3	2	9	8	17	17
Typhus	—	—	—	—	1	1	3	4	1	1	—	1	5	7
Pocken	—	—	—	—	—	—	—	—	—	—	—	—	—	—
Cholera, asiatischer	—	—	—	—	—	—	—	—	—	—	—	—	—	—
Ruhr, ansteckender	—	—	—	—	—	—	—	—	—	—	—	—	—	—
Lungentuberkulose	15	21	14	22	13	18	79	91	99	135	73	67	293	354
Tuberkulose and. Organe	37	35	50	58	19	13	8	6	9	4	6	7	129	123
Lungenentzündung, croupöser...	43	47	38	42	—	2	4	7	18	28	45	46	148	172
and. entzündl. Krankheiten der Athmungsorgane	53	52	24	25	3	3	5	4	22	17	74	83	181	184
Magen- u. Darmkatarrh, Atrophie der Kinder	283	255	26	32	1	—	—	—	3	1	3	7	316	295
Kindbettfieber	—	—	—	—	—	—	4	2	1	4	—	—	5	6
and. Folgen der Geburt oder des Kindbettes	—	—	—	—	—	—	1	1	—	2	—	—	1	3
Neubildungen	—	—	—	2	1	1	2	3	25	24	107	98	135	128
angeborener Lebensschwäche ...	119	136	—	—	—	—	—	—	—	—	—	—	119	136

Digitized by Google

Tab. 58. (Forts.)	Janr.	Febr.	März	April	Mai	Juni	Juli	Aug.	Sept.
					im Staat, todt geboren:				
1897	12	17	19	16	14	29	16	24	15
1898	27	17	23	20	15	15	17	18	17
					bis zu 1 Jahre:				
1897	99	81	85	68	79	72	85	169	115
1898	65	81	88	75	78	86	71	113	16
					über 1 bis 5 Jahre:				
1897	31	26	37	35	24	35	16	32	
1898	53	43	46	47	44	52	32	27	
					über 5 bis 15 Ja				
1897	15	3	9	10	14	10	14	7	
1898	7	10	13	8	10	10	8	1	
					über 15 bis 30				
1897	29	34	24	27	16	29	21		
1898	21	20	26	32	27	25	23		
					über 30 bis 5				
1897	31	44	34	44	44	37	33		
1898	50	45	42	53	40	40	40		
					über 50				
1897	113	87	117	99	87	86	6		
1898	102	90	100	120	96	91			
				oder in %, im Vergl					
					in Bremen,				
1894	11,02	11,02	8,66	11,81	4,73	14,17			
1895	10,17	7,63	10,17	8,47	5,08	7,63			
1896	11,59	15,22	11,59	10,15	7,97	5,07			
1897	6,99	4,20	9,09	8,39	6,99	13,99			
1898	9,65	7,59	11,72	8,28	6,89	6,8			
					bi				
1894	9,35	8,55	6,45	7,26	6,13	7,			
1895	7,14	6,06	9,01	7,14	7,30	4			
1896	9,58	7,49	7,63	7,78	5,84	7			
1897	9,71	5,29	8,57	6,00	7,14				
1898	5,82	6,77	9,20	5,96	7,17				
1894	15,07	9,93	13,36	12,67	10,27				
1895	8,68	9,13	13,70	12,33	10,50				
1896	7,53	9,62	10,88	9,20	10,46				
1897	9,37	5,47	10,16	8,59	6,25				
1898	13,16	9,21	10,52	9,87	8,8				
1894	10,40	8,00	12,00	10,40	16,0				
1895	1,11	4,44	10,00	17,78	11,				
1896	7,21	6,18	9,28	8,25	14,				
1897	8,79	3,30	6,60	10,99	9				
1898	9,86	9,86	11,27	7,04	11				
1894	6,31	7,37	10,00	5,79					
1895	11,49	8,08	12,77	8,94					
1896	8,06	10,22	7,53	9,14					
1897	10,11	11,70	10,11	12,23					
1898	7,98	5,85	11,70	11,17					
1894	11,38	8,00	8,92	8,31					
1895	7,80	8,67	10,98	7,81					
1896	9,37	9,37	6,61	8,26					
1897	6,45	10,97	9,36	10,65					
1898	9,51	7,78	9,22	10,66					
1894	12,33	8,32	8,92	11,29					
1895	7,94	11,01	16,80	7,7					
1896	9,50	7,99	10,19	8,6					
1897	10,25	8,30	12,19	9,0					
1898	8,75	8,49	8,49	11,6					
1894	11,58	11,05	8,95	10,					
1895	9,83	9,83	11,56	6,					
1896	9,41	13,37	11,39	9,					
1897	5,77	8,17	9,14	7,					
1898	12,56	7,91	10,70	9,					

Digitized by Google

März April

	über 15—30 J.		über 30—50 J.		über 50 J.		zusammen	
	1897	1898	1897	1898	1897	1898	1897	1898
...adgebiet (Schluss):								
	1	—	—	—	—	—	—	35
	—	—	—	1	—	4	1	11	4
	—	1	3	—	1	1	—	3	4
	—	—	—	—	—	—	—	—	—
	—	—	—	—	—	—	—	—	—
3	4	24	22	21	25	14	15	70	81
7	2	1	1	—	—	1	—	39	34
1	2	1	—	5	7	11	16	52	48
2	2	1	6	5	5	17	11	43	54
4	—	—	—	2	—	1	2	—	81	46
—	—	—	—	—	—	1	—	—	—	1
—	—	—	—	1	3	—	—	—	3	1
—	1	—	1	2	6	3	11	15	19	18
—	—	—	—	—	—	—	—	—	36	39
—	—	—	—	—	—	—	47	69	47	69
—	3	1	1	2	4	5	8	20	21	37	49
—	—	—	1	—	—	3	1	18	19	24	24
3	14	—	1	1	1	—	1	1	—	71	102
3	3	4	3	8	6	10	11	25	29	58	57
3	1	3	1	3	5	2	11	1	4	12	23
—	—	—	—	2	3	—	4	9	8	11	15
—	—	—	—	—	—	—	1	—	—	—	1
im Staat:												
...097	349	439	125	101	261	281	425	481	1058	1103	3268	3502
... 1	29	8	7	1	2	—	—	—	1	—	42	10
7	27	16	21	1	1	—	—	—	—	—	54	49
2	1	11	7	14	2	1	1	—	—	—	28	11
3	30	19	72	3	4	—	—	—	—	—	25	106
6	5	5	3	—	—	1	3	5	2	14	12	31	25
—	—	1	—	1	1	4	8	1	2	2	1	9	12
—	—	—	—	—	—	—	—	—	—	—	—	—	—
—	—	—	—	—	—	—	—	—	—	—	—	—	—
—	—	—	—	—	—	—	—	—	—	—	—	—	—
... 18	25	21	35	16	24	116	130	128	177	96	90	395	481
... 55	48	69	80	27	15	10	7	9	5	7	7	177	162
.... 70	65	50	58	2	4	7	9	26	40	62	67	217	243
der 72	86	31	36	5	7	6	10	31	24	100	107	245	270
..... 385	332	41	39	1	1	—	2	3	3	6	10	436	387
..... —	—	—	—	—	—	5	2	2	7	—	—	7	9
...ler des ..... —	—	—	—	—	—	1	2	4	2	—	—	5	4
..... —	—	1	2	2	1	4	5	34	28	130	121	171	157
...ache 162	201	—	—	—	—	—	—	—	—	—	—	162	201
..... —	—	—	—	—	—	—	—	—	—	194	221	194	221
..... 22	39	5	11	5	5	11	15	47	30	144	153	234	253
..... 5	6	—	—	—	3	3	3	16	18	108	113	132	143
..... 160	191	27	42	1	4	6	6	2	4	2	1	198	248
...sheiten 43	32	12	16	28	20	39	41	60	78	145	146	327	333
..... —	3	11	8	10	5	30	17	30	28	12	21	93	82
..... —	—	—	—	1	1	15	19	22	28	32	29	70	77
...en 7	5	—	1	1	2	—	1	5	5	3	4	16	18

n demnach von je 100 Gestorbenen jeder Altersklasse und jedes Jahres

in Bremen:							**im Staat:**						
1	über 1—5 J.	über 5—15 J.	über 15—30 J.	über 30—50 J.	über 50 J.	zusammen	bis zu 1 J.	über 1—5 J.	über 5—15 J.	über 15—30 J.	über 30—50 J.	über 50 J.	zusammen
an Diphtherie u. Croup:													
0,14	8,59	5,49	1,06	—	0,13	1,34	0,29	8,31	5,60	0,77	—	0,09	1,28
0,13	2,30	1,41	—	—	—	0,33	0,09	1,82	0,99	—	—	—	0,29
an Keuchhusten:													
4,14	5,47	—	—	—	—	1,86	3,52	4,58	0,80	—	—	—	1,65
2,57	4,60	1,41	—	—	—	1,40	2,46	4,78	0,99	—	—	—	1,40

Digitized by Google

Tab. 59. (Schluss.)	bis zu 1 J.		über 1—5 J.		über 5—15 J.		über 15—30 J.		über 30—50 J.		über 50 J.		zu-	
	1897	1898	1897	1898	1897	1898	1897	1898	1897	1898	1897	1898	1897	1898
in Bremen (Schluss):														
Altersschwäche	—	—	—	—	—	—	—	—	—	—	128	133	128	133
Herzkrankheiten	10	19	4	6	4	3	8	7	25	18	114	125	175	178
Schlaganfall	1	3	—	—	—	1	2	3	10	13	79	77	92	97
Krämpfen	69	93	21	27	1	2	4	5	2	1	1	1	98	129
and. benannten Krankheiten	27	26	8	12	22	16	28	30	37	58	100	100	222	242
Verunglückung	—	1	6	6	7	2	24	9	21	15	7	16	65	49
Selbstmord	—	—	—	—	—	1	12	13	20	20	21	16	53	50
unbekannten Ursachen	7	5	—	1	1	2	—	1	4	4	3	4	15	17
Tab. 60.	**in Vegesack:**													
überhaupt	9	15	3	7	3	1	5	6	8	8	27	33	55	71
und zwar an														
Diphtherie u. Croup	—	—	—	—	—	—	—	—	—	—	—	—	—	—
Keuchhusten	—	—	—	—	—	—	—	—	—	—	—	—	—	—
Scharlach	—	—	—	1	1	—	—	1	—	—	—	—	1	2
Influenza	—	—	—	—	—	—	—	—	—	—	—	—	—	—
Cholera, asiatischer	—	—	—	—	—	—	—	—	—	—	—	—	—	—
Lungentuberkulose	—	—	—	1	—	—	4	2	3	1	1	1	8	5
Tuberkulose and. Organe	1	—	—	3	1	—	—	—	—	—	—	—	2	3
Lungenentzündung, croupöser	—	—	1	1	1	—	—	—	—	1	2	1	4	3
and. entzündl. Krankheiten der Athmungsorgane	2	6	1	—	—	1	—	—	—	—	3	6	6	13
Magen- u. Darmkatarrh, Atrophie der Kinder	2	4	1	1	—	—	—	—	—	—	—	1	3	6
den Folgen der Entbindung	—	—	—	—	—	—	—	—	1	—	—	—	1	—
Neubildungen	—	—	—	—	—	—	—	—	—	—	3	4	3	4
angeborener Lebensschwäche	—	3	—	—	—	—	—	—	—	—	—	—	—	3
Altersschwäche	—	—	—	—	—	—	—	—	—	—	4	6	4	6
Herzkrankheiten	—	—	—	—	—	—	—	1	1	2	3	3	4	6
Schlaganfall	1	—	—	—	—	—	—	—	1	—	4	5	6	5
Krämpfen	3	2	—	—	—	—	1	—	—	—	—	—	4	2
and benannten Krankheiten	—	—	—	—	—	—	—	1	—	3	6	5	6	9
Verunglückung	—	—	—	—	—	—	—	1	2	—	—	—	2	1
Selbstmord	—	—	—	—	—	—	—	—	—	1	1	1	1	2
Tab. 61.	**in Bremerhaven:**													
überhaupt	80	90	23	20	4	10	23	31	46	46	78	75	254	272
und zwar an														
Diphtherie u. Croup	—	—	—	1	—	—	—	-	—	—	—	—	—	1
Keuchhusten	2	1	—	1	—	—	—	—	—	—	—	—	2	2
Scharlach	—	—	—	—	1	—	—	—	—	—	—	—	1	—
Masern	—	—	—	1	—	—	—	—	—	—	—	—	—	1
Influenza	—	—	1	—	—	—	—	1	1	—	1	3	3	4
Thyphus	—	—	—	—	—	—	—	1	—	—	1	—	1	1
Ruhr, ansteckender	—	—	—	—	—	—	—	—	—	—	—	—	—	—
Lungentuberkulose	—	1	2	—	—	2	9	15	5	16	8	7	24	41
Tuberkulose and. Organe	—	—	6	1	—	—	1	—	—	1	—	—	7	2
Lungenentzündung, croupöser	2	5	2	5	—	—	2	2	3	4	4	4	13	20
and. entzündl. Krankheiten der Athmungsorgane	4	5	1	4	—	1	—	—	4	2	6	7	15	19
Magen- u. Darmkatarrh, Atrophie der Kinder	32	34	3	2	—	1	—	—	—	1	1	2	36	40
Kindbettfieber	—	—	—	—	—	1	—	1	2	—	—	2	2	3
and. Folgen der Geburt oder des Kindbettes	—	—	—	—	—	—	—	—	—	—	—	—	—	—
Neubildungen	—	—	1	—	—	—	1	—	3	1	9	6	14	7
angeborener Lebensschwäche	7	23	—	—	—	—	—	—	—	—	—	—	7	23
Altersschwäche	—	—	—	—	—	—	—	—	—	—	15	13	15	13
Herzkrankheiten	3	8	1	2	—	1	1	3	6	2	7	4	18	19
Schlaganfall	—	—	—	—	—	1	1	—	2	4	7	12	10	16
Krämpfen	22	11	3	1	—	1	—	—	—	2	—	—	25	14
and. benannten Krankheiten	8	1	1	1	2	1	3	4	13	6	14	12	41	25
Verunglückung	—	1	2	1	—	2	3	2	5	2	4	1	14	6
Selbstmord	—	—	—	—	1	—	1	3	2	3	1	4	5	10
unbekannten Ursachen	—	—	—	—	—	—	—	—	1	—	—	—	1	—
Tab. 62.	**im Landgebiet:**													
überhaupt	261	253	67	108	27	19	45	56	61	80	182	206	643	722
und zwar an														
Diphtherie u. Croup	2	—	7	—	2	—	—	—	—	—	—	—	11	—
Keuchhusten	6	7	2	6	1	—	—	—	—	—	—	—	9	13
Scharlach	1	—	3	3	2	1	—	—	—	—	—	—	6	4

Digitized by Google

Tab. 62. (Schluss.)	bis zu 1. J.		über 1—5 J.		über 5—15 J.		über 15—30 J.		über 30—50 J.		über 50 J.		zusammen	
	1897	1898	1897	1898	1897	1898	1897	1898	1897	1898	1897	1898	1897	1898
im Landgebiet (Schluss):														
ern	—	8	—	26	—	1	—	—	—	—	—	—	—	35
enza	4	2	2	1	—	—	—	—	—	1	—	4	1	11	4
hus	—	—	1	—	—	—	1	3	—	1	1	—	3	4
lera, asiatischer	—	—	—	—	—	—	—	—	—	—	—	—	—	—
r, ansteckender	—	—	—	—	—	—	—	—	—	—	—	—	—	—
gentuberkulose	3	3	5	12	3	4	24	22	21	25	14	15	70	81
erkulose and. Organe	17	13	13	18	7	2	1	1	—	—	1	—	39	34
genentzündung, croupöser	25	13	9	10	1	2	1	—	5	7	11	16	52	48
entzündl. Krankheiten der thmungsorgane	13	23	5	7	2	2	1	6	5	5	17	11	43	54
gen- und Darmkatarrh etc.	68	39	11	4	—	—	—	2	—	1	2	—	81	46
dbettfieber	—	—	—	—	—	—	—	—	—	1	—	—	—	1
Folgen der Geburt etc.	—	—	—	—	—	—	—	1	3	—	—	—	3	1
bildungen	—	—	—	—	1	—	1	2	6	3	11	13	19	18
geborener Lebensschwäche	36	39	—	—	—	—	—	—	—	—	—	—	36	39
ersschwäche	—	—	—	—	—	—	—	—	—	—	47	69	47	69
rzkrankheiten	9	12	—	3	1	1	2	4	5	8	20	21	37	49
laganfall	3	3	—	—	—	1	—	—	3	1	18	19	24	24
mpfen	66	85	3	14	—	1	1	1	—	1	1	—	71	102
l. benannten Krankheiten	8	5	3	3	4	3	8	6	10	11	25	29	58	57
unglückung	—	1	3	1	3	1	3	5	2	11	1	4	12	23
bstmord	—	—	—	—	—	—	2	3	—	4	9	8	11	15
bekannten Ursachen	—	—	—	—	—	—	—	—	—	1	—	—	—	1
Tab. 63. im Staat:														
erhaupt	1050	1097	349	439	125	101	261	281	425	481	1058	1103	3268	3502
und zwar an														
phtherie u. Croup	3	1	29	8	7	1	2	—	—	—	1	—	42	10
uchhusten	37	27	16	21	1	1	—	—	—	—	—	—	54	49
harlach	2	1	11	7	14	2	1	1	—	—	—	—	28	11
sern	3	30	19	72	3	4	—	—	—	—	—	—	25	106
fluenza	6	5	5	3	—	—	1	3	5	2	14	12	31	25
phus	—	—	1	—	1	1	4	8	1	2	2	1	9	12
cken	—	—	—	—	—	—	—	—	—	—	—	—	—	—
olera, asiatischer	—	—	—	—	—	—	—	—	—	—	—	—	—	—
hr, ansteckender	—	—	—	—	—	—	—	—	—	—	—	—	—	—
ngentuberkulose	18	25	21	35	16	24	116	130	128	177	96	90	395	481
berkulose and. Organe	55	48	69	80	27	15	10	7	9	5	7	7	177	162
ngenentzündung, croupöser	70	65	50	58	2	4	7	9	26	40	62	67	217	243
d. entzündl. Krankheiten der Athmungsorgane	72	86	31	36	5	7	6	10	31	24	100	107	245	270
agen- und Darmkatarrh, Atrophie der Kinder	385	332	41	39	1	1	—	2	3	3	6	10	436	387
indbettfieber	—	—	—	—	—	—	5	2	2	7	—	—	7	9
d. Folgen der Geburt oder des Kindbettes	—	—	—	—	—	—	1	2	4	2	—	—	5	4
eubildungen	—	—	1	2	2	1	4	5	34	28	130	121	171	157
ngeborener Lebensschwäche	162	201	—	—	—	—	—	—	—	—	—	—	162	201
ltersschwäche	—	—	—	—	—	—	—	—	—	—	194	221	194	221
lerzkrankheiten	22	39	5	11	5	5	11	15	47	30	144	153	234	253
chlaganfall	5	6	—	—	—	3	3	3	16	18	108	113	132	143
rämpfen	160	191	27	42	1	4	6	6	2	4	2	1	198	248
nd. benannten Krankheiten	43	32	12	16	28	20	39	41	60	78	145	146	327	333
erunglückung	—	3	11	8	10	5	30	17	30	28	12	21	93	82
elbstmord	—	—	—	—	1	1	15	19	22	28	32	29	70	77
nbekannten Ursachen	7	5	—	1	1	2	—	1	5	5	3	4	16	18

Es starben demnach von je 100 Gestorbenen jeder Altersklasse und jedes Jahres

Tab. 64.	in Bremen:							im Staat:						
in den Jahren	bis zu 1 J.	über 1—5 J.	über 5—15 J.	über 15—30 J.	über 30—50 J.	über 50 J.	zusammen	bis zu 1 J.	über 1—5 J.	über 5—15 J.	über 15—30 J.	über 30—50 J.	über 50 J.	zusammen
	an Diphtherie u. Croup:													
1897	0,14	8,59	5,49	1,06	—	0,13	1,34	0,29	8,31	5,60	0,77	—	0,09	1,28
1898	0,13	2,30	1,41	—	—	—	0,33	0,09	1,82	0,99	—	—	—	0,29
	an Keuchhusten:													
1897	4,14	5,47	—	—	—	—	1,86	3,52	4,58	0,80	—	—	—	1,65
1898	2,57	4,60	1,41	—	—	—	1,40	2,46	4,78	0,99	—	—	—	1,40

Digitized by Google

Tab. 64. (Schluss.) in den Jahren	in Bremen: bis zu 1 J.	über 1—5 J.	über 5—15 J.	über 15—30 J.	über 30—50 J.	über 50 J.	zusammen	im Staat: bis zu 1 J.	über 1—5 J.	über 5—15 J.	über 15—30 J.	über 30—50 J.	über 50 J.	zusammen
an Scharlach:														
1897.....	0,14	3,13	10,99	0,53	—	—	0,86	0,19	3,15	11,20	0,38	—	—	0,[illegible]
1898.....	0,13	0,99	1,41	—	—	—	0,21	0,09	1,60	1,98	0,36	—	—	0,[illegible]
an Masern:														
1897.....	0,43	7,42	3,30	—	—	—	1,08	0,29	5,44	2,40	—	—	—	0,[illegible]
1898.....	2,98	14,80	4,22	—	—	—	2,87	2,73	16,40	3,96	—	—	—	2,[illegible]
an Influenza:														
1897.....	0,29	0,78	—	0,53	0,97	1,17	0,73	0,57	1,43	—	0,38	1,18	1,22	0,[illegible]
1898.....	0,41	0,66	—	1,06	0,57	1,01	0,70	0,46	0,68	—	1,07	0,42	1,09	0,[illegible]
an Typhus:														
1897.....	—	—	1,10	1,60	0,32	—	0,22	—	0,29	0,80	1,54	0,24	0,19	0,[illegible]
1898.....	—	—	1,41	2,13	0,29	0,13	0,39	—	—	0,99	2,85	0,42	0,09	0,[illegible]
an Lungentuberkulose:														
1897.....	2,14	5,47	14,29	42,02	31,94	9,47	12,65	1,71	6,02	12,80	44,44	30,12	9,61	12,[illegible]
1898.....	2,84	7,24	25,35	48,41	38,90	8,49	14,52	2,28	7,97	23,77	46,26	36,80	8,16	14,[illegible]
an Tuberkulose and. Organe:														
1897.....	5,29	19,53	20,88	4,26	2,90	0,78	5,57	5,24	19,77	21,60	3,83	2,12	0,66	5,[illegible]
1898.....	4,74	19,08	18,31	3,19	1,15	0,89	5,05	4,38	18,22	14,85	2,49	1,04	0,62	4,[illegible]
an entzündlichen Krankheiten der Athmungsorgane:														
1897.....	13,71	24,22	3,30	4,79	12,90	15,43	14,21	13,52	23,21	5,60	4,98	13,41	15,31	10,[illegible]
1898.....	13,40	22,04	7,04	5,85	12,97	16,35	14 60	13,76	21,41	10,89	6,76	13,31	15,78	11,[illegible]
an Magen- u. Darmkatarrh, Atrophie der Kinder:														
1897.....	40,43	10,16	1,10	—	0,97	0,39	13,64	36,67	11,75	0,80	—	0,71	0,57	12,[illegible]
1898.....	34,51	10,53	—	—	0,29	0,89	12,10	30,26	8,88	0,99	0,71	0,62	0,91	10,[illegible]
an Neubildungen:														
1897.....	—	—	1,10	1,06	8,06	13,88	5,83	—	0,29	1,60	1,54	8,00	12,29	4,[illegible]
1898.....	—	0,66	1,41	1,60	6,92	12,42	5,28	—	0,46	0,99	1,78	5,62	10,97	4,[illegible]
an angeborener Lebensschwäche:														
1897.....	17,00	—	—	—	—	—	5,14	15,43	—	—	—	—	—	4,[illegible]
1898.....	18,40	—	—	—	—	—	5,58	18,32	—	—	—	—	—	5,[illegible]
an Altersschwäche:														
1897.....	—	—	—	—	—	16,60	5,53	—	—	—	—	—	18,34	5,[illegible]
1898.....	—	—	—	—	—	16,86	5,46	—	—	—	—	—	20,04	6,[illegible]
an Herzkrankheiten:														
1897.....	1,43	1,56	4,39	4,26	11,29	14,78	7,56	2,09	1,43	4,00	4,21	11,06	13,61	7,[illegible]
1898.....	2,57	1,97	4,22	3,72	5,19	15,84	7,30	3,56	2,52	4,95	5,34	6,24	13,87	7,[illegible]
an Schlaganfall:														
1897.....	0,14	—	—	1,06	3,23	10,25	3,97	0,48	—	—	1,15	3,76	10,21	4,[illegible]
1898.....	0,41	—	1,41	1,60	3,75	9,76	3,98	0,55	—	2,97	1,07	3,74	10,24	4,[illegible]
an Krämpfen:														
1897.....	9,86	8,20	1,10	2,13	0,64	0,13	4,23	15,24	7,74	0,80	2,30	0,47	0,19	6,[illegible]
1898.....	12,58	8,88	2,82	2,66	0,29	0,13	5,30	17,41	9,57	3,96	2,14	0,83	0,09	7,[illegible]
an and. benannten Krankheiten:														
1897.....	3,86	3,13	24,17	17,55	12,26	12,97	9,84	4,09	3,44	22,40	17,24	15,53	13,71	10,[illegible]
1898.....	3,52	3,95	22,54	17,55	18,44	12,67	10,30	2,92	3 64	19,80	16,01	18,08	13,24	9,[illegible]
gewaltsamen Todes:														
1897.....	—	2,34	7,69	19,15	13,93	3,63	5,09	—	3,15	8,80	17,24	12,22	4,16	4,[illegible]
1898.....	0,13	1,97	4,22	11,70	10,09	4,05	4,06	0,27	1,82	5,94	12,81	11,64	4,53	4,[illegible]
an unbekannten Ursachen:														
1897.....	1,00	—	1,10	—	1,29	0,39	0 65	0 67	—	0,80	—	1,18	0,28	0,[illegible]
1898.....	0 68	0,33	2,82	0 53	1,15	0 51	0,70	0,46	0,23	1,98	0,35	1,04	0,36	0,[illegible]

Ein weiteres Eingehen auf die Sterbefälle lässt ihr Verhältniss zur Einwohnerzahl d. h die Sterblichkeit der Bevölkerung in den Hauptaltersklassen und überhaupt ersehen, sowie der Antheil der verschiedenen Todesursachen an dieser Sterblichkeit, namentlich auch an der Kindersterblichkeit. Die Darlegungen erfolgen im Anschluss an die gleichartigen Zusammenstellungen in früheren Jahrgängen des Jahrbuchs.

Ermittelt wurden

Digitized by Google

). 65. im Alter	in Bremen		in Vegesack		in Bremerhaven		im Landgebiet		im Staat	
	Lebende	Gestorb.	Lebende	Gestorb.	Lebende	Gestorb.	Lebende	Gestorb.	Lebende	Gestorb.
					im Jahre 1897:					
1 J.	3 350	700	78	9	358	80	835	261	4 621	1 050
1—5 J...	13 286	256	324	3	1 647	23	4 165	67	19 422	349
5—15 „ ..	27 229	91	702	3	3 222	4	7 910	27	39 063	125
15—30 „ ..	47 664	188	1 128	5	5 750	23	8 787	45	63 329	261
30—50 „ ..	36 589	310	856	8	4 653	46	7 717	61	49 815	425
50 Jahre ..	20 070	771	664	27	2 179	78	4 302	182	27 215	1 058
mmen.....	148 188	2 316	3 752	55	17 809	254	33 716	643	203 465	3 268
					im Jahre 1898:					
n 1 J	3 555	739	62	15	340	90	865	253	4 822	1 097
1—5 J...	13 441	304	333	7	1 706	20	4 236	108	19 716	439
5—15 „ ..	27 762	71	716	1	3 239	10	8 208	19	39 925	101
15—30 „ ..	49 088	188	1 181	6	5 960	31	8 993	56	65 222	281
30—50 „ ..	37 434	347	864	8	4 763	46	7 841	80	50 902	481
50 Jahre ..	20 930	789	686	33	2 251	75	4 434	206	28 301	1 103
mmen.....	152 210	2 438	3 842	70	18 259	272	34 577	722	208 888	3 502

Im letzten Jahrfünft starben in jeder Altersklasse von je 1000 ihrer Angehörigen

ab. 66.					
			bis zu 1 Jahre:		
.....	164,15	107,14	207,76	220,94	176,74
.....	156,81	90,91	159,77	171,02	159,25
.....	169,63	77,92	199,53	200,19	176,52
....	172,84	103,45	182,65	238,14	185,15
.....	172,10	194,81	209,30	226,30	185,34
			über 1 bis 5 Jahre:		
.....	23,73	3,29	24,41	31,80	25,17
.....	17,46	3,08	15,37	18,10	17,17
.....	18,31	8,55	17,77	20,98	18,65
.....	18,90	9,17	13,77	15,83	17,65
.....	22,12	20,59	11,59	24,86	21,78
			bis zu 5 Jahre:		
.....	56,71	25,77	59,67	69,51	59,08
.....	51,83	21,79	52,08	57,02	52,46
.....	53,38	21,02	55,39	57,98	53,94
.....	54,34	28,99	48,86	61,56	54,99
.....	57,82	52,76	51,02	66,09	58,91
			über 5 bis 15 Jahre:		
.....	4,67	—	3,59	7,07	4,98
.....	3,37	4,26	2,79	3,30	3,32
.....	3,59	10,12	3,90	3,19	3,65
.....	3,33	4,26	1,24	3,40	3,19
.....	2,55	1,39	3,08	2,31	2,52
			über 15 bis 30 Jahre:		
.....	4,34	7,37	7,17	6,68	4,98
.....	5,22	7,82	8,19	4,76	5,50
.....	4,03	2,58	4,70	7,27	4,52
.....	3,93	4,41	3,98	5,10	4,10
.....	3,82	5,05	5,17	6,19	4,29
			über 30 bis 50 Jahre:		
.....	9,40	12,02	6,82	9,92	9,30
.....	9,81	6,86	15,14	8,66	10,10
.....	10,07	11,40	13,15	11,60	10,61
.....	8,40	9,26	9,79	7,84	8,46
.....	9,18	9,17	9,57	10,10	9,36
			über 50 Jahre:		
.....	35,34	24,29	27,94	39,63	35,12
.....	44,35	53,30	43,33	42,63	44,22
.....	35,96	38,24	38,79	35,51	36,18
.....	36,99	39,07	34,56	40,59	37,42
.....	36,33	45,90	32,94	44,40	37,51
			zusammen:		
.....	15,87	12,23	15,06	21,19	16,61
.....	16,82	16,86	18,39	18,54	17,26
.....	15,57	14,32	17,14	18,73	16,21
.....	15,39	14,45	14,06	18,71	15,81
.....	15,76	17,89	14,68	20,45	16,49

Den Antheil der verschiedenen Todesursachen an der Sterblichkeit zeigt die folgende Tabelle, indessen der Raumersparniss halber nur für die Stadt Bremen. In der Stadt Bremen sind gezählt:

Digitized by Google

Tab. 67.	1894	1895	1896	1897	1898	1894	1895	1896	1897	1898
	Altersklasse 0/5 Jahre:					Von je 1000 E. dieser Klasse				
Lebende	15 169	15 787	16 085	16 636	16 996	starben also überhaupt:				
Gestorbene	912	863	907	956	1 043	56,71	51,83	53,38	54,34	57,82
Todesursachen:						davon an Diphtherie u. s. w.				
Diphtherie u. Croup	59	15	29	23	8	3,67	0,90	1,71	1,31	0,44
Keuchhusten	39	16	27	43	33	2,43	0,96	1,59	2,44	1,83
Scharlach	10	12	5	9	4	0,62	0,72	0,29	0,51	0,22
Masern	52	4	23	22	67	3,23	0,24	1,35	1,25	3,71
Influenza	1	5	4	4	5	0,06	0,30	0,24	0,23	0,28
Typhus	—	—	—	—	—	—	—	—	—	—
Lungentuberkulose	29	38	43	29	43	1,80	2,28	2,53	1,65	2,38
Tuberkulose and. Organe	84	74	70	87	93	5,22	4,44	4,12	4,95	5,16
entzündl. Krankh. d. Athmungsorg.	143	146	135	158	166	8,89	8,77	7,95	8,98	9,20
Magen- u. Darmkatarrh, Atrophie der Kinder	211	273	267	309	287	13,12	16,40	15,71	17,56	15,91
Neubildungen	—	—	—	—	2	—	—	—	—	0,11
angeborene Lebensschwäche	116	110	127	119	136	7,21	6,61	7,48	6,76	7,54
Altersschwäche	—	—	—	—	—	—	—	—	—	—
Herzkrankheiten	20	23	20	14	25	1,25	1,38	1,18	0,80	1,39
Schlaganfall	4	4	1	1	3	0,25	0,24	0,06	0,06	0,17
Krämpfe	103	95	96	90	120	6,41	5,71	5,65	5,11	6,65
and. benannte Krankheiten	33	37	49	35	38	2,05	2,22	2,88	1,99	2,11
gewaltsamer Tod	7	7	6	6	7	0,44	0,42	0,35	0,34	0,39
unbekannte Ursachen	1	4	5	7	6	0,06	0,24	0,29	0,40	0,33
Tab. 68.	Altersklasse über 5/15 Jahre:					Von je 1000 E. dieser Klasse				
Lebende	26 627	26 602	26 907	27 229	27 762	starben also überhaupt:				
Gestorbene	125	90	97	91	71	4,67	3,37	3,59	3,33	2,55
Todesursachen:						davon an Diphtherie u. s. w.				
Diphtherie u. Croup	30	10	14	5	1	1,12	0,37	0,52	0,18	0,04
Keuchhusten	—	—	1	—	1	—	—	0,04	—	0,04
Scharlach	2	2	3	10	1	0,07	0,07	0,11	0,36	0,04
Masern	4	—	2	3	3	0,15	—	0,07	0,11	0,11
Influenza	—	—	1	—	—	—	—	0,04	—	—
Typhus	—	1	3	1	1	—	0,04	0,11	0,04	0,03
Lungentuberkulose	22	18	19	13	18	0,82	0,67	0,70	0,47	0,65
Tuberkulose and. Organe	19	17	11	19	13	0,71	0,64	0,40	0,69	0,47
entzündl. Krankh. d. Athmungsorg.	5	4	7	3	5	0,19	0,15	0,26	0,11	0,18
Magen- u. Darmkatarrh, Atrophie der Kinder	—	1	—	1	—	—	0,04	—	0,04	—
Neubildungen	—	—	1	1	1	—	—	0,04	0,04	0,03
angeborene Lebensschwäche	—	—	—	—	—	—	—	—	—	—
Altersschwäche	—	—	—	—	—	—	—	—	—	—
Herzkrankheiten	11	4	3	4	3	0,41	0,15	0,11	0,15	0,11
Schlaganfall	1	2	1	—	1	0,04	0,07	0,04	—	0,03
Krämpfe	2	1	1	1	2	0,07	0,04	0,04	0,04	0,07
and. benannte Krankheiten	20	21	20	22	16	0,75	0,79	0,74	0,80	0,57
gewaltsamer Tod	9	9	10	7	3	0,34	0,34	0,37	0,26	0,11
unbekannte Ursachen	—	—	—	1	2	—	—	—	0,04	0,07
Tab. 69.	Altersklasse über 15/30 Jahre:					Von je 1000 E. dieser Klasse				
Lebende	43 572	44 819	45 937	47 604	49 088	starben also überhaupt:				
Gestorbene	190	235	186	188	188	4,34	5,22	4,03	3,93	3,82
Todesursachen:						davon an Diphtherie u. s. w.				
Diphtherie u. Croup	1	—	1	2	—	0,02	—	0,02	0,04	—
Keuchhusten	—	—	—	—	—	—	—	—	—	—
Scharlach	1	2	—	1	—	0,02	0,04	—	0,02	—
Masern	—	—	—	—	—	—	—	—	—	—
Influenza	1	6	1	1	2	0,02	0,13	0,02	0,02	0,04
Typhus	2	5	5	3	4	0,05	0,11	0,11	0,06	0,08
Lungentuberkulose	85	121	83	79	91	1,94	2,69	1,80	1,65	1,85
Tuberkulose and. Organe	6	4	11	8	6	0,14	0,09	0,24	0,17	0,12
entzündl. Krankh. d. Athmungsorg.	4	13	8	9	11	0,09	0,29	0,17	0,19	0,23
Magen- u. Darmkatarrh, Atrophie der Kinder	1	—	—	—	—	0,02	—	—	—	—
Neubildungen	5	2	1	2	3	0,12	0,05	0,02	0,04	0,06
angeborene Lebensschwäche	—	—	—	—	—	—	—	—	—	—
Altersschwäche	—	—	—	—	—	—	—	—	—	—
Herzkrankheiten	12	8	14	8	7	0,27	0,18	0,31	0,17	0,14
Schlaganfall	1	1	1	2	3	0,02	0,02	0,02	0,04	0,06
Krämpfe	5	4	1	4	5	0,12	0,09	0,02	0,09	0,10
and. benannte Krankheiten	30	41	35	33	33	0,69	0,91	0,76	0,69	0,67
gewaltsamer Tod	36	27	25	36	22	0,82	0,60	0,54	0,75	0,45
unbekannte Ursachen	—	1	—	—	1	—	0,02	—	—	0,02

Digitized by Google

Tab. 70.	1894	1895	1896	1897	1898	1894	1895	1896	1897	1898
	Altersklasse über 30/50 Jahre:					Von je 1000 E. dieser Klasse starben also überhaupt:				
Lebende	34 233	34 940	35 692	36 589	37 434					
Gestorbene	325	346	363	310	347	9,40	9,81	10,07	8,40	9,18
Todesursachen:						davon an Diphtherie u. s. w.:				
Diphtherie u. Croup	—	—	—	—	—	—	—	—	—	—
Keuchhusten	—	—	—	—	—	—	—	—	—	—
Scharlach	—	—	—	—	—	—	—	—	—	—
Masern	—	—	—	—	—	—	—	—	—	—
Influenza	5	6	—	3	2	0,14	0,17	—	0,08	0,05
Typhus	2	2	1	1	1	0,06	0,06	0,03	0,03	0,03
Lungentuberkulose	129	123	141	99	135	3,73	3,48	3,91	2,68	3,57
Tuberkulose and. Organe	3	11	7	9	4	0,09	0,31	0,19	0,24	0,11
entzündl. Krankh. d. Athmungsorg.	29	25	35	40	45	0,84	0,71	0,97	1,09	1,19
Magen- u. Darmkatarrh, Atrophie der Kinder	2	—	2	3	1	0,06	—	0,06	0,08	0,03
Neubildungen	17	28	40	25	24	0,49	0,79	1,11	0,68	0,63
angeborene Lebensschwäche	—	—	—	—	—	—	—	—	—	—
Altersschwäche	—	—	—	—	—	—	—	—	—	—
Herzkrankheiten	27	33	31	35	18	0,78	0,94	0,86	0,95	0,48
Schlaganfall	17	16	15	10	13	0,49	0,45	0,42	0,27	0,34
Krämpfe	—	2	2	2	1	—	0,06	0,05	0,05	0,03
and. benannte Krankheiten	68	60	58	38	64	1,97	1,70	1,61	1,03	1,69
gewaltsamer Tod	26	39	30	41	35	0,75	1,11	0,83	1,11	0,92
unbekannte Ursachen	—	1	1	4	4	—	0,03	0,03	0,11	0,11
Tab. 71.	**Altersklasse über 50 Jahre:**					Von je 1000 E. dieser Klasse starben also überhaupt:				
Lebende	18 371	18 985	19 462	20 070	20 930					
Gestorbene	673	881	726	771	789	35,34	44,35	35,96	36,99	36,33
Todesursachen:						davon an Diphtherie u. s. w.:				
Diphtherie u. Croup	—	—	—	1	—	—	—	—	0,05	—
Keuchhusten	—	—	—	—	—	—	—	—	—	—
Scharlach	—	—	—	—	—	—	—	—	—	—
Masern	—	—	—	—	—	—	—	—	—	—
Influenza	10	58	2	9	8	0,53	2,92	0,10	0,43	0,37
Typhus	4	1	3	—	1	0,21	0,05	0,15	—	0,05
Lungentuberkulose	71	78	76	73	67	3,73	3,93	3,77	3,50	3,09
Tuberkulose and. Organe	10	5	1	6	7	0,52	0,25	0,05	0,29	0,32
entzündl. Krankh. d. Athmungsorg.	107	142	116	119	129	5,62	7,15	5,75	5,71	5,94
Magen- u. Darmkatarrh, Atrophie der Kinder	21	4	2	3	7	1,10	0,20	0,10	0,14	0,32
Neubildungen	54	97	106	107	98	2,84	4,88	5,25	5,14	4,51
angeborene Lebensschwäche	—	—	—	—	—	—	—	—	—	—
Altersschwäche	110	149	105	128	133	5,78	7,50	5,21	6,14	6,12
Herzkrankheiten	98	105	103	114	125	5,15	5,29	5,11	5,47	5,76
Schlaganfall	74	85	64	79	77	3,89	4,28	3,18	3,79	3,55
Krämpfe	2	1	2	1	1	0,10	0,05	0,10	0,05	0,05
and. benannte Krankheiten	94	113	110	100	100	4,94	5,69	5,45	4,80	4,60
gewaltsamer Tod	17	43	34	28	32	0,89	2,16	1,64	1,34	1,47
unbekannte Ursachen	1	—	2	3	4	0,05	—	0,10	0,14	0,18
Tab. 72.	**Einwohner überhaupt:**					Von je 1000 Einwohnern starben also überhaupt:				
Lebende	137972	141133	144083	148188	152210					
Gestorbene	2 225	2 415	2 279	2 316	2 438	15,87	16,82	15,57	15,39	15,76
Todesursachen:						davon an Diphtherie u. s. w.:				
Diphtherie u. Croup	90	25	44	31	9	0,64	0,18	0,30	0,21	0,06
Keuchhusten	39	16	28	43	34	0,28	0,11	0,19	0,29	0,22
Scharlach	13	16	8	20	5	0,09	0,11	0,05	0,13	0,03
Masern	56	4	25	25	70	0,40	0,03	0,17	0,17	0,45
Influenza	17	75	8	17	17	0,12	0,52	0,05	0,11	0,11
Typhus	8	9	12	5	7	0,06	0,06	0,08	0,03	0,04
Lungentuberkulose	336	378	362	293	354	2,40	2,63	2,48	1,95	2,29
Tuberkulose and. Organe	122	111	100	129	123	0,87	0,77	0,68	0,86	0,80
entzündl. Krankh. d. Athmungsorg.	288	330	301	329	356	2,05	2,30	2,06	2,19	2,30
Magen- u. Darmkatarrh, Atrophie der Kinder	235	278	271	316	295	1,68	1,94	1,85	2,10	1,91
Neubildungen	76	127	148	135	128	0,54	0,88	1,01	0,90	0,83
angeborene Lebensschwäche	116	110	127	119	136	0,83	0,77	0,87	0,79	0,88
Altersschwäche	110	149	105	128	133	0,78	1,04	0,72	0,85	0,86
Herzkrankheiten	168	173	171	175	178	1,20	1,21	1,17	1,16	1,15
Schlaganfall	97	108	82	92	97	0,69	0,75	0,56	0,61	0,63
Krämpfe	112	103	102	98	129	0,80	0,72	0,70	0,65	0,83
and. benannte Krankheiten	245	272	272	228	251	1,75	1,89	1,86	1,51	1,62
gewaltsamer Tod	95	125	105	118	99	0,68	0,87	0,72	0,78	0,64
unbekannte Ursachen	2	6	8	15	17	0,01	0,04	0,05	0,10	0,11

Digitized by Google

Ein übersichtlicheres Bild des Vorkommens der Todesursachen in den einzelnen Altersklassen zeichnen die Durchschnittsziffern der Tabellen. Wir reihen darum diese Ziffern in der folgenden Zusammenstellung für jede der fünf Altersklassen und für die Gesammtbevölkerung der Stadt aneinander

Im Durchschnitt der J. 1894 bis 1898 starben in der Stadt Bremen von je 1000 Angehörigen jeder Altersklasse sowie von je 1000 Einw. überhaupt:

Tab. 73.	bis zu 5 Jahren	über 5—15 J.	über 15—30 J.	über 30—50 J.	über 50 Jahre	überhaupt
zusammen	54,84	3,50	4,25	9,36	37,77	15,89
und zwar an						
Diphtherie u. Croup	1,57	0,44	0,02	—	0,01	0,27
Keuchhusten	1,85	0,02	—	—	—	0,23
Scharlach	0,47	0,13	0,02	—	—	0,08
Masern	1,97	0,09	—	—	—	0,24
Influenza	0,22	0,01	0,05	0,09	0,86	0,18
Typhus	–	0,04	0,08	0,04	0,09	0,06
Lungentuberkulose	2,13	0,66	1,98	3,47	3,59	2,34
Tuberkulose and. Organe	4,78	0,58	0,15	0,19	0,28	0,80
entzündl. Krankheiten der Athmungsorgane	8,76	0,18	0,19	0,96	6,03	2,18
Magen- u. Darmkatarrh, Atrophie der Kinder	15,78	0,02	0,00	0,04	0,36	1,90
Neubildungen	0,02	0,02	0,06	0,74	4,54	0,83
angeborener Lebensschwäche	7,13	—	—	—	—	0,83
Altersschwäche	—	—	—	—	6,15	0,85
Herzkrankheiten	1,20	0,19	0,21	0,80	5,36	1,18
Schlaganfall	0,15	0,04	0,03	0,39	3,73	0,65
Krämpfen	5,91	0,05	0,08	0,04	0,07	0,74
and. benannten Krankheiten	2,25	0,73	0,74	1,59	5,09	1,73
gewaltsamem Tod	0,39	0,38	0,63	0,95	1,51	0,74
unbekannten Ursachen	0,27	0,09	0,01	0,06	0,10	0,07

Was die Tab. 65 u. 66 über die gesundheitlichen Verhältnisse in den Haupttheilen des Staats brachten, enthalten die Tab. 74—77 über die einzelnen Theile der Stadt Bremen und des Landgebiets. Die städtischen Bezirke 13h und 13i, bis zum 31 März 1892 zur Landgemeinde Walle gehörend, sind bis zum Jahre 1891 zu dieser, vom Jahre 1892 an aber zur Stadt Bremen gezählt.

Ermittelt wurden:

Tab. 74.	1894		1895		1896		1897		1898	
in der Altstadt:	Lebende	Gestorbene	Lebende	Gestorbene	Lebende	Gestorbene	Lebende	Gestorbene	Lebende	Gestorbene
Bezirk 1, gewöhnliche Strassen,										
überhaupt	3 470	35	3 481	33	3 437	34	3 249	39	3 316	31
bis zu 5 J.	204	7	189	7	183	9	185	2	185	3
über 5—15 J.	591	3	570	—	619	1	514	5	505	—
„ 15—30 „	1 383	4	1 392	4	1 344	4	1 324	4	1 359	6
„ 30—50 „	794	7	825	4	779	5	725	5	756	7
„ 50 J.	498	14	505	18	512	15	501	23	511	15
Gängen u. dgl. Strassen,										
überhaupt	61	4	73	8	76	8	68	3	71	4
bis zu 5 J.	8	3	12	3	11	2	9	1	9	1
über 5—15 J.	16	—	21	1	20	—	21	—	20	—
„ 15—30 „	12	—	13	—	13	—	9	1	16	—
„ 30—50 „	13	—	16	—	20	1	20	—	15	2
„ 50 J.	12	1	11	4	12	5	9	1	11	1
Bezirk 2, gewöhnliche Strassen,										
überhaupt	2 541	36	2 562	49	2 522	32	2 526	30	2 252	31
bis zu 5 J.	225	13	239	11	217	14	216	9	186	12
über 5—15 J.	410	1	430	1	433	3	451	1	376	3
„ 15—30 „	907	4	920	5	894	7	905	1	806	2
„ 30—50 „	638	8	619	6	638	5	616	8	560	6
„ 50 J.	361	10	354	26	340	3	338	11	324	8
Gängen u. dgl. Strassen,										
überhaupt	1 119	30	1 147	25	1 171	22	1 115	23	1 132	25
bis zu 5 J.	122	6	138	4	133	10	130	9	130	12
über 5—15 J.	243	5	254	4	287	2	259	2	255	1
„ 15—30 „	317	3	318	?		1	298	—	313	2
„ 30—50 „	265	4	261				260	3	257	5
„ 50 J.	172	12	176				168	9	177	5

Digitized by Google

Tab. 74. (Fortsetzung.)

	1894		1895		1896		1897		1898	
in der Altstadt:	Lebende	Gestorbene	Lebende	Gestorbene	Lebende	Gestorbene	Lebende	Gestorbene	Lebende	Gestorbene
Bezirk 3,										
gewöhnliche Strassen,										
überhaupt	3 035	42	3 020	44	2 891	35	2 928	40	2 905	42
bis zu 5 J.	231	14	252	9	234	10	236	17	223	13
über 5—15 J.	526	6	507	2	488	2	471	2	470	3
„ 15—30 „	1 160	2	1 149	5	1 082	4	1 104	4	1 095	6
„ 30—50 „	730	7	723	5	715	10	739	6	731	6
„ 50 J.	388	13	389	23	372	9	378	11	386	14
Gängen u. dgl. Strassen,										
überhaupt	717	14	736	15	712	13	740	20	728	10
bis zu 5 J.	64	6	75	7	67	11	73	2	89	3
über 5—15 J.	164	1	153	—	132	—	157	1	136	—
„ 15—30 „	220	2	246	—	234	—	241	2	233	2
„ 30—50 „	187	3	195	2	204	1	194	5	198	3
„ 50 J.	82	2	67	6	75	1	75	10	72	2
Bezirk 4,										
gewöhnliche Strassen,										
überhaupt	2 894	38	2 936	43	2 825	48	2 717	38	2 584	35
bis zu 5 J.	214	7	230	10	215	13	184	13	193	5
über 5—15 J.	600	3	541	1	562	1	476	4	464	2
„ 15—30 „	1 008	8	1 089	3	1 000	5	1 026	5	949	3
„ 30—50 „	691	6	686	8	644	14	632	3	585	6
„ 50 J.	381	14	390	21	404	15	399	13	393	19
Gängen u. dgl. Strassen,										
überhaupt	691	10	667	9	652	8	648	11	624	7
bis zu 5 J.	66	4	70	3	70	3	63	3	58	1
über 5—15 J.	139	—	119	—	118	—	111	1	93	1
„ 15—30 „	225	3	230	3	217	3	221	4	227	—
„ 30—50 „	168	1	152	1	151	1	155	1	145	1
„ 50 J.	93	2	96	2	96	1	98	2	101	4
Bezirk 5,										
gewöhnliche Strassen,										
überhaupt	2 425	45	2 464	46	2 450	48	2 460	42	2 412	41
bis zu 5 J.	271	23	263	16	267	14	247	21	234	13
über 5—15 J.	414	2	442	2	453	1	419	1	421	2
„ 15—30 „	828	7	816	4	764	8	859	2	870	4
„ 30—50 „	604	5	627	7	641	10	610	4	573	5
„ 50 J.	308	8	316	17	325	15	325	14	314	17
Gängen u. dgl. Strassen,										
überhaupt	1 642	29	1 669	46	1 660	43	1 647	35	1 577	42
bis zu 5 J.	184	13	175	15	181	10	167	19	160	21
über 5—15 J.	367	2	383	2	379	5	365	—	346	3
„ 15—30 „	439	1	437	1	438	1	486	2	475	—
„ 30—50 „	413	2	426	5	426	11	401	8	379	7
„ 50 J.	239	11	248	23	236	16	228	6	217	11
Bezirk 6,										
gewöhnliche Strassen,										
überhaupt	3 124	75	3 116	83	3 103	74	3 148	66	3 120	72
bis zu 5 J.	324	20	321	18	303	21	300	15	287	16
über 5—15 J.	588	1	574	—	557	2	551	1	566	—
„ 15—30 „	832	7	847	4	875	1	896	3	895	4
„ 30—50 „	717	13	728	11	728	6	730	10	718	13
„ 50 J.	663	34	646	50	640	44	671	37	654	39
Gängen u. dgl. Strassen,										
überhaupt	700	21	679	22	682	18	689	19	670	20
bis zu 5 J.	94	11	76	12	73	10	75	5	67	10
über 5—15 J.	176	—	170	—	179	—	174	1	155	2
„ 15—30 „	154	5	152	1	166	1	165	1	177	—
„ 30—50 „	173	1	178	5	170	3	184	4	173	4
„ 50 J.	103	4	103	4	94	4	91	8	98	4
in der Neustadt:										
Bezirk 7,										
gewöhnliche Strassen,										
überhaupt	3 045	55	3 290	68	3 304	55	3 191	51	3 186	61
bis zu 5 J.	337	23	335	27	340	21	336	17	324	18
über 5—15 J.	586	6	592	2	597	3	580	2	561	1
„ 15—30 „	960	5	1 223	6	1 219	3	1 167	3	1 141	6
„ 30—50 „	732	8	704	12	706	10	699	6	716	10
„ 50 J.	430	13	436	21	442	18	409	23	444	26
Gängen u. dgl. Strassen,										
überhaupt	469	9	465	15	434	11	443	14	432	12
bis zu 5 J.	57	6	72	4	63	5	78	7	67	6

Digitized by Google

Tab. 74. (Fortsetzung.)	1894		1895		1896		1897		1898	
in der Neustadt:	Le-	Ge-	Le-	Ge-	Le-	Ge-	Le-	Ge-	Le-	Ge-
Bezirk 7,	ben-	stor-	ben-	stor-	ben-	stor-	ben-	stor-	ben-	stor-
Gänge u. dgl. Strassen,	de	bene	de	bene	de	bene	de	bene	de	bene
über 5—15 J.	136	—	121	3	124	—	122	1	132	—
„ 15—30 „	95	—	97	1	87	—	75	1	72	2
„ 30—50 „	111	—	110	3	106	4	110	2	104	2
„ 50 J.	70	3	65	4	54	2	58	3	57	2
Bezirk 8,										
gewöhnl. Strassen,										
überhaupt	7 029	105	6 676	103	6 648	87	6 562	85	6 471	79
bis zu 5 J.	648	47	673	43	672	28	694	35	590	34
über 5—15 J.	1 053	3	1 055	3	1 034	4	1 017	2	1 037	—
„ 15—30 „	3 117	15	2 692	14	2 689	10	2 589	7	2 556	9
„ 30—50 „	1 468	15	1 470	10	1 476	13	1 473	12	1 448	11
„ 50 J.	743	25	786	33	777	32	789	29	843	25
Gängen u. dgl. Strassen,										
überhaupt	668	12	651	13	554	16	569	19	562	10
bis zu 5 J.	72	3	72	2	62	6	69	6	71	3
über 5—15 J.	189	1	177	—	140	—	145	2	138	—
„ 15—30 „	136	—	143	1	123	1	122	2	127	1
„ 30—50 „	185	2	178	5	152	1	151	3	142	2
„ 50 J.	86	6	81	5	77	8	82	6	84	4
Bezirk 9,										
gewöhnl. Strassen,										
überhaupt	3 670	64	3 819	68	3 878	57	3 749	67	3 644	51
bis zu 5 J.	418	30	443	19	435	22	446	25	360	24
über 5—15 J.	661	3	694	1	679	2	710	3	664	—
„ 15—30 „	1 129	5	1 270	11	1 301	4	1 158	8	1 141	4
„ 30—50 „	938	8	929	9	931	8	915	11	924	5
„ 50 J.	524	18	513	28	532	21	520	20	555	18
Gängen u. dgl. Strassen,										
überhaupt	154	3	139	2	139	3	143	5	125	5
bis zu 5 J.	22	3	20	1	21	—	21	3	17	1
über 5—15 J.	35	-	30	—	30	1	36	1	28	—
„ 15—30 „	44	—	40	—	41	—	42	—	37	—
„ 30—50 „	33	—	30	—	31	2	29	1	29	1
„ 50 J.	20	—	19	1	16	—	15	—	14	3
in der Vorstadt:										
Bezirk 10a,										
überhaupt	5 305	82	5 402	70	5 383	80	5 487	78	5 459	67
bis zu 5 J.	439	25	459	18	440	21	454	20	460	16
über 5—15 J.	937	4	956	3	884	3	884	3	864	1
„ 15—30 „	1 735	8	1 796	9	1 879	9	1 898	5	1 891	5
„ 30—50 „	1 370	11	1 342	9	1 320	9	1 355	12	1 343	12
„ 50 J.	824	34	849	31	860	38	896	38	901	33
Bezirk 10b,										
überhaupt	4 465	72	4 578	59	4 781	50	4 939	62	4 948	78
bis zu 5 J.	472	15	509	12	531	15	550	23	525	31
über 5—15 J.	817	2	793	3	815	1	857	1	862	2
„ 15—30 „	1 376	9	1 399	9	1 485	4	1 528	5	1 515	9
„ 30—50 „	1 135	12	1 168	10	1 232	9	1 277	5	1 294	6
„ 50 J.	665	34	709	25	718	21	727	28	752	30
Bezirk 11a,										
überhaupt	3 653	48	3 715	44	3 836	54	3 811	56	3 865	39
bis zu 5 J.	216	11	196	5	205	9	208	8	220	8
über 5—15 J.	519	2	521	1	528	—	490	1	503	—
„ 15—30 „	1 411	6	1 432	3	1 507	6	1 528	4	1 531	3
„ 30—50 „	898	3	936	12	943	11	917	6	930	5
„ 50 J.	609	26	630	23	653	28	668	37	681	23
Bezirk 11b,										
überhaupt	4 612	50	4 470	64	4 360	40	4 245	49	4 243	36
bis zu 5 J.	268	9	259	5	227	4	225	4	229	4
über 5—15 J.	607	2	549	—	525	2	515	1	495	—
„ 15—30 „	1 775	2	1 755	8	1 730	6	1 666	6	1 678	2
„ 30—50 „	1 102	12	1 042	6	1 004	9	953	11	951	4
„ 50 J.	860	25	865	45	874	19	886	27	890	26
Bezirk 11c,										
überhaupt	6 325	91	6 294	97	6 216	88	6 186	97	6 249	82
bis zu 5 J.	723	26	689	39	673	27	672	29	667	32
über 5—15 J.	1 229	10	1 194	3	1 137	1	1 093	2	1 082	3
„ 15—30 „	1 894	7	1 901	8	1 885	7	1 909	6	1 965	5
„ 30—50 „	1 643	8	1 663	14	1 [illegible]	23	1 604	19	1 574	15
„ 50 J.	836	40	847			30	908	41	961	27

Digitized by Google

Tab. 74. (Fortsetzung.)

in der Vorstadt:	1894		1895		1896		1897		1898	
	Le-bende	Ge-storbene	Le-bende	Ge-storbene	Le-bende	Ge-storbene	Le-bende	Ge-storbene	Le-bende	Ge-storbene
Bezirk 11 d,										
überhaupt	6 712	82	6 768	81	6 862	82	6 949	73	6 879	83
bis zu 5 J.	613	21	586	32	571	30	526	28	536	21
über 5—15 J.	1 335	6	1 280	2	1 230	7	1 257	1	1 177	2
„ 15—30 „	2 202	7	2 256	8	2 344	4	2 418	4	2 402	5
„ 30—50 „	1 646	14	1 668	11	1 699	12	1 685	13	1 678	15
„ 50 J.	916	34	978	28	1 018	29	1 063	27	1 086	40
Bezirk 11 e,										
überhaupt	3 658	67	4 149	94	4 363	98	4 815	95	5 077	91
bis zu 5 J.	500	30	568	41	619	44	688	56	696	40
über 5—15 J.	776	3	830	7	915	5	992	—	1 042	3
„ 15—30 „	1 018	4	1 170	7	1 214	6	1 323	7	1 427	4
„ 30—50 „	861	11	1 023	14	1 073	17	1 232	12	1 276	19
„ 50 J.	503	19	558	25	542	26	580	20	636	25
Bezirk 11 f,										
überhaupt	2 046	17	2 129	21	2 154	25	2 266	15	2 529	21
bis zu 5 J.	170	5	195	4	190	4	190	3	196	4
über 5—15 J.	401	1	406	—	410	—	406	1	458	—
„ 15—30 „	768	3	791	1	791	7	851	2	961	5
„ 30—50 „	473	2	502	7	505	4	547	2	613	1
„ 50 J.	234	6	235	9	258	10	272	7	301	11
Bezirk 12 a,										
überhaupt	4 127	44	4 153	47	4 173	33	4 079	49	3 995	58
bis zu 5 J.	255	12	265	7	263	10	256	10	225	8
über 5—15 J.	524	1	530	1	548	—	512	1	486	2
„ 15—30 „	1 777	8	1 761	3	1 769	2	1 742	5	1 715	5
„ 30—50 „	973	5	980	8	977	2	952	5	938	12
„ 50 J.	598	18	617	28	616	19	617	28	631	31
Bezirk 12 b,										
überhaupt	2 626	31	2 604	26	2 652	40	2 684	25	2 653	37
bis zu 5 J.	185	10	171	5	181	9	182	7	159	7
über 5—15 J.	373	—	368	1	354	1	382	—	367	2
„ 15—30 „	1 021	3	1 010	2	1 033	5	1 033	2	1 033	6
„ 30—50 „	682	2	675	6	691	8	695	4	680	7
„ 50 J.	365	16	380	12	393	17	392	12	414	15
Bezirk 13 a,										
überhaupt	4 121	64	4 028	69	4 045	68	4 053	74	4 091	45
bis zu 5 J.	403	22	392	15	386	18	369	18	383	9
über 5—15 J.	708	5	687	4	648	1	660	2	646	—
„ 15—30 „	1 319	4	1 280	8	1 294	9	1 279	13	1 358	5
„ 30—50 „	1 095	12	1 077	11	1 082	10	1 088	10	1 053	12
„ 50 J.	596	21	592	31	635	30	657	31	651	19
Bezirk 13 b,										
überhaupt	1 914	20	1 889	36	1 919	18	1 913	15	1 903	25
bis zu 5 J.	129	8	135	2	148	1	145	—	145	1
über 5—15 J.	246	1	221	1	234	1	238	2	230	3
„ 15—30 „	694	—	672	4	682	2	678	1	673	1
„ 30—50 „	462	3	474	4	470	5	462	2	459	4
„ 50 J.	383	8	387	25	385	9	390	10	396	16
Bezirk 13 c,										
überhaupt	3 257	62	3 433	60	3 361	74	3 409	57	3 216	64
bis zu 5 J.	432	39	447	21	446	38	428	25	390	29
über 5—15 J.	661	3	678	2	653	6	663	4	626	—
„ 15—30 „	951	3	1 021	7	993	5	1 019	5	936	8
„ 30—50 „	815	6	872	13	857	12	868	11	836	10
„ 50 J.	398	11	415	17	412	13	431	12	428	17
Bezirk 13 d,										
überhaupt	5 648	116	6 291	130	6 646	119	6 931	120	7 297	148
bis zu 5 J.	710	29	800	46	880	43	873	41	958	55
über 5—15 J.	1 004	4	1 106	5	1 191	4	1 208	4	1 243	2
„ 15—30 „	1 641	11	1 901	14	1 941	7	2 054	10	2 149	6
„ 30—50 „	1 491	18	1 583	9	1 703	13	1 795	14	1 887	9
„ 50 J.	802	54	901	56	931	52	1 001	51	1 060	76
Bezirk 13 e,										
überhaupt	4 015	55	4 095	66	4 279	70	4 639	63	4 709	55
bis zu 5 J.	404	18	435	19	459	25	493	24	541	18
über 5—15 J.	691	4	686	1	713	1	785	1	746	2
„ 15—30 „	1 267	1	1 306	10	1 373	6	1 486	4	1 516	8
„ 30—50 „	995	15	999	7	1 026	11	1 124	4	1 153	9
„ 50 J.	658	17	669	29	708	27	751	30	753	18

Digitized by Google

Tab. 74. (Fortsetzung.)

in der Vorstadt:	1894		1895		1896		1897		1898	
	Lebende	Gestorbene	Lebende	Gestorbene	Lebende	Gestorbene	Lebende	Gestorbene	Lebende	Gestorbene
Bezirk 13 f,										
überhaupt	9 841	183	9 475	191	9 605	166	10 302	172	10 806	19
bis zu 5 J.	1 433	110	1 399	100	1 395	90	1 505	105	1 552	16
über 5—15 J.	2 109	8	1 967	8	1 935	8	2 069	5	2 151	
„ 15—30 „	2 696	12	2 623	19	2 720	9	2 966	22	3 112	
„ 30—50 „	2 481	23	2 424	22	2 461	17	2 646	15	2 711	2
„ 50 J.	1 122	30	1 062	42	1 094	42	1 116	25	1 280	2
Bezirk 13 g,										
überhaupt	5 139	94	5 334	92	6 230	89	7 088	96	8 113	10
bis zu 5 J.	736	45	800	42	953	43	1 102	52	1 244	73
über 5—15 J.	1 126	5	1 147	5	1 290	5	1 450	7	1 658	
„ 15—30 „	1 315	5	1 363	9	1 656	7	1 883	7	2 248	1
„ 30—50 „	1 403	19	1 447	14	1 685	19	1 921	12	2 154	1
„ 50 J.	559	20	577	22	646	15	732	18	809	2
Bezirk 13 h,										
überhaupt	3 519	65	4 412	58	3 105	65	3 528	74	4 108	8
bis zu 5 J.	586	42	743	39	482	47	537	51	612	59
über 5—15 J.	947	2	1 143	3	804	2	839	3	929	1
„ 15—30 „	750	2	974	4	840	5	1 060	4	1 296	5
„ 30—50 „	902	10	1 100	6	796	6	891	9	1 023	8
„ 50 J.	334	9	452	6	183	5	201	7	248	4
Bezirk 13 i,										
überhaupt	2 722	57	2 907	79	4 825	115	5 239	105	6 286	142
bis zu 5 J.	470	39	499	46	841	79	923	66	1 140	96
über 5—15 J.	718	2	732	8	1 172	9	1 229	6	1 462	4
„ 15—30 „	673	5	733	4	1 125	3	1 325	3	1 565	7
„ 30—50 „	713	8	771	11	1 184	10	1 240	11	1 529	17
„ 50 J.	148	3	172	10	503	14	522	19	590	18
Bezirk 14 a,										
überhaupt	9 191	162	9 530	186	10 000	165	10 569	213	11 086	217
bis zu 5 J.	1 340	86	1 407	86	1 458	83	1 509	115	1 571	125
über 5—15 J.	2 107	13	2 066	4	2 124	8	2 168	14	2 298	10
„ 15—30 „	2 488	10	2 684	15	2 833	8	3 133	12	3 265	14
„ 30—50 „	2 226	29	2 280	36	2 436	22	2 532	21	2 687	21
„ 50 J.	1 030	24	1 093	45	1 149	44	1 227	51	1 265	47
Bezirk 14 b,										
überhaupt	4 990	87	5 058	91	5 421	80	5 644	69	5 989	97
bis zu 5 J.	758	45	769	41	781	40	846	34	873	57
über 5—15 J.	1 133	7	1 132	3	1 225	2	1 242	—	1 347	3
„ 15—30 „	1 254	5	1 275	10	1 403	10	1 486	6	1 604	5
„ 30—50 „	1 355	9	1 370	12	1 455	12	1 487	11	1 539	11
„ 50 J.	490	21	512	25	557	16	583	18	626	21
Bezirk 14 c,										
überhaupt	2 632	49	2 799	62	2 729	48	2 820	52	2 895	60
bis zu 5 J.	366	26	409	27	409	18	426	28	424	38
über 5—15 J.	765	3	777	3	711	3	711	2	723	1
„ 15—30 „	581	4	642	7	637	6	712	5	759	7
„ 30—50 „	652	3	687	6	662	14	675	9	673	2
„ 50 J.	268	13	284	19	280	7	296	8	316	12
oder: Altstadt,										
überhaupt	22 419	379	22 550	423	22 181	383	21 935	366	21 391	360
bis zu 5 J.	2 007	127	2 040	115	1 954	127	1 885	116	1 821	110
über 5—15 J.	4 234	24	4 164	13	4 227	17	3 969	19	3 807	17
„ 15—30 „	7 485	46	7 609	33	7 343	35	7 534	29	7 415	29
„ 30—50 „	5 393	57	5 436	59	5 386	70	5 266	57	5 090	65
„ 50 J.	3 300	125	3 301	203	3 271	134	3 281	145	3 258	139
Neustadt,										
überhaupt	15 035	248	15 070	269	14 957	229	14 657	241	14 423	218
bis zu 5 J.	1 554	112	1 615	96	1 593	82	1 644	93	1 429	86
über 5—15 J.	2 660	13	2 669	9	2 604	10	2 610	11	2 560	1
„ 15—30 „	5 481	25	5 465	33	5 460	18	5 153	21	5 074	22
„ 30—50 „	3 467	33	3 421	39	3 402	38	3 377	35	3 363	31
„ 50 J.	1 873	65	1 900	92	1 898	81	1 873	81	1 997	78
Vorstadt, östliche,										
überhaupt	36 776	509	37 505	530	37 955	517	38 698	525	39 249	497
bis zu 5 J.	3 401	142	3 461	156	3 456	154	3 513	171	3 529	156
über 5—15 J.	6 621	30	6 529	19	6 444	19	6 494	10	6 483	11
„ 15—30 „	12 179	46	12 500	53	12 835	49	13 121	39	13 370	38
„ 30—50 „	9 128	73	9 344	83	9 419	94	9 570	80	9 659	77
„ 50 J.	5 447	218	5 671	219	5 801	201	6 000	225	6 208	215

Digitized by Google

Tab. 74. (Schluss.)

Vorstadt,	1894		1895		1896		1897		1898	
nördliche,	Lebende	Gestorbene	Lebende	Gestorbene	Lebende	Gestorbene	Lebende	Gestorbene	Lebende	Gestorbene
überhaupt	6 753	75	6 757	73	6 825	73	6 763	74	6 648	95
bis zu 5 J.	440	22	436	12	444	19	438	17	384	15
über 5—15 J.	897	1	898	2	902	1	894	1	853	4
„ 15—30 „	2 798	11	2 771	5	2 802	7	2 775	7	2 748	11
„ 30—50 „	1 655	7	1 655	14	1 668	10	1 647	9	1 618	19
„ 50 J.	963	34	997	40	1 009	36	1 009	40	1 045	46
westliche,										
überhaupt	40 176	716	41 864	781	44 015	784	47 102	776	50 529	894
bis zu 5 J.	5 303	352	5 650	330	5 990	384	6 375	382	6 965	456
über 5—15 J.	8 210	34	8 367	37	8 640	37	9 141	34	9 691	24
„ 15—30 „	11 306	43	11 873	79	12 624	53	13 750	69	14 853	62
„ 30—50 „	10 357	114	10 747	97	11 264	103	12 035	88	12 805	121
„ 50 J.	5 000	173	5 227	238	5 497	207	5 801	203	6 215	231
südliche,										
überhaupt	16 813	298	17 387	339	18 150	293	19 033	334	19 970	374
bis zu 5 J.	2 464	157	2 585	154	2 648	141	2 781	177	2 868	220
über 5—15 J.	4 005	23	3 975	10	4 090	13	4 121	16	4 368	14
„ 15—30 „	4 323	19	4 601	32	4 873	24	5 331	23	5 628	26
„ 30—50 „	4 233	41	4 337	54	4 553	48	4 694	41	4 899	34
„ 50 J.	1 788	58	1 889	89	1 986	67	2 106	77	2 207	80

Eine Gruppirung der Bezirke nach der Höhe ihrer Kindersterblichkeit im Durchschnitt der Jahre 1894—1898 ergiebt, dass im Alter bis zu 5 Jahren von je 1000 Kindern starben:

Tab. 75.	bis zu 5 J.	Tab. 75.	bis zu 5 J.	Tab. 75.	bis zu 5 J.
Bez. 1, Gänge u. dgl. Str.	*169,49*	Bez. 14c	63,10	Bez. 11c	42,77
„ 6, desgl.	*110,85*	„ 7, gewöhnl. Strassen	59,62	„ 13e	42,69
„ 5, desgl.	*82,54*	„ 2, Gänge u. dgl. Str.	*59,08*	„ 10a	42,52
„ 13i	77,64	„ 6, gewöhnl. Strassen	55,38	„ 12b	41,48
„ 7, Gänge u. dgl. Str.	*76,71*	„ 8, Gänge u. dgl. Str.	*54,64*	„ 4, Gänge u. dgl. Str.	*41,06*
„ 13h	74,42	„ 9, gewöhnl. Strassen	54,01	„ 13a	40,69
„ 9, Gänge u. dgl. Str.	*73,39*	„ 8, desgl.	53,98	„ 11a	37,75
„ 3, desgl.	*73,05*	„ 2, desgl.	51,66	„ 12a	35,85
„ 13c	66,23	„ 13g	51,22	„ 10b	35,78
„ 13f	66,03	„ 14b	51,13	„ 1, gewöhnl. Strassen	28,75
„ 11e	64,29	„ 3, gewöhnl. Strassen	50,85	„ 11b	21,07
„ 14a	63,62	„ 13d	48,25	„ 11f	20,81
„ 5, gewöhnl. Strassen	63,55	„ 11d	44,53	„ 13b	16,81
		„ 4, gewöhnl. Strassen	44,28		

Die Grenzen der Bezirke sind im 2 Heft des Jahrbuchs für 1896 Seite 38 u. f. angegeben.

Zur Vermeidung von Missdeutungen muss ausdrücklich auf Zweierlei hingewiesen werden: 1) dass die in Tab. 75 mit schrägen Ziffern gedruckten Verhältnisszahlen der niedrigen Einwohnerzahl der betreffenden Bezirke halber als Ausdruck der regelmässigen Sterblichkeit in ihnen nicht angesehen werden können; 2) dass die Zahlen Vorkommnisse zeigen, deren Ursachen bisher unbekannt geblieben sind. Ob z. B. die höhere Kindersterblichkeit im Bezirk 13i von „durchseuchtem Untergrunde“ oder von der minderen Wohlhabenheit der Bevölkerung, d. h. von lokalen oder socialen Schäden herrührt, bedarf vor irgend welcher Urtheilsfällung der Erforschung. Das Gleiche gilt für die beiden folgenden Tabellen.

Tab. 76.

Landgemeinden:	1894		1895		1896		1897		1898	
Walle,	Lebende	Gestorbene	Lebende	Gestorbene	Lebende	Gestorbene	Lebende	Gestorbene	Lebende	Gestorbene
überhaupt	1 666	32	1 764	38	1 778	37	1 880	37	1 973	45
bis zu 5 J.	245	16	283	19	266	18	284	21	306	28
über 5—15 J.	373	1	374	2	404	1	412	2	433	—
„ 15—30 „	463	3	505	2	492	4	525	2	552	4
„ 30—50 „	383	2	385	3	384	9	422	1	429	2
„ 50 J.	202	10	217	12	252	5	237	11	253	11
Gröpelingen, Oslebshausen,										
überhaupt	3 071	71	3 147	47	3 174	64	3 246	47	3 312	50
bis zu 5 J.	443	44	490	23	467	31	475	23	473	27
über 5—15 J.	665	3	670	3	709	2	733	2	728	2
„ 15—30 „	874	1	892	2	903	7	922	3	974	6
„ 30—50 „	742	9	736	5	738	7	748	5	741	5
„ 50 J.	347	14	359	14	357	17	368	14	396	10

Digitized by Google

Tab. 84. (Forts.)

Männer:	Frauen: unter 20 J.	20 bis 25 J.	25 bis 30 J.	30 bis 35 J.	35 bis 40 J.	40 bis 50 J.	über 50 J.	Paare
unter 20 J.,	bei Eheschliessungen zwischen Wittwern bezw. geschied. Männern u. Jungfrauen:							
1894	—	—	—	—	—	—	—	—
1895	—	—	—	—	—	—	—	—
1896	—	—	—	—	—	—	—	—
1897	—	—	—	—	—	—	—	—
1898	—	—	—	—	—	—	—	—
von 20—25 J.,	bei Eheschliessungen zwischen bisher Unverheiratheten:							
1894	55	227	67	14	1	—	—	364
1895	51	275	69	8	1	—	1	405
1896	61	296	82	10	—	—	—	449
1897	83	340	79	14	—	—	—	516
1898	85	344	99	17	—	—	—	545
von 20—25 J.,	bei Eheschliessungen zwischen Wittwern bezw. geschied. Männern u. Jungfrauen:							
1894	1	—	—	—	—	—	—	1
1895	—	—	—	—	—	—	—	—
1896	—	1	—	—	—	—	—	1
1897	—	—	1	—	—	—	—	1
1898	—	1	—	—	—	—	—	1
über 25—30 J.,	bei Eheschliessungen zwischen bisher Unverheiratheten:							
1894	45	388	219	46	6	2	—	706
1895	63	364	212	48	13	2	—	702
1896	57	413	204	55	6	3	—	738
1897	54	440	234	45	8	3	—	784
1898	65	468	268	37	4	1	—	843
über 25—30 J.,	bei Eheschliessungen zwischen Wittwern bezw. geschied. Männern u. Jungfrauen:							
1894	1	6	4	1	1	—	—	13
1895	1	7	8	3	—	—	—	19
1896	—	6	8	4	1	—	—	19
1897	3	11	5	1	—	—	—	20
1898	1	4	8	—	—	—	—	13
über 30—35 J.,	bei Eheschliessungen zwischen bisher Unverheiratheten:							
1894	19	81	76	26	5	—	—	207
1895	16	102	79	30	8	2	—	237
1896	10	116	102	32	9	—	—	269
1897	10	132	87	35	4	1	—	269
1898	12	98	88	30	5	2	—	235
über 30—35 J.,	bei Eheschliessungen zwischen Wittwern bezw. geschied. Männern u. Jungfrauen:							
1894	—	6	10	5	4	—	—	25
1895	4	11	8	6	3	—	—	32
1896	—	6	8	6	3	—	—	23
1897	—	5	6	7	3	—	—	21
1898	—	5	10	6	2	—	—	23
über 35—40 J.,	bei Eheschliessungen zwischen bisher Unverheiratheten:							
1894	2	19	17	7	5	1	—	51
1895	4	24	18	9	4	—	—	59
1896	6	24	19	9	1	—	—	59
1897	8	12	17	12	2	1	—	52
1898	8	26	21	10	3	2	—	70
über 35—40 J.,	bei Eheschliessungen zwischen Wittwern bezw. geschied. Männern u. Jungfrauen:							
1894	—	2	6	5	2	1	—	16
1895	—	5	10	2	4	2	—	23
1896	—	10	11	14	9	1	—	45
1897	—	5	11	12	4	2	—	34
1898	—	9	7	7	2	4	—	29
über 40—50 J.,	bei Eheschliessungen zwischen bisher Unverheiratheten:							
1894	—	5	5	8	2	—	—	20
1895	—	4	8	5	3	2	—	22
1896	2	—	7	3	3	1	—	16
1897	1	4	3	10	2	3	—	23
1898	—	9	7	6	2	3	—	27

Frauen: unter 20 J.	20 bis 25 J.	25 bis 30 J.	30 bis 35 J.	35 bis 40 J.	40 bis 50 J.	über 50 J.	Paare
bei Eheschliessungen zwischen Verwittweten bezw. Geschiedenen:							
—	—	—	—	—	—	—	—
—	—	—	—	—	—	—	—
—	—	—	—	—	—	—	—
—	—	—	—	—	—	—	—
—	—	—	—	—	—	—	—
bei Eheschliessungen zw. ledigen Männern u. Wittwen bezw. geschied. Frauen:							
—	4	1	3	1	2	—	11
—	3	1	3	1	2	—	10
—	2	3	1	2	2	—	10
—	2	5	2	4	—	—	13
—	1	3	4	1	1	—	10
bei Eheschliessungen zwischen Verwittweten bezw. Geschiedenen:							
—	—	—	—	—	—	—	—
—	—	—	—	—	—	—	—
—	—	—	—	—	—	—	—
—	—	—	—	—	—	—	—
bei Eheschliessungen zw. ledigen Männern u. Wittwen bezw. geschied. Frauen:							
—	3	5	10	10	3	1	32
—	1	8	10	3	2	—	24
—	—	7	10	6	2	—	25
—	—	9	4	7	—	—	20
—	1	7	8	4	1	1	22
bei Eheschliessungen zwischen Verwittweten bezw. Geschiedenen:							
—	1	1	—	—	—	—	2
—	—	—	1	—	—	—	1
—	1	2	1	—	1	—	5
—	—	—	—	—	—	—	—
—	—	—	1	—	1	—	2
bei Eheschliessungen zw. ledigen Männern u. Wittwen bezw. geschied. Frauen:							
—	2	5	6	7	3	1	24
—	1	5	3	7	1	1	18
—	2	6	4	5	2	—	19
—	—	2	1	4	4	—	11
—	—	6	3	5	4	—	18
bei Eheschliessungen zwischen Verwittweten bezw. Geschiedenen:							
—	—	—	1	—	—	—	1
—	1	—	4	2	1	—	8
—	—	—	1	1	—	1	3
—	—	1	—	2	2	—	5
—	1	2	1	2	1	—	7
bei Eheschliessungen zw. ledigen Männern u. Wittwen bezw. geschied. Frauen:							
—	—	1	1	2	5	—	9
—	—	1	1	4	6	—	12
—	1	1	1	—	1	—	4
—	—	1	6	2	1	—	10
—	—	—	1	1	3	—	5
bei Eheschliessungen zwischen Verwittweten bezw. Geschiedenen:							
—	—	1	3	2	3	—	9
—	—	—	2	2	3	—	7
—	—	1	3	1	5	—	10
—	—	1	1	2	2	—	6
—	—	—	2	4	—	—	6
bei Eheschliessungen zw. ledigen Männern u. Wittwen bezw. geschied. Frauen:							
—	—	—	2	2	4	—	8
—	—	—	2	1	7	—	10
—	—	1	—	2	2	—	5
—	—	2	1	3	2	2	10
—	—	—	2	2	1	1	6

Digitized by Google

Tab. 84. (Schluss.)

Männer:	Frauen: unter 20 J.	20 bis 25 J.	25 bis 30 J.	30 bis 35 J.	35 bis 40 J.	40 bis 50 J.	über 50 J.	Paare
über 40—50 J.,	bei Eheschliessungen zwischen Wittwern bezw. geschied. Männern u Jungfrauen:							
1894	—	4	10	8	12	6	1	41
1895	—	8	6	10	12	7	—	43
1896	—	6	2	7	12	7	—	34
1897	—	4	8	11	4	4	1	32
1898	—	5	3	8	5	5	—	26
über 50 J.,	bei Eheschliessungen zwischen bisher Unverheiratheten:							
1894	—	—	1	—	1	—	—	2
1895	—	—	—	—	—	—	—	—
1896	—	1	—	1	—	—	—	2
1897	—	—	—	—	1	2	—	3
1898	—	1	—	—	2	—	—	3
über 50 J.,	bei Eheschliessungen zwischen Wittwern bezw. geschied. Männern u. Jungfrauen:							
1894	1	1	4	5	2	4	4	21
1895	—	—	1	3	1	6	1	12
1896	—	2	2	6	4	8	1	23
1897	—	2	2	2	3	3	6	18
1898	—	1	2	7	2	6	4	22

Frauen: unter 20 J.	20 bis 25 J.	25 bis 30 J.	30 bis 35 J.	35 bis 40 J.	40 bis 50 J.	über 50 J.	Paare
bei Eheschliessungen zwischen Verwittweten bezw. Geschiedenen:							
—	—	1	4	7	11	—	23
—	—	2	2	4	6	2	16
—	—	1	2	4	11	—	18
—	1	1	4	1	10	2	19
—	—	1	2	3	6	1	13
bei Eheschliessungen zw. ledigen Männern u. Wittwen bezw. geschied. Frauen:							
—	—	—	—	—	1	1	2
—	—	—	—	—	—	1	1
—	—	—	—	—	1	—	1
—	—	—	—	—	2	—	2
—	—	—	—	—	—	2	2
bei Eheschliessungen zwischen Verwittweten bezw. Geschiedenen:							
—	—	1	—	3	10	11	25
—	—	—	—	2	13	10	25
—	—	—	3	3	5	6	17
—	—	—	1	1	8	7	17
—	—	—	—	2	10	12	24

Dem Alter nach heiratheten also überhaupt:

Tab. 85.

Männer: unter 20 J.	Frauen: unter 20 J.	von 20—25 J.	über 25—30 J.	über 30—35 J.	über 35—40 J.	über 40—50 J.	über 50 J.	Paare
1894	2	6	—	—	—	—	—	8
1895	6	2	—	—	—	—	—	8
1896	5	6	—	—	—	—	—	11
1897	3	3	1	—	—	—	—	7
1898	1	5	—	—	—	—	—	6
über 20—25 J.,								
1894	56	231	68	17	2	2	—	376
1895	51	278	70	11	2	2	1	415
1896	61	299	85	11	2	2	—	460
1897	83	342	85	16	4	—	—	530
1898	85	346	102	21	1	1	—	556
über 25—30 J.,								
1894	46	398	229	57	17	5	1	753
1895	64	372	228	62	16	4	—	746
1896	57	420	221	70	13	6	—	787
1897	57	451	248	50	15	3	—	824
1898	66	473	283	46	8	3	1	880
über 30—35 J.,								
1894	19	89	91	38	16	3	1	257
1895	20	115	92	43	20	4	1	295
1896	10	124	116	43	18	2	1	314
1897	10	137	96	43	13	7	—	306
1898	12	104	106	40	14	7	—	283
über 35—40 J,								
1894	2	21	25	16	11	10	—	85
1895	4	29	29	14	14	11	—	101
1896	6	35	32	27	11	7	—	118
1897	8	17	30	31	10	6	—	102
1898	8	35	28	20	10	9	—	110
über 40—50 J.,								
1894	—	9	16	22	23	21	1	92
1895	—	12	16	19	20	22	2	91
1896	2	6	11	12	21	21	—	73
1897	1	9	14	26	10	19	5	84
1898	—	14	11	18	12	15	2	72
über 50 J.,								
1894	1	1	6	5	6	15	16	50
1895	—	—	1	3	3	19	12	38
1896	—	3	2	10	7	14	7	43
1897	—	2	2	3	5	15	13	40
1898	—	2	2	7	6	16	18	51

Digitized by Google

Tab. 85. (Schluss.)

Männer: zusammen,	unter 20 J.	von 20–25 J.	über 25–30 J.	über 30–35 J.	über 35–40 J.	über 40–50 J.	über 50 J.	Paare
	Frauen:							
1894	126	755	435	155	75	56	19	1 621
1895	145	808	436	152	75	62	16	1 694
1896	141	893	467	173	72	52	8	1 806
1897	162	961	476	169	57	50	18	1 893
1898	172	979	532	152	51	51	21	1 958

Tab. 86.

im Jahre:	Und es heiratheten: unter 20 J.	20 bis 25 J.	25 bis 30 J.	30 bis 35 J.	35 bis 40 J.	40 bis 50 J.	über 50 J.	schlossen demnach die Ehe: vorzeitig	frühzeitig	rechtzeitig	nachzeitig	verspätet	frühzeitig + rechtzeitig
	unter 10 000 Eheschliessenden männlichen Geschlechts:												
1894	49	2 320	4 645	1 585	524	568	309	49	2 320	6 230	1 092	309	8 5
1895	47	2 450	4 404	1 742	596	537	224	47	2 450	6 146	1 133	224	8 5
1896	61	2 547	4 358	1 739	653	404	238	61	2 547	6 097	1 057	238	8 6
1897	37	2 800	4 353	1 616	539	444	211	37	2 800	5 969	983	211	8 7
1898	31	2 840	4 494	1 445	562	368	260	31	2 840	5 939	930	260	8 7
	unter 10 000 Eheschliessenden weiblichen Geschlechts:												
1894	777	4 658	2 684	956	463	345	117	777	4 658	3 640	808	117	8 2
1895	856	4 770	2 574	897	443	366	94	856	4 770	3 471	809	94	8 2
1896	781	4 945	2 586	958	399	288	43	781	4 945	3 544	687	43	8 4
1897	856	5 077	2 514	893	301	264	95	856	5 077	3 407	565	95	8 4
1898	878	5 000	2 717	776	261	261	107	878	5 000	3 493	522	107	8 4
	unter 10 000 Junggesellen:												
1894	55	2 597	5 111	1 600	415	194	28	55	2 597	6 711	609	28	9 3
1895	53	2 752	4 814	1 691	471	213	6	53	2 752	6 505	684	6	9 2
1896	68	2 854	4 745	1 791	392	131	19	68	2 854	6 536	523	19	9 3
1897	41	3 076	4 674	1 628	360	192	29	41	3 076	6 302	552	29	9 3
1898	33	3 097	4 827	1 412	419	184	28	33	3 097	6 239	603	28	9 3
	unter 10 000 Jungfrauen:												
1894	852	5 090	2 749	852	291	145	21	852	5 090	3 601	436	21	8 6
1895	928	5 135	2 682	794	314	134	13	928	5 135	3 476	448	13	8 6
1896	835	5 252	2 635	870	284	118	6	835	5 252	3 505	402	6	8 7
1897	910	5 382	2 551	837	174	107	39	910	5 382	3 388	281	39	8 7
1898	933	5 296	2 783	695	146	125	22	933	5 296	3 478	271	22	8 7

Von den Ehen sind gerechnet (vgl. Wappäus, allgem. Bevölkerungsstatistik Bd. II S. 271) a
vorzeitige: Ehen, geschlossen vor dem 20 J., rechtzeitige: im Alter über 25—35 J.,
frühzeitige: „ im Alter von 20—25 J., nachzeitige: „ „ „ 35—50 J.,
verspätete: im Alter über 50 J.

Was die Fruchtbarkeit der Ehen anlangt, so kamen auf 1 Eheschliessung ehelich Geboren

Tab. 87.

	in Bremen	in Vegesack	in Bremerhaven	im Landgebiet	im Staat
1894	3,39	2,37	3,11	4,28	3,49
1895	3,08	2,75	3,75	4,44	3,35
1896	3,21	3,10	3,01	4,14	3,35
1897	2,93	4,04	3,06	4,11	3,15
1898	3,06	3,46	3,07	4,13	3,24

4. Wanderungen. Vollständiges Material über Ein- und Auswanderungen steht nicht zu G
bote. Vorhanden sind nur Anschreibungen nach Massgabe des Reichsgesetzes vom 1 Juni 1870 üb
Erwerb und Verlust der Reichs- und Staatsangehörigkeit, sowie die Ergebnisse der Auswandererstatistik
soweit sie auf Personen Bezug haben, welche bis zur Auswanderung im brem. Staat ihren Wohnsitz hatte

Die Zahl der in den bremischen Staatsverband aufgenommenen Angehörigen andere
Staaten hat im letzten Jahrfünft betragen:

Tab. 88.

	in Bremen	in Vegesack	in Bremerhaven	im Landgebiet	im Staat
1894	320	9	14	19	362
1895	323	15	15	36	389
1896	368	12	62	81	523
1897	295	11	57	28	391
1898	548	4	28	22	602

Von den Aufgenommenen in den Jahren 1897 und 1898 empfingen:

Tab. 89.

I. Aufnahme-Urkunden (§ 7 des Gesetzes):	in Bremen 1897	1898	in Vegesack 1897	1898	in Bremerhaven 1897	1898	im Landgebiet 1897	1898	im Staat 1897	1898
Zahl der Personen	245	458	9	4	49	14	24	20	327	496
Zahl der Urkunden	93	139	2	5	12	7	10	5	117	153

Digitized by Google

Tab. 89. (Fortsetzung.)

Unter den Personen waren:	in Bremen		in Vegesack		in Bremerhaven		im Landgebiet		im Staat	
	1897	1898	1897	1898	1897	1898	1897	1898	1897	1898
einzeln Lebende	39	48	—	1	5	4	4	—	48	53
in Familien Lebende	206	410	9	3	44	10	20	20	279	443
und zwar:										
männlichen Geschlechts	143	254	5	2	29	10	14	12	191	278
weiblichen Geschlechts	102	204	4	2	20	4	10	8	136	218
unter 14 Jahre alt	102	180	5	1	20	3	12	9	139	193
von 14 bis unter 21 Jahre alt	3	63	—	—	10	1	—	2	13	66
21 Jahre u. darüber alt	140	215	4	3	19	10	12	9	175	237
ledig	144	283	5	2	35	8	15	10	199	303
verheirathet	94	166	4	2	14	6	6	10	118	184
verwittwet u. geschieden	7	9	—	—	—	—	3	—	10	9
evangelisch	223	395	9	4	34	10	22	20	288	429
katholisch	22	61	—	—	15	4	2	—	39	65
and. Christen	—	2	—	—	—	—	—	—	—	2
Israeliten	—	—	—	—	—	—	—	—	—	—
aus Preussen	131	367	9	4	30	9	15	17	235	397	
„ Oldenburg	12	36	—	—	7	—	4	—	23	36
„ Braunschweig	5	8	—	—	—	—	—	—	5	8
„ and. Bundesstaaten	47	47	—	—	12	5	5	3	64	55
dem Berufe der Familienhäupter und einzeln Lebenden nach:										
Selbständige in der Landwirthschaft	—	—	—	—	—	—	—	—	—	—
desgl. in der Industrie	1	—	—	—	—	—	—	—	1	—
desgl. im Handel und Verkehr	24	39	2	—	3	3	—	—	29	42
Gewerbe- u. Handelsgeh., Fabrikarbeiter	30	30	—	—	3	1	—	—	33	31
Tagelöhner u. Dienstboten	7	1	—	—	—	—	—	—	7	1
and. Berufsarten	24	57	—	2	6	3	6	5	36	67
ohne Beruf oder Berufsangabe	7	12	—	—	—	—	4	—	11	12
2. Naturalisations-Urkunden (§ 8 des Gesetzes):										
Zahl der Personen	43	80	2	—	8	14	4	2	57	96
Zahl der Urkunden	28	43	2	—	8	8	4	2	42	53
Unter den Personen waren:										
einzeln Lebende	22	28	2	—	8	6	4	2	36	36
in Familien Lebende	21	52	—	—	—	8	—	—	21	60
und zwar:										
männlichen Geschlechts	31	55	2	—	7	9	4	2	44	66
weiblichen Geschlechts	12	25	—	—	1	5	—	—	13	30
unter 14 Jahre alt	9	17	—	—	—	4	—	—	9	21
von 14 bis unter 21 Jahre alt	7	15	—	—	2	2	1	1	10	18
21 Jahre u. darüber alt	27	48	2	—	6	8	3	1	38	57
ledig	31	50	2	—	8	9	4	2	45	61
verheirathet	12	30	—	—	—	4	—	—	12	34
verwittwet u. geschieden	—	—	—	—	—	1	—	—	—	1
evangelisch	40	68	1	—	7	8	4	2	52	78
katholisch	3	8	—	—	1	6	—	—	4	14
Israeliten	—	4	1	—	—	—	—	—	1	4
unbekannt	—	—	—	—	—	—	—	—	—	—
aus europäischen Staaten	7	34	—	—	1	9	—	—	8	43
„ d. Vereinigten Staaten von N.-A.	18	9	—	—	2	3	—	1	20	13
„ d. übrigen Amerika	2	1	—	—	—	—	—	—	2	1
„ Australien	—	1	—	—	—	—	—	—	—	1
ohne Heimathsstaat	16	35	2	—	5	2	4	1	27	38
dem Berufe der Familienhäupter und einzeln Lebenden nach:										
Selbständige in der Landwirthschaft	—	—	—	—	—	—	1	—	1	—
desgl. in der Industrie	—	—	—	—	—	—	—	—	—	—
desgl. im Handel u. Verkehr	6	11	1	—	2	3	—	—	9	14
Gewerbe- u. Handelsgeh., Fabrikarbeiter	15	27	1	—	3	1	—	1	19	29
Tagelöhner u. Dienstboten	3	—	—	—	—	—	1	—	4	—
and. Berufsarten	2	—	—	—	2	3	2	1	6	4
ohne Beruf oder Berufsangabe	2	5	—	—	1	1	—	—	3	6
Wiederverleihungs-Urkunden (§ 21 des Gesetzes):										
Zahl der Personen	7	10	—	—	—	—	—	—	7	10
Zahl der Urkunden	2	3	—	—	—	—	—	—	2	3
Unter den Personen waren:										
einzeln Lebende	1	—	—	—	—	—	—	—	1	—
in Familien Lebende	6	10	—	—	—	—	—	—	6	10

Digitized by Google

Tab. 89. (Schluss.)

und zwar:	in Bremen		in Vegesack		in Bremerhaven		im Landgebiet		im Staat	
	1897	1898	1897	1898	1897	1898	1897	1898	1897	1898
männlichen Geschlechts	4	4	—	—	—	—	—	—	4	4
weiblichen Geschlechts	3	6	—	—	—	—	—	—	3	6
unter 14 Jahre	1	4	—	—	—	—	—	—	1	4
von 14 bis unter 21 Jahre alt	3	—	—	—	—	—	—	—	3	—
21 Jahre und darüber alt	3	6	—	—	—	—	—	—	3	6
ledig	5	4	—	—	—	—	—	—	5	4
verheirathet	2	6	—	—	—	—	—	—	2	6
verwittwet und geschieden	—	—	—	—	—	—	—	—	—	—
evangelisch	1	—	—	—	—	—	—	—	1	—
and. Christen	—	—	—	—	—	—	—	—	—	—
unbekannt	6	10	—	—	—	—	—	—	6	10
aus den Vereinigten St. von N.-A.	—	6	—	—	—	—	—	—	—	6
„ anderen Staaten	7	4	—	—	—	—	—	—	7	4
dem Berufe der Familienhäupter und einzeln Lebenden nach:										
Selbständige im Handel u. Verkehr	2	2	—	—	—	—	—	—	2	2
Tagelöhner und Dienstboten	—	—	—	—	—	—	—	—	—	—
and. Berufsarten	—	—	—	—	—	—	—	—	—	—
ohne Beruf oder Berufsangabe	—	1	—	—	—	—	—	—	—	1

Aus den Anschreibungen, welche in Ausführung des Bundesrathsbeschlusses vom 7 December 1871 über die Entlassungen aus dem Staatsverbande (§ 14 des Gesetzes vom 1 Juni 1870) geführt werden, erhellt ferner, dass entlassen wurden in den Jahren

Tab. 90.

	1894	1895	1896	1897	1898
überhaupt	65	40	33	31	16

Bei den Entlassungen in d. J. 1897 und 1898 betrug

Tab. 91.

	in Bremen		in Vegesack		in Bremerhaven		im Landgebiet		im Staat	
	1897	1898	1897	1898	1897	1898	1897	1898	1897	1898
die Zahl der Personen	25	13	2	—	2	1	2	2	31	16
die Zahl der Urkunden	23	11	2	—	2	1	2	2	29	14
Unter den Personen waren:										
einzeln Lebende	22	9	2	—	2	1	2	2	28	12
in Familien Lebende	3	4	—	—	—	—	—	—	3	4
und zwar:										
männlichen Geschlechts	23	11	2	—	2	1	2	2	29	14
weiblichen Geschlechts	2	2	—	—	—	—	—	—	2	2
unter 14 Jahre alt	—	—	—	—	—	—	—	—	—	—
von 14 bis unter 21 Jahre alt	14	7	2	—	2	1	2	2	20	10
21 Jahre und darüber alt	11	6	—	—	—	—	—	—	11	6
ledig	24	9	2	—	2	1	2	2	30	12
verheirathet	1	4	—	—	—	—	—	—	1	4
verwittwet und geschieden	—	—	—	—	—	—	—	—	—	—
evangelisch	21	10	2	—	2	1	2	2	27	13
katholisch	—	1	—	—	—	—	—	—	—	1
and. Christen	—	—	—	—	—	—	—	—	—	—
Israeliten	—	—	—	—	—	—	—	—	—	—
unbekannt	4	2	—	—	—	—	—	—	4	2
ausgewandert nach:										
and. Bundesstaaten	5	2	—	—	—	—	—	—	5	2
europäischen Staaten	5	2	—	—	—	—	—	—	5	2
d. Vereinigten St. von N.-A.	14	6	2	—	2	—	2	—	20	6
d. übrigen Amerika	—	1	—	—	—	—	—	2	—	3
and. Staaten	1	2	—	—	—	1	—	—	1	3
dem Berufe der Familienhäupter und einzeln Lebenden nach:										
Selbständige in der Landwirthschaft	—	—	—	—	—	—	—	—	—	—
desgl. in der Industrie	—	—	—	—	—	—	—	—	—	—
desgl. im Handel und Verkehr	6	2	—	—	—	—	—	—	6	2
Gewerbe- u. Handelsgeh., Fabrikarbeiter	10	7	—	—	2	1	—	—	12	8
Tagelöhner und Dienstboten	—	—	—	—	—	—	—	—	—	—
and. Berufsarten	1	—	—	—	—	—	1	—	2	—
ohne Beruf oder Berufsangabe	6	2	2	—	—	—	1	2	9	4

Digitized by Google

Unter den im Jahrfünft 1894 bis 1898 über Bremen nach transatlantischen Ländern Ausgewanderten hatten nach Tab. 185 dieses Heftes ihren Wohnsitz bisher im Bremischen:

Tab. 92.	1894	1895	1896	1897	1898
überhaupt	589	679	539	426	335
sie wurden befördert nach:					
Nordamerika	561	614	476	384	288
Südamerika	11	49	47	29	38
Mittelamerika	—	—	—	—	2
Afrika	4	7	4	—	—
Ostindien, China, Japan	9	3	4	5	6
Australien u. d. Inseln	4	6	8	8	1

5. Zunahme der Bevölkerung. Es war (Tab. 93)

die Zahl der **Einwohner** am 1. December des Jahres:		die Zahl der in den folgenden Jahren		der **Ueberschuss** der Geborenen über die Gestorbenen		der Zuzüge über die Wegzüge		überhaupt	
		Geborenen	**Gestorbenen**	überhaupt	in % per Jahr	überhaupt	in % per Jahr	überhaupt	in % per Jahr
in Bremen:									
1894	137 972	4 097	2 533	1 564	1,134	1 597	1,157	3 161	2,291
1895	141 133	4 464	2 417	2 047	1,450	903	0,640	2 950	2,090
1896	144 083	4 361	2 459	1 902	1,320	2 203	1,529	4 105	2,849
1897	148 188	4 745	2 583	2 162	1,459	1 860	1,255	4 022	2,714
1898	152 210	—	—	—	—	—	—	—	—
in Vegesack:									
1894	3 630	92	68	24	0,660	132	3,631	156	4,291
1895	3 791	91	59	32	0,844	÷ 38	÷ 1,002	÷ 6	÷ 0,158
1896	3 785	96	58	38	1,004	÷ 71	÷ 1,876	÷ 33	÷ 0,872
1897	3 752	88	75	13	0,347	77	2,052	90	2,399
1898	3 842	—	—	—	—	—	—	—	—
in Bremerhaven:									
1894	16 217	535	352	183	1,129	1 744	10,754	1 927	11,883
1895	18 144	565	314	251	1,383	÷ 1 302	÷ 7,176	÷ 1 051	÷ 5,793
1896	17 093	549	270	279	1,632	437	2,557	716	4,189
1897	17 809	580	292	288	1,617	162	0,910	450	2,527
1898	18 259	—	—	—	—	—	—	—	—
im Landgebiet:									
1894	31 219	1 323	653	670	2,146	553	1,771	1 223	3,917
1895	32 442	1 323	670	653	2,013	÷ 303	÷ 0,934	350	1,079
1896	32 792	1 362	689	673	2,052	251	0,765	924	2,818
1897	33 716	1 399	767	632	1,875	229	0,679	861	2,554
1898	34 577	—	—	—	—	—	—	—	—
im Staat:									
1894	189 043	6 047	3 606	2 441	1,291	4 026	2,130	6 467	3,421
1895	195 510	6 443	3 460	2 983	1,526	÷ 740	÷ 0,379	2 243	1,147
1896	197 753	6 368	3 476	2 892	1,462	2 820	1,426	5 712	2,888
1897	203 465	6 812	3 717	3 095	1,521	2 328	1,144	5 423	2,665
1898	208 888	—	—	—	—	—	—	—	—

Digitized by Google

Tab. 76. (Fortsetzung.)

Landgemeinden: im übrigen Werderland,	1894		1895		1896		1897		1898	
	Le-bende	Ge-storbene	Le-bende	Ge-storbene	Le-bende	Ge-storbene	Le-bende	Ge-storbene	Le-bende	Ge-storbene
überhaupt	1 616	29	1 617	25	1 614	29	1 666	27	1 688	35
bis zu 5 J.	182	7	204	7	213	10	216	8	230	13
über 5—15 J.	361	2	343	—	329	1	342	—	345	1
„ 15—30 „	452	6	451	3	459	1	487	4	481	3
„ 30—50 „	338	3	342	1	327	8	324	2	338	4
„ 50 J.	283	11	277	14	286	9	297	13	294	14
Blockland, Borgfeld, Horn, ohne Vahr und Sebaldsbrück,										
überhaupt	2 294	35	2 354	29	2 371	33	2 413	47	2 428	45
bis zu 5 J.	281	12	305	11	290	13	300	18	295	17
über 5—15 J.	509	1	514	—	515	3	517	1	550	—
„ 15—30 „	619	4	639	3	658	5	665	3	656	7
„ 30—50 „	508	4	508	2	505	1	534	7	530	4
„ 50 J.	377	14	388	13	403	11	397	18	397	17
Vahr und Sebaldsbrück,										
überhaupt	1 496	48	1 593	32	1 562	28	1 605	38	1 583	36
bis zu 5 J.	201	28	243	15	215	17	227	25	223	20
über 5—15 J.	349	5	351	2	359	1	370	1	365	2
„ 15—30 „	394	2	422	—	422	—	437	2	427	—
„ 30—50 „	378	7	381	4	364	5	370	4	370	5
„ 50 J.	174	6	196	11	202	5	201	6	198	9
Oberneuland-Rockwinkel,										
überhaupt	2 173	40	2 147	40	2 203	41	2 190	35	2 206	50
bis zu 5 J.	274	16	273	15	254	10	258	14	259	17
über 5—15 J.	531	3	521	2	547	1	537	3	553	1
„ 15—30 „	527	6	509	2	549	10	539	3	528	6
„ 30—50 „	505	—	503	5	503	5	498	4	493	5
„ 50 J.	336	15	341	16	350	15	358	11	373	21
Osterholz,										
überhaupt	1 547	40	1 585	43	1 601	29	1 587	48	1 623	34
bis zu 5 J.	215	17	252	19	233	14	223	23	225	16
über 5—15 J.	394	2	393	4	410	2	393	4	413	1
„ 15—30 „	346	3	335	4	340	—	359	4	367	—
„ 30—50 „	354	5	375	4	380	3	379	2	367	6
„ 50 J.	238	13	230	12	238	10	233	15	251	11
Hastedt und Schwachhausen,										
überhaupt	6 960	195	7 307	148	7 409	145	7 755	183	8 026	187
bis zu 5 J.	1 008	111	1 121	82	1 124	82	1 167	114	1 216	112
über 5—15 J.	1 693	17	1 776	7	1 827	3	1 860	5	1 934	6
„ 15—30 „	1 828	14	1 837	8	1 816	14	1 971	10	2 031	8
„ 30—50 „	1 608	16	1 715	14	1 753	16	1 834	16	1 895	16
„ 50 J.	823	37	858	37	889	30	923	38	950	45
Habenhausen, Arsten, Neuenland,										
überhaupt	2 752	46	2 859	56	2 872	71	2 947	44	2 951	73
bis zu 5 J.	393	18	437	19	442	27	481	18	473	39
über 5—15 J.	710	7	709	1	724	4	732	5	745	1
„ 15—30 „	722	4	760	2	763	7	774	3	773	5
„ 30—50 „	604	5	621	14	617	8	631	7	636	7
„ 50 J.	323	12	332	20	326	25	329	11	324	21
Huchting,										
überhaupt	1 003	14	1 079	14	1 027	17	1 022	20	1 069	18
bis zu 5 J.	138	4	167	7	133	9	133	4	139	3
über 5—15 J.	243	3	266	2	263	—	248	1	259	—
„ 15—30 „	250	1	247	1	246	2	252	2	276	4
„ 30—50 „	237	2	251	2	232	2	237	1	240	3
„ 50 J.	135	4	148	2	153	4	152	12	155	8
Woltmershausen,										
überhaupt	4 419	84	4 708	97	4 903	88	5 091	87	5 323	105
bis zu 5 J.	769	45	861	68	863	44	921	45	922	57
über 5—15 J.	1 069	7	1 103	—	1 166	4	1 209	2	1 309	5
„ 15—30 „	1 128	5	1 174	8	1 218	9	1 234	7	1 293	4
„ 30—50 „	1 064	15	1 133	6	1 205	20	1 247	10	1 292	16
„ 50 J.	389	12	437	15	451	11	480	23	507	23

Digitized by Google

Tab. 76. (Schluss.) im übrigen Niedervieland,	1894 Le- benden	1894 Ge- storbene	1895 Le- benden	1895 Ge- storbene	1896 Le- benden	1896 Ge- storbene	1897 Le- benden	1897 Ge- storbene	1898 Le- benden	1898 Ge- storbene
überhaupt	2 222	42	2 282	44	2 278	44	2 314	30	2 395	44
bis zu 5 J.	309	15	325	15	309	21	315	15	340	12
über 5—15 J.	544	2	540	2	553	3	557	1	574	—
„ 15—30 „	578	6	598	5	602	3	622	2	645	9
„ 30—50 „	468	4	492	5	491	4	493	2	510	7
„ 50 J.	323	15	327	17	323	13	327	10	336	16

Eine Zusammenstellung der Landgemeinden, wie sie in Tab. 75 für die Stadtbezirke vorgeführt worden ist, also nach der Höhe der Kindersterblichkeit, lässt ersehen, dass im Durchschnitt des Jahrfünfts starben:

Tab. 77. in	bis zu 5 J. ‰	Tab. 77. in	bis zu 5 J. ‰	Tab. 77. in	bis zu 5 J. ‰
Vahr u. Sebaldsbrück	86,49	Gröpelingen, Oslebshausen	59,29	übrig. Niedervieland	46,54
Hastedt u. Schwachhausen	81,64	Woltmershausen	56,37	Blockland, Borgfeld etc.	46,04
Osterholz	71,95	Oberneuland-Rockwinkel	51,80	übrig. Werderland	41,28
Walle	68,64	Habenh., Arsten, Neuenld.	51,56	Huchting	36,64

Unter der ortsanwesenden Bevölkerung sind Sterbefälle, die Todtgeburten eingerechnet, vorgekommen:

Tab. 78. im Jahre	in Bremen überhaupt	in Bremen in ‰ d. Bev.	in Bremen 1 Gest. a. Lbde.	in Vegesack überhaupt	in Vegesack in ‰ d. Bev.	in Vegesack 1 Gest. a. Lbde.	in Bremerhaven überhaupt	in Bremerhaven in ‰ d. Bev.	in Bremerhaven 1 Gest. a. Lbde.	im Landgebiet überhaupt	im Landgebiet in ‰ d. Bev.	im Landgebiet 1 Gest. a. Lbde.	im Staat überhaupt	im Staat in ‰ d. Bev.	im Staat 1 Gest. a. Lbde.
1894	2 407	17,05	57,66	72	19,80	49,50	323	19,44	50,45	711	22,27	43,91	3 513	18,17	54,04
1895	2 608	18,05	54,41	86	22,66	43,13	369	19,70	49,77	650	19,65	49,90	3 713	18,55	52,90
1896	2 457	16,68	58,96	90	23,72	41,17	354	20,04	48,90	677	20,23	48,43	3 578	17,69	55,59
1897	2 514	16,59	59,26	81	21,59	45,31	320	17,44	56,34	695	20,21	48,49	3 610	17,36	56,62
1898	2 671	17,15	57,29	93	24,14	40,43	344	18,27	53,73	765	21,65	45,18	3 873	18,12	54,18

Von den Gestorbenen einschl. der Todtgeburten waren, nach Hauptaltersklassen gerechnet,

Tab. 79.	m.	w.	zus.	m.	w.	zus.	m.	w.	zus.	m.	w.	zus.	m.	w.	zus.
	todt geboren:														
1897	77	67	144	1	2	3	12	4	16	26	20	46	116	93	209
1898	73	73	146	2	3	5	14	6	20	23	22	45	112	104	216
	bis zu 1 Jahre:														
1897	382	334	716	6	3	9	41	42	83	147	115	262	576	494	1 070
1898	411	341	752	8	7	15	51	41	92	147	107	254	617	496	1 113
	über 1 bis 5 Jahre:														
1897	133	127	260	5	2	7	13	12	25	35	34	69	186	175	361
1898	136	173	309	5	6	11	11	11	22	43	65	108	195	255	450
	über 5 bis 15 Jahre:														
1897	51	40	91	3	3	6	3	2	5	13	14	27	70	59	129
1898	31	41	72	—	1	1	7	5	12	10	9	19	48	56	104
	über 15 bis 30 Jahre:														
1897	121	71	192	5	7	12	22	15	37	24	22	46	172	115	287
1898	117	92	209	7	4	11	42	10	52	22	30	52	188	136	324
	über 30 bis 50 Jahre:														
1897	187	143	330	7	3	10	46	17	63	33	31	64	273	194	467
1898	203	168	371	8	5	13	42	18	60	45	35	80	298	226	524
	über 50 Jahre:														
1897	365	416	781	17	17	34	55	36	91	92	89	181	529	558	1 087
1898	395	417	812	14	23	37	57	29	86	106	101	207	572	570	1 142

Tab. 80. und von je 100 Gestorbenen männlichen, weiblichen Geschlechts oder überhaupt, ohne die Todtgeborenen, starben im Alter

	bis zu 1 Jahre:														
1894	27,39	27,58	27,48	11,43	16,67	14,09	19,68	35,45	25,50	33,83	29,08	31,46	27,49	28,91	27,82
1895	29,84	23,48	26,44	19,05	5,00	12,20	25,00	21,97	23,88	38,58	36,36	37,54	30,21	25,10	27,76
1896	31,47	26,70	29,20	8,11	10,21	9,30	24,91	26,53	25,22	34,56	32,14	33,49	30,83	27,14	29,10
1897	30,83	29,53	30,21	13,95	8,57	11,54	22,78	33,87	27,30	42,73	37,71	40,37	31,89	30,97	31,46
1898	31,78	27,68	29,78	19,05	15,22	17,05	24,29	35,96	28,40	39,41	30,83	35,28	32,17	28,52	30,43
	über 1 bis 5 Jahre:														
1894	12,99	13,65	13,30	2,86	8,33	5,63	10,64	17,27	13,09	19,29	16,62	17,95	13,74	14,42	14,06
1895	9,09	9,23	9,16	—	2,50	1,22	5,80	8,33	6,74	11,73	11,54	11,64	8,95	9,39	9,16
1896	9,55	11,72	10,58	5,40	8,16	6,98	8,95	10,21	9,50	14,73	12,14	13,59	10,42	11,54	10,95
1897	10,73	11,23	10,97	11,63	5,72	8,97	7,22	9,68	8,22	10,18	11,15	10,63	10,30	10,97	10,62
1898	10,52	14,04	12,24	11,90	13,04	[illegible]	[illegible]	9,65	6,79	11,93	18,73	15,00	10,17	14,66	12,31

Digitized by Google

Tab. 80. (Schluss.)	in Bremen			in Vegesack			in Bremerhaven			im Landgebiet			im Staat		
	m.	w.	zus.	m.	w.	zus.	m.	w.	zus.	m.	w.	zus.	m.	w.	zus.
über 5 bis 15 Jahre:															
1894.....	5,99	5,29	5,66	5,71	2,78	4,23	8,72	4,55	4,03	5,93	9,79	7,86	5,74	6,15	5,93
1895.....	3,51	4,21	3,86	7,14	2,50	4,88	1,79	3,03	2,25	3,09	4,55	3,77	3,31	4,14	3,70
1896.....	4,78	3,63	4,23	10,81	8,16	9,30	3,68	3,40	3,56	2,27	5,72	3,79	4,29	4,12	4,21
1897.....	4,13	3,54	3,84	6,98	8,57	7,69	1,67	1,61	1,65	3,78	4,59	4,16	3,88	3,70	3,79
1898.....	2,40	3,33	2,85	—	2,17	1,14	3,33	4,39	3,70	2,68	2,59	2,64	2,50	3,22	2,84
über 15 bis 30 Jahre:															
1894	9,08	8,36	8,74	14,29	16,67	15,49	18,62	13,64	16,78	7,19	8,90	8,01	9,89	9,04	9,46
1895. ...	9,97	9,64	9,80	19,05	10,00	14,63	13,39	13,64	13,48	6,17	6,64	6,39	9,92	9,45	9,70
1896.....	7,41	8,81	8,08	5,41	20,41	13,95	14,74	8,16	11,87	9,35	11,07	10,11	8,53	9,51	8,99
1897.....	9,76	6,28	8,10	11,63	20,00	15,39	12,22	12,10	12,17	6,98	7,21	7,09	9,52	7,21	8,44
1898.....	9,05	7,47	8,28	16,67	8,70	12,50	20,00	8,77	16,05	5,90	8,65	7,22	9,80	7,82	8,86
über 30 bis 50 Jahre:															
1894.....	16,24	13,55	14,97	31,43	25,00	28,17	20,74	10,91	17,11	12,17	9,20	10,68	16,24	12,69	14,57
1895.....	16,35	13,44	14,90	9,52	20,00	14,63	26,34	15,15	22,19	10,80	10,49	10,66	16,43	13,23	14,90
1896.....	18,29	14,35	16,42	24,32	18,37	20,93	24,21	20,41	22,55	16,71	11,07	14,22	18,73	14,46	16,73
1897.....	15,09	12,64	13,93	16,28	8,57	12,82	25,56	13,71	20,72	9,59	10,16	9,86	15,12	12,16	13,73
1898.....	15,70	13,63	14,69	19,05	10,87	14,77	20,00	15,79	18,52	12,06	10,09	11,11	15,54	13,00	14,33
über 50 Jahre:															
1894.....	28,31	31,57	29,85	34,28	30,55	32,39	26,60	18,18	23,49	21,66	26,41	24,04	26,97	29,49	28,16
1895	31,74	40,00	35,84	45,24	60,00	52,44	27,68	37,88	31,46	29,63	30,49	30,00	31,18	38,69	34,78
1896.....	28,50	34,79	31,49	45,95	34,69	39,54	24,21	31,99	27,30	22,38	27,86	24,80	27,20	33,23	30,02
1897.....	29,46	36,78	32,95	39,53	48,57	43,59	30,55	29,03	29,94	26,74	29,18	27,89	29,29	34,99	31,96
1898.....	30,55	33,85	32,16	33,33	50,00	42,04	27,14	25,44	26,54	28,42	29,11	28,75	29,82	32,78	31,21

Auf die Jahreszeiten vertheilt kamen von sämmtlichen Sterbefällen einschl. Todtgeburten auf:

Tab. 81. im Jahre	Janr.	Febr.	März	April	Mai	Juni	Juli	Aug.	Sept.	Oktbr.	Novbr.	Decbr.	im Jahr
in Bremen:													
1897.....	233	183	247	222	195	207	185	262	190	168	204	218	2 514
1898.....	231	208	258	251	219	233	212	213	255	215	181	195	2 671
in Vegesack:													
1897.....	7	12	7	6	7	8	4	5	8	7	3	7	81
1898	7	6	9	6	10	8	8	7	9	5	6	12	93
in Bremerhaven:													
1897.....	30	37	20	30	22	33	24	26	29	21	24	24	320
1898.....	33	32	25	36	31	27	24	29	35	33	16	23	344
im Landgebiet:													
1897.....	72	67	60	58	71	61	47	61	47	43	45	63	695
1898. ...	69	69	64	80	70	61	57	51	61	68	64	51	765
im Staat:													
1897.....	342	299	334	316	295	309	260	354	274	239	276	312	3 610
1898.....	340	315	356	373	330	329	301	300	360	321	267	281	3 873
oder in %, im Vergleich mit früheren Jahren,													
in Bremen:													
1894.....	11,34	8,72	8,93	9,64	8,23	8,81	7,48	7,77	7,23	7,31	6,98	7,56	100,0
1895.....	8,17	8,47	12,92	8,47	8,40	6,63	8,13	8,32	7,75	7,48	7,36	7,90	100,0
1896.....	9,20	8,67	8,79	8,47	8,42	8,14	7,86	9,48	7,12	6,80	7,61	9,44	100,0
1897.....	9,27	7,28	9,83	8,83	7,76	8,23	7,36	10,42	7,56	6,68	8,11	8,67	100,0
1898.....	8,65	7,79	9,66	9,40	8,20	8,72	7,94	7,97	9,55	8,05	6,77	7,30	100,0
in Vegesack:													
1894.....	4,17	9,72	2,78	8,33	8,33	12,50	11,11	4,17	2,78	11,11	11,11	13,89	100,0
1895.....	8,14	10,46	11,63	10,46	6,98	2,33	9,30	4,65	8,14	11,63	8,14	8,14	100,0
1896	15,56	13,33	13,33	10,00	10,00	4,44	6,67	2,22	5,56	6,67	6,67	5,55	100,0
1897.....	8,64	14,82	8,64	7,41	8,64	9,88	4,94	6,17	9,88	8,64	3,70	8,64	100,0
1898	7,53	6,45	9,68	6,45	10,75	8,60	8,60	7,53	9,68	5,38	6,45	12,90	100,0
in Bremerhaven:													
1894.....	10,53	7,74	8,98	10,84	9,91	11,76	7,74	5,86	7,12	5,26	7,43	6,81	100,0
1895.....	5,42	8,40	8,94	11,11	8,13	7,86	5,15	10,30	9,21	9,22	6,50	9,76	100,0
1896.....	11,86	7,63	9,89	8,76	7,06	7,34	10,73	5,37	9,04	6,50	6,78	9,04	100,0
1897	9,38	11,56	6,25	9,37	6,88	10,31	7,50	8,13	9,06	6,56	7,50	7,50	100,0
1898	9,59	9,30	7,27	10,47	9,01	7,85	6,98	8,43	10,17	9,59	4,65	6,69	100,0
im Landgebiet:													
1894.....	11,11	8 02	10,27	10,41	9,14	9,28	8,16	7,59	6,33	5,49	7,59	6,61	100,0
1895.....	5,69	8,31	11,69	8,00	8,31	6,00	5,54	9,23	10,15	8,77	7,39	10,92	100,0
1896.....	9,45	9,31	10,19	8,57	9,16	8,57	5,76	7,38	7,68	6,06	7,83	10,04	100,0
1897. ...	10,36	9,64	8,63	8,35	10,22	8,78	6,76	8,78	6,76	6,19	6,47	9,06	100,0
1898. ...	9,02	9,02	8,37	10,46	9,15	7,97	7		7,97	8,89	8,36	6,67	100,0

Digitized by Google

nr.	Febr.	März	April	Mai	Juni	Juli	Aug.	Sept.	Oktbr.	Novbr.	Decbr.	im Jahr
im Staat:												
,07	8,51	9,08	9,88	8,57	9,25	7.71	7,49	6,95	6,83	7,23	7,43	100,0
,47	8,46	12,29	8,57	8,41	6,55	7,41	8,60	8,33	7,98	7,30	8,63	100,0
,67	8,80	9,28	8,55	8,47	8,05	7,71	8,50	7,38	6,62	7,55	9,42	100,0
,48	8.28	9,25	8,75	8,17	8,56	7,90	9,81	7,59	6,62	7,65	8,64	100,0
3,78	8,13	9,19	9,63	8,52	8,49	7,77	7,75	9,30	8,29	6,89	7,26	100,0

Eheschliessungen. Sie sind überhaupt und im Verhältniss zur Einwohnerzahl:

in Bremen		in Vegesack		in Bremerhaven		im Landgebiet		im Staat	
überhaupt	1 Eheschliessg. a. Einw.	überhaupt	1 Eheschliessg. a. Einw.	überhaupt	1 Eheschliessg. a. Einw.	überhaupt	1 Eheschliessg. a. Einw.	überhaupt	1 Eheschliessg. a. Einw.
1 153	119,7	38	93,0	155	104,6	275	113,5	1 621	116,6
1 239	113,9	32	118,5	137	132,4	286	113,4	1 694	115,4
1 291	111,6	29	130,5	181	94,4	305	107,5	1 806	109,5
1 383	107,1	23	163,1	171	104,1	316	106,7	1 893	107,5
1 428	106,6	24	160,1	179	102,0	327	105,7	1 958	106,7

Unter den Eheschliessenden waren dem Civilstande nach:

bisher Unverheiratheto		led. Männer u. Wittwen bezw. geschiedene Frauen		Wittwer bezw. geschiedene Männer u. Jungfrauen		Verwittwete bezw. Geschiedene		unter 100 m. | w. Getrauten waren m. | w.		erste	wiederholte
Paare	%	Paare	%	Paare	%	Paare	%	bisher Ledige		Ehen	
in Bremen:											
961	83,35	54	4,68	94	8,15	44	3,82	88,03	91,50	83,35	16,65
1 043	84,18	55	4,44	97	7,83	44	3,55	88,62	92,01	84,18	15,82
1 099	85,13	45	3,48	114	8,83	33	2,56	88,61	93,96	85,13	14,87
1 207	87,27	48	3,47	93	6,73	35	2,53	90,74	94,00	87,27	12,73
1 261	88,31	46	3,22	88	6,16	33	2,31	91,53	94,47	88,31	11,69
in Vegesack:											
32	84,21	4	10,53	2	5,26	—	—	94,74	89,47	84,21	15,79
27	84,38	2	6,25	3	9,37	—	—	90,63	93,75	84,38	15,62
25	86,21	—	—	3	10,34	1	3,45	86,21	96,55	86,21	13,79
17	73,91	—	—	2	8,70	4	17,39	73,91	82,61	73,91	26,09
22	91,67	—	—	2	8,33	—	—	91,67	100,00	91,67	8,33
in Bremerhaven:											
130	83,87	14	9,03	5	3,23	6	3,87	92,90	87,10	83,87	16,13
119	86,86	6	4,38	6	4,38	6	4,38	91,24	91,24	86,86	13,14
157	86,74	11	6,08	9	4,97	4	2,21	92,82	91,71	86,74	13,26
143	83,63	11	6,43	14	8,19	3	1,75	90,06	91,82	83,63	16,37
156	87,15	9	5,03	9	5,03	5	2,79	92,18	92,18	87,15	12,85
im Landgebiet:											
235	85,45	14	5,09	16	5,83	10	3,63	90,54	91,28	85,45	14,55
244	85,31	12	4,20	23	8,04	7	2,45	89,51	93,35	85,31	14,69
263	86,23	8	2,62	19	6,23	15	4,92	88,85	92,46	86,23	13,77
287	90,82	7	2,22	17	5,38	5	1,58	93,04	96,20	90,82	9,18
290	88,68	8	2,45	15	4,59	14	4,28	91,13	93,27	88,68	11,32
im Staat:											
1 358	83,78	86	5,30	117	7,22	60	3,70	89,08	91,00	83,78	16,22
1 433	84,59	75	4,43	129	7,62	57	3,36	89,02	92,21	84,59	15,41
1 544	85,49	64	3,54	145	8,03	53	2,94	89,03	93,52	85,49	14,51
1 654	87,37	66	3,49	126	6,66	47	2,48	90,86	94,03	87,37	12,63
1 729	88,30	63	3,22	114	5,82	52	2,66	91,52	94,12	88,30	11,70

Dem Alter nach heiratheten unter den Eheschliessenden im ganzen Staatsgebiet

84.	Frauen:								Frauen:							
er:	unter 20 J.	20 bis 25 J.	25 bis 30 J.	30 bis 35 J.	35 bis 40 J.	40 bis 50 J.	über 50 J.	Paare	unter 20 J.	20 bis 25 J.	25 bis 30 J.	30 bis 35 J.	35 bis 40 J.	40 bis 50 J.	über 50 J.	Paare
20J.,	bei Eheschliessungen zwischen bisher Unverheiratheten:								bei Eheschliessungen zw. ledigen Männern u. Wittwen bezw.. geschied Frauen:							
....	2	6	—	—	—	—	—	8	—	—	—	—	—	—	—	—
....	6	2	—	—	—	—	—	8	—	—	—	—	—	—	—	—
....	5	6	—	—	—	—	—	11	—	—	—	—	—	—	—	—
....	3	3	1	—	—	—	—	7	—	—	—	—	—	—	—	—
....	1	5	—	—	—	—	—	6	—	—	—	—	—	—	—	—

Digitized by Google

Tab. 84. (Forts.)

Männer: unter 20 J., bei Eheschliessungen zwischen Wittwern bezw. geschied. Männern u. Jungfrauen:

	Frauen: unter 20 J.	20 bis 25 J.	25 bis 30 J.	30 bis 35 J.	35 bis 40 J.	40 bis 50 J.	über 50 J.	Paare
1894	—	—	—	—	—	—	—	—
1895	—	—	—	—	—	—	—	—
1896	—	—	—	—	—	—	—	—
1897	—	—	—	—	—	—	—	—
1898	—	—	—	—	—	—	—	—

Männer: von 20—25 J., bei Eheschliessungen zwischen bisher Unverheiratheten:

1894	55	227	67	14	1	—	—	364
1895	51	275	69	8	1	—	1	405
1896	61	296	82	10	—	—	—	449
1897	83	340	79	14	—	—	—	516
1898	85	344	99	17	—	—	—	545

Männer: von 20—25 J., bei Eheschliessungen zwischen Wittwern bezw. geschied. Männern u. Jungfrauen:

1894	1	—	—	—	—	—	—	1
1895	—	—	—	—	—	—	—	—
1896	—	1	—	—	—	—	—	1
1897	—	—	1	—	—	—	—	1
1898	—	1	—	—	—	—	—	1

Männer: über 25—30 J., bei Eheschliessungen zwischen bisher Unverheiratheten:

1894	45	388	219	46	6	2	—	706
1895	63	364	212	48	13	2	—	702
1896	57	413	204	55	6	3	—	738
1897	54	440	234	45	8	3	—	784
1898	65	468	268	37	4	1	—	843

Männer: über 25—30 J., bei Eheschliessungen zwischen Wittwern bezw. geschied. Männern u. Jungfrauen:

1894	1	6	4	1	1	—	—	13
1895	1	7	8	3	—	—	—	19
1896	—	6	8	4	1	—	—	19
1897	3	11	5	1	—	—	—	20
1898	1	4	8	—	—	—	—	13

Männer: über 30—35 J., bei Eheschliessungen zwischen bisher Unverheiratheten:

1894	19	81	76	26	5	—	—	207
1895	16	102	79	30	8	2	—	237
1896	10	116	102	32	9	—	—	269
1897	10	132	87	35	4	1	—	269
1898	12	98	88	30	5	2	—	235

Männer: über 30—35 J., bei Eheschliessungen zwischen Wittwern bezw. geschied. Männern u. Jungfrauen:

1894	—	6	10	5	4	—	—	25
1895	4	11	8	6	3	—	—	32
1896	—	6	8	6	3	—	—	23
1897	—	5	6	7	3	—	—	21
1898	—	5	10	6	2	—	—	23

Männer: über 35—40 J., bei Eheschliessungen zwischen bisher Unverheiratheten:

1894	2	19	17	7	5	1	—	51
1895	4	24	18	9	4	—	—	59
1896	6	24	19	9	1	—	—	59
1897	8	12	17	12	2	1	—	52
1898	8	26	21	10	3	2	—	70

Männer: über 35—40 J., bei Eheschliessungen zwischen Wittwern bezw. geschied. Männern u. Jungfrauen:

1894	—	2	6	5	2	1	—	16
1895	—	5	10	2	4	2	—	23
1896	—	10	11	14	9	1	—	45
1897	—	5	11	12	4	2	—	34
1898	—	9	7	7	2	4	—	29

Männer: über 40—50 J., bei Eheschliessungen zwischen bisher Unverheiratheten:

1894	—	5	5	8	2	—	—	20
1895	—	4	8	5	3	2	—	22
1896	2	—	7	3	3	1	—	16
1897	1	4	3	10	2	3	—	23
1898	—	9	7	6	2	3	—	27

Frauen: unter 20 J., bei Eheschliessungen zwischen Verwittweten bezw. Geschiedenen:

	Männer: unter 20 J.	20 bis 25 J.	25 bis 30 J.	30 bis 35 J.	35 bis 40 J.	40 bis 50 J.	über 50 J.	Paare
1894	—	—	—	—	—	—	—	—
1895	—	—	—	—	—	—	—	—
1896	—	—	—	—	—	—	—	—
1897	—	—	—	—	—	—	—	—
1898	—	—	—	—	—	—	—	—

Frauen: von 20—25 J., bei Eheschliessungen zw. ledigen Männern u. Wittwen bezw. geschied. Frauen:

1894	—	4	1	3	1	2	—	11
1895	—	3	1	3	1	2	—	10
1896	—	2	3	1	2	2	—	10
1897	—	2	5	2	4	—	—	13
1898	—	1	3	4	1	1	—	10

Frauen: von 20—25 J., bei Eheschliessungen zwischen Verwittweten bezw. Geschiedenen:

1894	—	—	—	—	—	—	—	—
1895	—	—	—	—	—	—	—	—
1896	—	—	—	—	—	—	—	—
1897	—	—	—	—	—	—	—	—
1898	—	—	—	—	—	—	—	—

Frauen: über 25—30 J., bei Eheschliessungen zw. ledigen Männern u. Wittwen bezw. geschied. Frauen:

1894	—	3	5	10	10	3	1	32
1895	—	1	8	10	3	2	—	24
1896	—	—	7	10	6	2	—	25
1897	—	—	9	4	7	—	—	20
1898	—	1	7	8	4	1	1	22

Frauen: über 25—30 J., bei Eheschliessungen zwischen Verwittweten bezw. Geschiedenen:

1894	—	1	1	—	—	—	—	2
1895	—	—	—	1	—	—	—	1
1896	—	1	2	1	—	1	—	5
1897	—	—	—	—	—	—	—	—
1898	—	—	—	1	—	1	—	2

Frauen: über 30—35 J., bei Eheschliessungen zw. ledigen Männern u. Wittwen bezw. geschied. Frauen:

1894	—	2	5	6	7	3	1	24
1895	—	1	5	3	7	1	1	18
1896	—	2	6	4	5	2	—	19
1897	—	—	2	1	4	4	—	11
1898	—	—	6	3	5	4	—	18

Frauen: über 30—35 J., bei Eheschliessungen zwischen Verwittweten bezw. Geschiedenen:

1894	—	—	—	1	—	—	—	1
1895	—	1	—	4	2	1	—	8
1896	—	—	—	1	1	—	1	3
1897	—	—	1	—	2	2	—	5
1898	—	1	2	1	2	1	—	7

Frauen: über 35—40 J., bei Eheschliessungen zw. ledigen Männern u. Wittwen bezw. geschied. Frauen:

1894	—	—	1	1	2	5	—	9
1895	—	—	1	1	4	6	—	12
1896	—	1	1	1	—	1	—	4
1897	—	—	1	6	2	1	—	10
1898	—	—	—	1	1	3	—	5

Frauen: über 35—40 J., bei Eheschliessungen zwischen Verwittweten bezw. Geschiedenen:

1894	—	—	1	3	2	3	—	9
1895	—	—	—	2	2	3	—	7
1896	—	—	1	3	1	5	—	10
1897	—	—	1	1	2	2	—	6
1898	—	—	—	2	4	—	—	6

Frauen: über 40—50 J., bei Eheschliessungen zw. ledigen Männern u. Wittwen bezw. geschied. Frauen:

1894	—	—	—	2	2	4	—	8
1895	—	—	—	2	1	7	—	10
1896	—	—	1	—	2	2	—	5
1897	—	—	2	1	3	2	2	10
1898	—	—	—	2	2	1	1	6

Digitized by Google

Tab. 84. (Schluss.)

Männer:	Frauen: unter 20 J.	20 bis 25 J.	25 bis 30 J.	30 bis 35 J.	35 bis 40 J.	40 bis 50 J.	über 50 J.	Paare
über 40—50 J.,	bei Eheschliessungen zwischen Wittwern bezw. geschied. Männern u Jungfrauen:							
1894	—	4	10	8	12	6	1	41
1895	—	8	6	10	12	7	—	43
1896	—	6	2	7	12	7	—	34
1897	—	4	8	11	4	4	1	32
1898	—	5	3	8	5	5	—	26
über 50 J.,	bei Eheschliessungen zwischen bisher Unverheiratheten:							
1894	—	—	1	—	1	—	—	2
1895	—	—	—	—	—	—	—	—
1896	—	1	—	1	—	—	—	2
1897	—	—	—	—	1	2	—	3
1898	—	1	—	—	2	—	—	3
über 50 J.,	bei Eheschliessungen zwischen Wittwern bezw. geschied. Männern u Jungfrauen:							
1894	1	1	4	5	2	4	4	21
1895	—	—	1	3	1	6	1	12
1896	—	2	2	6	4	8	1	23
1897	—	2	2	2	3	3	6	18
1898	—	1	2	7	2	6	4	22

Männer:	Frauen: unter 20 J.	20 bis 25 J.	25 bis 30 J.	30 bis 35 J.	35 bis 40 J.	40 bis 50 J.	über 50 J.	Paare
über 40—50 J.,	bei Eheschliessungen zwischen Verwittweten bezw. Geschiedenen:							
1894	—	—	1	4	7	11	—	23
1895	—	—	2	2	4	6	2	16
1896	—	—	1	2	4	11	—	18
1897	—	1	1	4	1	10	2	19
1898	—	—	1	2	3	6	1	13
über 50 J.,	bei Eheschliessungen zw. ledigen Männern u. Wittwen bezw. geschied. Frauen:							
1894	—	—	—	—	—	1	1	2
1895	—	—	—	—	—	—	1	1
1896	—	—	—	—	—	1	—	1
1897	—	—	—	—	—	2	—	2
1898	—	—	—	—	—	—	2	2
über 50 J.,	bei Eheschliessungen zwischen Verwittweten bezw. Geschiedenen:							
1894	—	—	1	—	3	10	11	25
1895	—	—	—	—	2	13	10	25
1896	—	—	—	3	3	5	6	17
1897	—	—	—	1	1	8	7	17
1898	—	—	—	—	2	10	12	24

Dem Alter nach heiratheten also überhaupt:

Tab. 85.

Männer: unter 20 J.	Frauen: unter 20 J.	von 20—25 J.	über 25—30 J.	über 30—35 J.	über 35—40 J.	über 40—50 J.	über 50 J.	Paare
1894	2	6	—	—	—	—	—	8
1895	6	2	—	—	—	—	—	8
1896	5	6	—	—	—	—	—	11
1897	3	3	1	—	—	—	—	7
1898	1	5	—	—	—	—	—	6
über 20—25 J.,								
1894	56	231	68	17	2	2	—	376
1895	51	278	70	11	2	2	1	415
1896	61	299	85	11	2	2	—	460
1897	83	342	85	16	4	—	—	530
1898	85	346	102	21	1	1	—	556
über 25—30 J.,								
1894	46	398	229	57	17	5	1	753
1895	64	372	228	62	16	4	—	746
1896	57	420	221	70	13	6	—	787
1897	57	451	248	50	15	3	—	824
1898	66	473	283	46	8	3	1	880
über 30—35 J.,								
1894	19	89	91	38	16	3	1	257
1895	20	115	92	43	20	4	1	295
1896	10	124	116	43	18	2	1	314
1897	10	137	96	43	13	7	—	306
1898	12	104	106	40	14	7	—	283
über 35—40 J,								
1894	2	21	25	16	11	10	—	85
1895	4	29	29	14	14	11	—	101
1896	6	35	32	27	11	7	—	118
1897	8	17	30	31	10	6	—	102
1898	8	35	28	20	10	9	—	110
über 40—50 J.,								
1894	—	9	16	22	23	21	1	92
1895	—	12	16	19	20	22	2	91
1896	2	6	11	12	21	21	—	73
1897	1	9	14	26	10	19	5	84
1898	—	14	11	18	12	15	2	72
über 50 J.,								
1894	1	1	6	5	6	15	16	50
1895	—	—	1	3	3	19	12	38
1896	—	3	2	10	7	14	7	43
1897	—	2	2	3	5	15	13	40
1898	—	2	2	7	6	16	18	51

Digitized by Google

Tab. 85. (Schluss.)

Männer: zusammen,	unter 20 J.	von 20—25 J.	über 25—30 J.	über 30—35 J.	über 35—40 J.	über 40—50 J.	über 50 J.	Pa
	Frauen:							
1894	126	755	435	155	75	56	19	
1895	145	808	436	152	75	62	16	
1896	141	893	467	173	72	52	8	
1897	162	961	476	169	57	50	18	
1898	172	979	532	152	51	51	21	

Tab. 86.

im Jahre:	Und es heiratheten: unter 20 J.	20 bis 25 J.	25 bis 30 J.	30 bis 35 J.	35 bis 40 J.	40 bis 50 J.	über 50 J.	schlossen demnach die Ehe: vorzeitig	frühzeitig	rechtzeitig	nachzeitig	verspätet	fr
	unter 10 000 Eheschliessenden männlichen Geschlechts:												
1894	49	2 320	4 645	1 585	524	568	309	49	2 320	6 230	1 092	309	
1895	47	2 450	4 404	1 742	596	537	224	47	2 450	6 146	1 133	224	
1896	61	2 547	4 358	1 739	653	404	238	61	2 547	6 097	1 057	238	
1897	37	2 800	4 353	1 616	539	444	211	37	2 800	5 969	983	211	
1898	31	2 840	4 494	1 445	562	368	260	31	2 840	5 939	930	260	
	unter 10 000 Eheschliessenden weiblichen Geschlechts:												
1894	777	4 658	2 684	956	463	345	117	777	4 658	3 640	808	117	
1895	856	4 770	2 574	897	443	366	94	856	4 770	3 471	809	94	
1896	781	4 945	2 586	958	399	288	43	781	4 945	3 541	687	43	
1897	856	5 077	2 514	893	301	264	95	856	5 077	3 407	565	95	
1898	878	5 000	2 717	776	261	261	107	878	5 000	3 493	522	107	
	unter 10 000 Junggesellen:												
1894	55	2 597	5 111	1 600	415	194	28	55	2 597	6 711	609	28	
1895	53	2 752	4 814	1 691	471	213	6	53	2 752	6 505	684	6	
1896	68	2 854	4 715	1 791	392	131	19	68	2 854	6 536	523	19	
1897	41	3 076	4 674	1 628	360	192	29	41	3 076	6 302	552	29	
1898	33	3 097	4 827	1 412	419	184	28	33	3 097	6 239	603	28	
	unter 10 000 Jungfrauen:												
1894	852	5 090	2 749	852	291	145	21	852	5 090	3 601	436	21	
1895	928	5 135	2 682	794	314	134	13	928	5 135	3 476	448	13	
1896	835	5 252	2 635	870	284	118	6	835	5 252	3 505	402	6	
1897	910	5 382	2 551	837	174	107	39	910	5 382	3 388	281	39	
1898	933	5 296	2 783	695	146	125	22	933	5 296	3 478	271	22	

Von den Ehen sind gerechnet (vgl. Wappäus, allgem. Bevölkerungsstatistik Bd. II S. 271
vorzeitige: Ehen, geschlossen vor dem 20 J., rechtzeitige: im Alter über 25—35 J.,
frühzeitige: „ im Alter von 20—25 J., nachzeitige: „ „ „ 35—50 J.,
verspätete: im Alter über 50 J.

Was die Fruchtbarkeit der Ehen anlangt, so kamen auf 1 Eheschliessung ehelich Geborne

Tab. 87.

	in Bremen	in Vegesack	in Bremerhaven	im Landgebiet	im Staat
1894	3,39	2,37	3,11	4,28	3,49
1895	3,08	2,75	3,75	4,44	3,35
1896	3,21	3,10	3,01	4,14	3,35
1897	2,93	4,04	3,06	4,11	3,15
1898	3,06	3,46	3,07	4,13	3,24

4. Wanderungen. Vollständiges Material über Ein- und Auswanderungen steht nicht zu Ge-
bote. Vorhanden sind nur Anschreibungen nach Massgabe des Reichsgesetzes vom 1 Juni 1870 über
Erwerb und Verlust der Reichs- und Staatsangehörigkeit, sowie die Ergebnisse der Auswandererstatistik,
soweit sie auf Personen Bezug haben, welche bis zur Auswanderung im brem. Staat ihren Wohnsitz hatten.

Die Zahl der in den bremischen Staatsverband aufgenommenen Angehörigen anderer
Staaten hat im letzten Jahrfünft betragen:

Tab. 88.

	in Bremen	in Vegesack	in Bremerhaven	im Landgebiet	im Staat
1894	320	9	14	19	362
1895	323	15	15	36	389
1896	368	12	62	81	523
1897	295	11	57	28	391
1898	548	4	28	22	602

Von den Aufgenommenen in den Jahren 1897 und 1898 empfingen:

Tab. 89.

I. Aufnahme-Urkunden (§ 7 des Gesetzes):	in Bremen 1897	1898	in Vegesack 1897	1898	in Bremerhaven 1897	1898	im Landgebiet 1897	1898	im Staat 1897	1898
Zahl der Personen	245	458	9	4	49	14	24	20	327	496
Zahl der Urkunden	93	139	2	2	12	7	10	5	117	153

Digitized by Google

b. 89. (Fortsetzung.)

Unter den Personen waren:	in Bremen		in Vegesack		in Bremerhaven		im Landgebiet		im Staat	
	1897	1898	1897	1898	1897	1898	1897	1898	1897	1898
ln Lebende	39	48	—	1	5	4	4	—	48	53
amilien Lebende	206	410	9	3	44	10	20	20	279	443
und zwar:										
nlichen Geschlechts	143	254	5	2	29	10	14	12	191	278
lichen Geschlechts	102	204	4	2	20	4	10	8	136	218
r 14 Jahre alt	102	180	5	1	20	3	12	9	139	193
14 bis unter 21 Jahre alt	3	63	—	—	10	1	—	2	13	66
Jahre u. darüber alt	140	215	4	3	19	10	12	9	175	237
g	144	283	5	2	35	8	15	10	199	303
eirathet	94	166	4	2	14	6	6	10	118	184
ittwet u. geschieden	7	9	—	—	—	—	3	—	10	9
gelisch	223	395	9	4	34	10	22	20	288	429
olisch	22	61	—	—	15	4	2	—	39	65
Christen	—	2	—	—	—	—	—	—	—	2
eliten	—	—	—	—	—	—	—	—	—	—
Preussen	131	367	9	4	30	9	15	17	235	397
Oldenburg	12	36	—	—	7	—	4	—	23	36
Braunschweig	5	8	—	—	—	—	—	—	5	8
and. Bundesstaaten	47	47	—	—	12	5	5	3	64	55
m Berufe der Familienhäupter und einzeln Lebenden nach:										
bständige in der Landwirthschaft	—	—	—	—	—	—	—	—	—	—
gl. in der Industrie	1	—	—	—	—	—	—	—	1	—
gl. im Handel und Verkehr	24	39	2	—	3	3	—	—	29	42
werbe- u. Handelsgeh., Fabrikarbeiter	30	30	—	—	3	1	—	—	33	31
gelöhner u. Dienstboten	7	1	—	—	—	—	—	—	7	1
d. Berufsarten	24	57	—	2	6	3	6	5	36	67
ne Beruf oder Berufsangabe	7	12	—	—	—	—	4	—	11	12
2. Naturalisations-Urkunden (§ 8 des Gesetzes):										
hl der Personen	43	80	2	—	8	14	4	2	57	96
hl der Urkunden	28	43	2	—	8	8	4	2	42	53
Unter den Personen waren:										
nzeln Lebende	22	28	2	—	8	6	4	2	36	36
Familien Lebende	21	52	—	—	—	8	—	—	21	60
und zwar:										
ännlichen Geschlechts	31	55	2	—	7	9	4	2	44	66
eiblichen Geschlechts	12	25	—	—	1	5	—	—	13	30
nter 14 Jahre alt	9	17	—	—	—	4	—	—	9	21
on 14 bis unter 21 Jahre alt	7	15	—	—	2	2	1	1	10	18
1 Jahre u. darüber alt	27	48	2	—	6	8	3	1	38	57
edig	31	50	2	—	8	9	4	2	45	61
erheirathet	12	30	—	—	—	4	—	—	12	34
erwittwet u. geschieden	—	—	—	—	—	1	—	—	—	1
vangelisch	40	68	1	—	7	8	4	2	52	78
katholisch	3	8	—	—	1	6	—	—	4	14
Israeliten	—	4	1	—	—	—	—	—	1	4
unbekannt	—	—	—	—	—	—	—	—	—	—
aus europäischen Staaten	7	34	—	—	1	9	—	—	8	43
„ d. Vereinigten Staaten von N.-A.	18	9	—	—	2	3	—	1	20	13
„ d. übrigen Amerika	2	1	—	—	—	—	—	—	2	1
„ Australien	—	1	—	—	—	—	—	—	—	1
ohne Heimathsstaat	16	35	2	—	5	2	4	1	27	38
dem Berufe der Familienhäupter und einzeln Lebenden nach:										
Selbständige in der Landwirthschaft	—	—	—	—	—	—	1	—	1	—
desgl. in der Industrie	—	—	—	—	—	—	—	—	—	—
desgl. im Handel u. Verkehr	6	11	1	—	2	3	—	—	9	14
Gewerbe- u. Handelsgeh., Fabrikarbeiter	15	27	1	—	3	1	—	1	19	29
Tagelöhner u. Dienstboten	3	—	—	—	—	—	1	—	4	—
and. Berufsarten	2	—	—	—	2	3	2	1	6	4
ohne Beruf oder Berufsangabe	2	5	—	—	1	1	—	—	3	6
Wiederverleihungs-Urkunden (§ 21 des Gesetzes):										
Zahl der Personen	7	10	—	—	—	—	—	—	7	10
Zahl der Urkunden	2	3	—	—	—	—	—	—	2	3
Unter den Personen waren:										
einzeln Lebende	1	—	—	—	—	—	—	—	1	—
in Familien Lebende	6	10	—	—	—	—	—	—	6	10

Digitized by Google

Tab. 89. (Schluss.)

und zwar:	in Bremen		in Vegesack		in Bremerhaven		im Landgebiet		in Stadt
	1897	1898	1897	1898	1897	1898	1897	1898	1897
männlichen Geschlechts	4	4	—	—	—	—	—	—	4
weiblichen Geschlechts	3	6	—	—	—	—	—	—	3
unter 14 Jahre	1	4	—	—	—	—	—	—	1
von 14 bis unter 21 Jahre alt	3	—	—	—	—	—	—	—	3
21 Jahre und darüber alt	3	6	—	—	—	—	—	—	3
ledig	5	4	—	—	—	—	—	—	5
verheirathet	2	6	—	—	—	—	—	—	2
verwittwet und geschieden	—	—	—	—	—	—	—	—	—
evangelisch	1	—	—	—	—	—	—	—	1
and. Christen	—	—	—	—	—	—	—	—	—
unbekannt	6	10	—	—	—	—	—	—	6
aus den Vereinigten St. von N.-A.	—	6	—	—	—	—	—	—	—
„ anderen Staaten	7	4	—	—	—	—	—	—	7
dem Berufe der Familienhäupter und einzeln Lebenden nach:									
Selbständige im Handel u. Verkehr	2	2	—	—	—	—	—	—	2
Tagelöhner und Dienstboten	—	—	—	—	—	—	—	—	—
and. Berufsarten	—	—	—	—	—	—	—	—	—
ohne Beruf oder Berufsangabe	—	1	—	—	—	—	—	—	—

Aus den Anschreibungen, welche in Ausführung des Bundesrathsbeschlusses vom 7 De[zember] 1871 über die Entlassungen aus dem Staatsverbande (§ 14 des Gesetzes vom 1 Juni 187[0]) geführt werden, erhellt ferner, dass entlassen wurden in den Jahren

Tab. 90.	1894	1895	1896	1897
überhaupt	65	40	33	31

Bei den Entlassungen in d. J. 1897 und 1898 betrug

Tab. 91.

	in Bremen		in Vegesack		in Bremerhaven		im Landgebiet		in Stadt
	1897	1898	1897	1898	1897	1898	1897	1898	1897
die Zahl der Personen	25	13	2	—	2	1	2	2	31
die Zahl der Urkunden	23	11	2	—	2	1	2	2	29
Unter den Personen waren:									
einzeln Lebende	22	9	2	—	2	1	2	2	28
in Familien Lebende	3	4	—	—	—	—	—	—	3
und zwar:									
männlichen Geschlechts	23	11	2	—	2	1	2	2	29
weiblichen Geschlechts	2	2	—	—	—	—	—	—	2
unter 14 Jahre alt	—	—	—	—	—	—	—	—	—
von 14 bis unter 21 Jahre alt	14	7	2	—	2	1	2	2	20
21 Jahre und darüber alt	11	6	—	—	—	—	—	—	11
ledig	24	9	2	—	2	1	2	2	30
verheirathet	1	4	—	—	—	—	—	—	1
verwittwet und geschieden	—	—	—	—	—	—	—	—	—
evangelisch	21	10	2	—	2	1	2	2	27
katholisch	—	1	—	—	—	—	—	—	—
and. Christen	—	—	—	—	—	—	—	—	—
Israeliten	—	—	—	—	—	—	—	—	—
unbekannt	4	2	—	—	—	—	—	—	4
ausgewandert nach:									
and. Bundesstaaten	5	2	—	—	—	—	—	—	5
europäischen Staaten	5	2	—	—	—	—	—	—	5
d. Vereinigten St. von N.-A.	14	6	2	—	2	—	2	—	20
d. übrigen Amerika	—	1	—	—	—	—	—	2	—
and. Staaten	1	2	—	—	—	1	—	—	1
dem Berufe der Familienhäupter und einzeln Lebenden nach:									
Selbständige in der Landwirthschaft	—	—	—	—	—	—	—	—	—
desgl. in der Industrie	—	—	—	—	—	—	—	—	—
desgl. im Handel und Verkehr	6	2	—	—	—	—	—	—	6
Gewerbe- u. Handelsgeh., Fabrikarbeiter	10	7	—	—	2	1	—	—	12
Tagelöhner und Dienstboten	—	—	—	—	—	—	—	—	—
and. Berufsarten	1	—	—	—	—	—	1	—	2
ohne Beruf oder Berufsangabe	6	2	2	—	—	—	1	2	9

Digitized by Google

Unter den im Jahrfünft 1894 bis 1898 über Bremen nach transatlantischen Ländern Auswanderten hatten nach Tab. 185 dieses Heftes ihren Wohnsitz bisher im Bremischen:

ıb. 92.	1894	1895	1896	1897	1898
haupt	589	679	539	426	335
sie wurden befördert nach:					
lamerika	561	614	476	384	288
ımerika	11	49	47	29	38
elamerika	—	—	—	—	2
ka	4	7	4	—	—
ndien, China, Japan	9	3	4	5	6
tralien u. d. Inseln	4	6	8	8	1

5. Zunnahme der Bevölkerung. Es war (Tab. 93)

die Zahl der **Einwohner** n 1. December des Jahres:		die Zahl der in den folgenden Jahren		der **Ueberschuss** der Geborenen über die Gestorbenen		der Zuzüge über die Wegzüge		überhaupt	
		Geborenen	Gestorbenen	überhaupt	in % per Jahr	überhaupt	in % per Jahr	überhaupt	in % per Jahr
in Bremen:									
4.....	137 972	4 097	2 533	1 564	1,134	1 597	1,157	3 161	2,291
5.....	141 133	4 464	2 417	2 047	1,450	903	0,640	2 950	2,090
6.....	144 083	4 361	2 459	1 902	1,320	2 203	1,529	4 105	2,849
7.....	148 188	4 745	2 583	2 162	1,459	1 860	1,255	4 022	2,714
8.....	152 210	—	—	—	—	—	—	—	—
in Vegesack:									
4.....	3 630	92	68	24	0,660	132	3,631	156	4,291
5.....	3 791	91	59	32	0,844	÷ 38	÷ 1,002	÷ 6	÷ 0,158
6.....	3 785	96	58	38	1,004	÷ 71	÷ 1,876	÷ 33	÷ 0,872
7.....	3 752	88	75	13	0,347	77	2,052	90	2,399
8.....	3 842	—	—	—	—	—	—	—	—
in Bremerhaven:									
4.....	16 217	535	352	183	1,129	1 744	10,754	1 927	11,883
5.....	18 144	565	314	251	1,383	÷ 1 302	÷ 7,176	÷ 1 051	÷ 5,793
6.....	17 093	549	270	279	1,632	437	2,557	716	4,189
7.....	17 809	580	292	288	1,617	162	0,910	450	2,527
8.....	18 259	—	—	—	—	—	—	—	—
im Landgebiet:									
4.....	31 219	1 323	653	670	2,146	553	1,771	1 223	3,917
5.....	32 442	1 323	670	653	2,013	÷ 303	÷ 0,934	350	1,079
6.....	32 792	1 362	689	673	2,052	251	0,765	924	2,818
7.....	33 716	1 399	767	632	1,875	229	0,679	861	2,554
8.....	34 577	—	—	—	—	—	—	—	—
im Staat:									
4.....	189 043	6 047	3 606	2 441	1,291	4 026	2,130	6 467	3,421
5.....	195 510	6 443	3 460	2 983	1,526	÷ 740	÷ 0,379	2 243	1,147
6.....	197 753	6 368	3 476	2 892	1,462	2 820	1,426	5 712	2,888
7.....	203 465	6 812	3 717	3 095	1,521	2 328	1,144	5 423	2,665
8.....	208 888	—	—	—	—	—	—	—	—

Digitized by Google

Dritter Abschnitt. **Das Grundeigenthum.**

I. Die natürlichen Verschiedenheiten.

Die Tabelle 94 giebt für die vermessenen Staatstheile die Zahlen der Vermessungsregister, für die nicht vermessene Alt- und Neustadt Bremen, sowie für Bremerhaven das Ergebniss besonderer Berechnungen.

Am 31 December 1898 waren nach diesen Registern oder Berechnungen vorhanden:

Tab. 94.

Hektar	Gebäude u. Hofräume	Gärten	Ackerland	Wechselland	Wiesen	Weiden	Holzung u. Busch	Oedland	Unland	zusammen
Im Staat überhaupt	1 342,94	1 158,07	3 058,18	3 433,94	8 033,78	5 285,85	335,75	251,46	2 769,41	25 669,1
davon kamen auf										
Stadtgemeinden:										
Bremen, Altstadt	57,36	0,70	—	—	13,99	—	7,10	—	31,45	110,6
Neustadt	67,47	1,32	5,00	—	55,70	119,77	9,18	—	42,14	300,4
Vorstadt, östliche	151,17	107,07	78,83	10,96	32,72	92,85	4,56	0,30	49,38	527,4
nördliche	91,02	18,96	—	2,26	67,65	2,47	67,91	0,40	119,03	369,7
westliche	214,43	247,03	61,59	18,05	188,32	7,20	5,33	1,24	172,42	915,6
südliche	49,94	91,67	67,33	44,65	36,04	12,66	0,01	1,23	37,40	340,9
zusammen	631,39	466,65	212,75	75,92	394,42	234,95	94,09	3,17	451,82	2 563,1
Vegesack	41,64	9,96	—	—	3,04	1,49	—	—	10,19	65,1
Bremerhaven	85,34	—	40,39	—	35,14	47,77	—	0,70	83,10	292,4
Landgemeinden:										
Walle, Dorf gleich. Namens	14,92	49,11	97,88	50,68	408,07	149,35	0,51	5,99	85,28	861,7
Gröpelingen, desgl.	20,63	71,16	142,93	9,17	192,42	172,24	6,15	9,18	51,25	675,1
Oslebshausen, desgl.	19,59	19,17	54,41	131,99	147,25	173,48	7,67	4,95	63,67	622,1
Grambke, Dorf Grambke	7,61	13,87	139,50	113,50	285,61	152,54	9,49	5,50	62,29	819,9
Dorf Grambkermoor	2,37	4,97	27,28	1,84	91,34	31,08	0,52	8,73	22,75	189,8
„ Burg	7,88	4,76	2,78	—	12,18	3,45	—	0,18	5,26	36,4
„ Dungen	5,79	2,51	—	4,16	113,83	145,42	0,97	1,46	22,71	296,5
„ Lesumbrok	3,46	6,44	6,50	13,34	215,05	130,90	0,17	0,71	63,39	439,9
Büren, Dorf Mittelsbüren	4,27	6,39	15,94	116,34	90,21	167,51	7,29	—	41,76	449,7
Dorf Niederbüren	1,14	2,51	7,92	4,89	45,35	95,10	0,39	0,60	51,28	209,1
Blockland,										
Dorf Wasserhorst	2,67	4,04	8,19	3,26	125,73	79,16	0,04	1,34	25,10	249,5
„ Wummensiede	1,21	4,08	1,74	—	425,63	104,77	0,71	1,72	51,89	591,7
„ Niederblockland	4,70	8,64	13,67	12,79	846,42	273,83	7,53	7,67	148,66	1 323,9
Borgfeld, Dörfer Borgfeld, Warf, Butendiek etc.	21,10	20,23	258,06	102,05	805,26	539,37	3,79	113,22	147,20	2 010,3
Dorf Katrepel	4,99	4,32	70,75	22,12	13,14	6,41	2,53	0,24	9,03	133,9
Oberneuland-Rockwinkel,										
Dorf Oberneuland	58,43	15,40	150,15	145,19	583,07	199,41	17,26	6,31	72,45	1 247,6
„ Rockwinkel	78,97	25,94	229,54	213,34	106,85	68,84	15,76	1,43	59,30	799,9
Osterholz, Dörfer Osterholz, Tenever u. Schevemoor	35,66	22,86	325,22	294,11	93,09	48,13	13,88	8,19	48,38	889,5
Dörfer Ellen, Ellenerbrok u. Hilgeskamp	10,88	10,35	188,96	30,51	—	2,32	3,03	—	12,52	258,5
Horn, Dorf Oberblockland	1,53	2,60	4,61	2,56	609,06	50,52	2,04	8,46	80,84	762,5
Dörfer Horn u. Lehe	33,80	20,87	68,88	208,76	446,65	123,50	2,02	0,19	116,72	1 021,3
Dorf Vahr	33,08	16,56	78,87	474,92	1,88	51,14	2,86	0,09	42,77	702,1
„ Mahaldsbrück	8,66	11,70	23,88	4[illegible]		9,92	2,49	0,38	11,08	112,1
Hastedt	25,15	69,93	202,63			—	6,80	7,37	44,86	559,5
Schwachhausen	24,60	56,58	120,50			13,93	—	0,03	36,21	351,4

Digitized by Google

Tab. 94. (Schluss.)

Hektar	Gebäude u. Hofräume	Gärten	Ackerland	Wechselland	Wiesen	Weiden	Holzung u. Busch	Oedland	Unland	zusammen
Habenhausen, Dorf gl. Nam.	6,31	13,35	130,53	140,36	122,29	79,31	21,82	0,92	33,25	548,14
Arsten, desgl.	18,31	22,68	53,58	578,15	30,89	38,89	—	1,64	50,82	794,96
Neuenland, desgl.	45,99	10,47	49,49	134,38	153,73	414,06	0,85	0,80	18,98	828,75
Huchting, Dorf Kirchhuchting mit Grolland	10,99	12,76	149,53	67,12	104,83	271,93	0,40	7,76	53,76	679,08
Dörfer Brok- u. Mittelshuchting	11,11	12,98	133,55	124,07	115,23	128,55	2,95	12,31	43,45	584,20
Woltmershausen, Dorf gl. N.	26,09	74,77	18,28	55,44	181,70	116,74	1,64	18,81	48,06	541,53
Rablinghausen, desgl.	6,16	13,45	1,52	35,30	39,62	183,16	0,22	0,40	20,74	300,57
Dorf Lankenau	6,45	11,93	8,08	13,31	100,97	203,05	25,85	2,59	33,66	405,89
Strohm, Dorf gl. Namens	7,24	14,36	0,42	4,96	426,96	268,00	10,12	3,90	61,95	797,91
Seehausen, desgl.	5,59	8,56	19,27	9,06	145,53	122,35	8,88	1,07	42,63	362,96
Dorf Hasenbüren	7,04	12,54	—	6,46	459,12	303,28	54,97	3,45	71,23	918,09
oder auf Stadtgemeinden	758,37	475,91	253,14	75,92	432,60	284,21	91,09	3,87	545,11	2 923,22
Landgemeinden	584,57	682,16	2 805,04	3 358,02	7 601,18	5 001,64	241,66	247,59	1 855,18	22 377,04
das Weserbett	—	—	—	—	—	—	—	—	369,12	369,12

In die Vermessungsregister werden Aenderungen in der Benutzung des Grundeigenthums nur übertragen, wenn Häuserbau die Aenderung hervorgerufen hat. Aus diesem Grunde stimmen die vorstehend angeführten Zahlen über die einzelnen Arten der Benutzung nicht mit denen überein, welche Tab. 115 als bei der Ermittelung der „Anbauverhältnisse" erfragt bringt.

II. Die Gebäude.

Ueber Zahl, Art, Grösse und Bewohnung der Gebäude sind seit der Zählung vom 2 December 1895, deren Ergebnisse im 2 Heft des Jahrbuchs für 1896 mitgetheilt wurden, Ermittelungen nicht vorgenommen. Neubauten sind in den Jahren 1894 bis 1898 in der Stadt Bremen ausgeführt:

Tab. 95.	1894	1895	1896	1897	1898
auf bisher unbebauten Plätzen	457	541	538	640	639
davon:					
Alt- und Neustadt	16	9	5	2	1
Vorstadt, bisherige	341	449	444	549	489
neue südliche	100	83	89	89	149
an Stelle abgebrochener Häuser	61	36	35	41	43
davon:					
Alt- und Neustadt	31	28	20	32	33
Vorstadt, bisherige	30	8	15	9	10
neue südliche	—	—	—	—	—
überhaupt	518	577	573	681	682
davon:					
Alt- und Neustadt	47	37	25	34	34
Vorstadt, bisherige	371	457	459	558	499
neue südliche	100	83	89	89	149

III. Der Steuerwerth des steuerpflichtigen Grundeigenthums.

Nach den Steuerregistern war der Steuerwerth, über dessen Ermittelung im Jahrgang 1896 des Jahrbuchs im zweiten Heft, Seite 444 u. f., Aufschluss gegeben ist, in den Haupttheilen des Staats am Ende des Rechnungsjahres in Mark:

Tab. 96.	in Bremen	in Vegesack	in Bremerhaven	im Landgebiet am recht. W.-U.	im Landgebiet am link. W.-U.	im Staat	
1894	410 279 981	8 423 397	43 950 052	49 721 711	23 358 989	535 734 130	1894
1895	419 352 541	8 479 492	44 809 394	50 592 987	23 647 308	546 831 722	1895
1896	430 868 365	8 581 851	45 427 202	51 476 821	23 895 922	560 250 161	1896
1897	447 139 213	8 817 422	46 612 579	52 664 103	24 417 330	579 650 647	1897
1898	463 942 251	9 143 397	48 249 074	54 342 118	24 432 290	600 109 133	1898

Auf die einzelnen Theile der Stadt Bremen entfielen, in Mark gerechnet:

Tab. 97.	Altstadt obere	Altstadt untere	Neustadt	Vorstadt St. Remberti	Vorstadt St. Michaelis	Vorstadt südliche	Vorstadt zusammen
1894	66 830 250	31 883 560	37 721 526	163 922 012	88 786 720	21 135 973	273 844 705
1895	65 827 760	32 137 640	37 937 388	168 022 800	93 003 712	22 423 241	283 449 753
1896	66 979 460	32 237 220	37 638 465	171 014 463	99 122 267	23 876 490	294 013 220
1897	68 643 330	32 470 910	38 362 755	176 327 179	105 717 043	25 617 996	307 662 218
1898	70 369 840	32 487 580	38 853 485	181 671 992	112 463 945	28 095 412	322 231 349

während auf das Landgebiet oder die einzelnen Gemeinden desselben die folgenden Beträge kamen:

Digitized by Google

Tab. 98.	1894	1895	1896	1897	1898
überhaupt in Mark	73 080 700	74 240 295	75 372 743	77 081 433	78 774 [illegible]
davon Gemeinde					
Walle, Dorf gleichen Namens.....	3 106 547	3 197 294	3 275 097	3 462 630	3 814 [illegible]
Gröpelingen, desgleichen	3 212 701	3 291 185	3 470 137	3 559 548	3 491 [illegible]
Oslebshausen, desgleichen	1 672 076	1 681 076	1 714 773	1 717 872	1 828 [illegible]
Grambke, Dorf Grambke.....	1 784 582	1 800 582	1 801 682	1 817 610	1 826 [illegible]
Dorf Grambkermoor	351 037	355 879	364 162	365 362	365 [illegible]
„ Burg.....	648 505	649 705	647 819	666 226	694 [illegible]
„ Dungen	723 878	717 428	717 740	717 739	718 [illegible]
„ Lesumbrok	761 684	771 549	782 997	788 292	791 [illegible]
Büren, Dorf Mittelsbüren	991 688	996 615	1 003 506	1 009 106	1 009 [illegible]
Dorf Niederbüren	299 971	302 501	302 501	302 501	306 [illegible]
Blockland, Dorf Wasserhorst	432 709	416 683	416 683	416 683	424 [illegible]
Dorf Wummensiede.....	528 730	531 530	531 830	541 330	542 [illegible]
„ Niederblockland	1 441 728	1 447 228	1 454 328	1 461 228	1 471 [illegible]
Borgfeld, Dörfer Borgfeld, Warf, Butendiek, Timmersloh u. Verenmoor	3 218 985	3 223 536	3 223 895	3 227 788	3 226 [illegible]
Dorf Katrepel.....	404 254	410 645	411 671	414 651	414 [illegible]
Oberneuland-Rockwinkel,					
Dorf Oberneuland	3 040 744	3 057 108	3 059 383	3 036 983	2 969 [illegible]
„ Rockwinkel.....	3 848 437	3 973 572	4 009 191	4 065 462	4 085 [illegible]
Osterholz, Dörfer Osterholz, Tenever und Schevemoor	2 590 775	2 663 862	2 663 466	2 683 348	2 694 [illegible]
Dörfer Ellen, Ellenerbrok, Hilgeskamp	762 608	769 948	776 080	785 900	682 [illegible]
Horn, Dorf Oberblockland.....	790 726	793 951	789 361	789 361	796 [illegible]
Dörfer Horn u. Lehe	3 436 159	3 461 828	3 496 627	3 568 695	3 777 [illegible]
Dorf Vahr.....	3 709 788	3 722 933	3 732 782	3 737 385	3 726 [illegible]
„ Sebaldsbrück.....	1 319 546	1 321 411	1 324 061	1 338 481	1 371 [illegible]
Hastedt, Dorf gleichen Namens	5 896 414	6 177 793	6 499 111	6 765 835	7 265 [illegible]
Schwachhausen, desgleichen	4 747 439	4 854 145	5 001 938	5 424 284	6 039 [illegible]
Habenhausen, Dorf gleichen Namens	1 811 562	1 869 985	1 884 330	1 891 959	1 902 [illegible]
Arsten, desgleichen.....	3 851 321	3 906 497	3 929 465	3 999 379	4 070 [illegible]
Neuenland, desgleichen	2 193 118	2 188 927	2 137 413	2 149 072	2 158 [illegible]
Huchting,					
Dorf Kirchhuchting mit Grolland.	1 985 922	2 000 532	2 004 323	2 047 786	2 078 [illegible]
Dörfer Brok- u. Mittelshuchting .	1 284 438	1 313 867	1 317 667	1 354 233	1 361 [illegible]
Woltmershausen, Dorf gl. Namens .	5 177 401	5 265 057	5 441 859	5 732 523	5 525 [illegible]
Rablinghausen, desgleichen.....	1 124 388	1 181 587	1 223 845	1 244 540	1 287 [illegible]
Dorf Lankenau.....	1 119 160	1 122 131	1 122 631	1 132 423	1 159 [illegible]
Strohm, Dorf gleichen Namens	1 595 128	1 602 477	1 620 049	1 623 249	1 632 [illegible]
Seehausen, Dorf Seehausen.....	954 142	948 963	964 671	982 597	986 [illegible]
Dorf Hasenbüren.....	2 262 409	2 247 285	2 249 669	2 259 569	2 269 41
oder:					
Gemeinden am rechten Weserufer .	49 721 711	50 592 987	51 476 821	52 664 103	54 342 [illegible]
„ „ linken Weserufer ..	23 358 989	23 647 308	23 895 922	24 417 330	24 432 [illegible]

Die für die Alt- und Vorstadt Bremen in Tab. 97 gewählten Eintheilungen stimmen mit d sonst für diese Veröffentlichungen üblichen nicht überein. Die ersteren sind den Steuerregistern entl und bei deren Einrichtung ist noch jetzt nicht die städtische Bezirkseintheilung, sondern die alte Kir spieleintheilung massgebend. Die „obere Altstadt" in Tabelle 97 umfasst daher die Kirchspiele St. Mar (ohne Werder etc.), U. L. Frauen und St. Ansgarii, d. h. die Stadtbez. 1 bis 3 und die Ansgariithorstra kurze Wallfahrt, Starkenstrasse, Ansgariitränkpforte; die „untere Altstadt" dagegen das Kirchs St. Stephani, d. h. die Bez. 4 bis 6 ohne die eben genannten Strassen Ansgariithorstrasse u. s. w. „St. Remberti"-Vorstadt besteht aus dem gleichgenannten Kirchspiel, also aus den Stadtbez. 10, 11, (Grenze: Georgstrasse, am Breitenweg, Findorfstrasse, und zwar die zweite Strasse ein-, die erste letzte ausgeschlossen); die „St. Michaelis"-Vorstadt ebenso aus den Stadtbez. 12b und 13.

IV. Der Besitzwechsel.

Das Eigenthum eines Immobile kann, von Enteignungen abgesehen, bei einem öffentlich Verkaufe nur durch Einhändigung des Zuschlagsprotokolls, bei Veräusserungen unter der Hand durch Lassung übertragen werden (Erbe- und Handfestenordnung vom 30 Juli 1860 § 10). Bei E eignungen tritt an die Stelle des Zuschlagsprotokolls und der Lassung das Ueberweisungsprotokoll (E propriationsordnung vom 14 Juni 1843 §§ 37, 38 und 41). Die erfolgte Lassung, wie die stattgefunde Einhändigung des Zuschlagsprotokolls an den Käufer wird seitens des Erbe- und Handfestenamts (v. im Abschnitt „Die Rechtspflege") bekannt gemacht (§ 64 d. Erbe- u. H.-O.). Dasselbe geschieht na Ausfolgung des Ueberweisungsprotokolls.

Nach diesen Bekanntmachungen hat die Zahl sämmtlicher Verkäufe im letzten Jahrfü betragen:

Digitized by Google

Tab. 99.	in Bremen								In Vege-sack	In Bremer-haven	Im Land-gebiet	Im Staat
	Altstadt		Neu-	Vorstadt								
	Bez. 1-3	Bez. 4-6	stadt	östl.	nördl.	westl.	südl.	zus.				
1894 überhaupt.	60	65	72	318	22	382	145	1 064	34	67	235	1 400
davon: private.	47	53	54	302	20	366	142	984	31	64	227	1 306
öffentliche ...	4	12	18	16	2	16	3	71	3	3	8	85
Enteignungen	9	—	—	—	—	—	—,	9	—	—	—	9
1895 überhaupt.	63	72	74	350	71	361	146	1 137	41	36	285	1 499
davon: private.	56	63	62	339	66	348	137	1 071	37	29	270	1 407
öffentliche ...	7	9	12	11	5	13	9	66	4	7	15	92
Enteignungen	—	—	—	—	—	—	—	—	—	—	—	—
1896 überhaupt.	65	61	64	326	45	528	156	1 245	42	47	292	1 626
davon: private.	59	49	55	311	44	511	141	1 170	39	41	282	1 532
öffentliche ...	6	12	9	15	1	17	15	75	3	6	10	94
Enteignungen	—	—	—	—	—	—	—	—	—	—	—	—
1897 überhaupt.	81	59	90	398	45	570	197	1 440	40	38	292	1 810
davon: private	75	47	81	376	41	537	177	1 334	38	35	279	1 686
öffentliche ...	6	12	8	22	4	33	20	105	2	3	13	123
Enteignungen	—	—	1	—	—	—	—	1	—	—	—	1
1898 überhaupt.	84	94	67	369	43	597	214	1 468	41	62	385	1 956
davon: private.	73	75	57	357	42	577	199	1 380	40	50	330	1 800
öffentliche ...	7	8	7	11	1	15	15	64	1	12	14	91
Enteignungen	4	11	3	1	—	5	—	24	—	—	41	65

Von den Verkäufen waren also insgesammt:

Tab. 100.	private	öffentliche	Enteignungen
1894.....	1 306 = 93 %	85 = 6 %	9 = 1 %
1895.....	1 407 = 94 „	92 = 6 „	— — „
1896.....	1 532 = 94 „	94 = 6 „	— — „
1897..	1 686 = 93 „	123 = 7 „	1 = 0 „
1898.....	1 800 = 92 „	91 = 5 „	65 = 3 „

Jede Veräusserung von Immobilien ist abgabepflichtig. Nach den Hebungsregistern dieser Abgabe, welche bis 30 Juni 1873 vom Verkaufspreis 1 pct. betrug und seitdem auf 1½ pct. erhöht ist (Verordnung vom 6 Juni 1873), war die Verkaufssumme des verkauften Grundeigenthums im ganzen Staate:

Tab. 101.	Mark oder %
1894	25 741 780 = 4,86
1895	26 290 244 = 4,86
1896	25 407 757 = 4,59
1897	29 526 570 = 5,18
1898	37 099 970 = 6,29

des ganzen steuerpflichtigen Grundeigenthums in Mitte der Jahre.

V. Die Vertheilung des Grundeigenthums im Landgebiet.

Nach den im 2 Heft des Jahrbuchs für 1892 Seite 51 u. f. veröffentlichten eingehenden Zusammenstellungen betrug am 31 December 1892:

Tab. 102.	der Fläche nach:		dem Werthe nach:	
	Hektar	%	Mark	%
das gesammte Grundeigenthum.....	22 461,82	100,0	74 930 356	100,0
davon entfielen auf				
Besitzer von Gebäuden, zu denen nur Hofräume oder Lustgärten gehörten (825 Besitzer) ...	53,83	0,24	7 250 700	9,68
Besitzer grösserer Stellen (2223 Stellen), geschlossene Besitzungen.....	20 329,03	90,50	64 913 193	86,63
das übrige Grundeigenthum	2 078,96	9,26	2 766 463	3,69
es gehörten				
Einheimischen.....	19 839,56	88,33	66 557 912	88,83
Ausmärkern	2 622,26	11,67	8 372 444	11,17

Die „Besitzer grösserer Stellen“ sind Private, welche mehr als „eine mit einem Wohnhause versehene Besitzung von einem Flächeninhalte von mindestens fünf Hektar, auf welcher die Landwirthschaft als Gewerbe betrieben wird“, also eine nach § 5 des bremischen Gesetzes vom 14 Januar 1876 bezw. 14 Mai 1890 „in die Höferolle eintragungsfähige Besitzung“ inne haben, sie sind für jede solcher Besitzungen gezählt.

Das „übrige Grundeigenthum“ Einheimischer besteht aus Flächen, die keiner geschlossenen Stelle angehören und meistens im Besitze des bremischen Staats, politischer oder kirchlicher Gemeinden, von Bauerschaften u. dgl. sind; dasjenige der Ausmärker gehört dagegen zum grössten Theile zu geschlossenen Besitzungen von Privaten, welche aber nicht im bremischen Landgebiet, sondern in der Stadt Bremen oder im Preussischen oder Oldenburgischen ihren Wohnsitz haben.

Digitized by Google

Als „Ausmärker“ sind allenthalben solche Eigenthümer eingeschrieben, welche nicht i bremischen Landgebiet wohnen. Der Flächenraum, welcher bei einer Summirung der Zahlen in d vorstehenden Tabelle für die einzelnen Feldmarken sich ergiebt, stimmt mit den Angaben über d Grösse jeder Feldmark auf Seite 1 und 50 dieses Heftes nicht überein, aber nur weil in Tab. 102 au die Landflächen verzeichnet stehen, welche der Einwohner einer Feldmark in einer andern, ein Wal z. B. in Gröpelingen, besitzt.

Die geschlossenen Besitzungen überwiegen der Natur der Sache nach in jeder Feldma von ihnen bilden diejenigen, welche nur aus Gebäuden mit Hofräumen oder Lustgärten b stehen, mehr als 15 pct. aller in den folgenden Feldmarken (Tab. 103):

in Schwachhausen ....68,37 pct.	in Neuenland .....38,30 pct.	in Horn u. Lehe 23,08
„ Hastedt .....62,07 „	„ Vahr..... ...34,38 „	„ Gröpelingen 20,87
„ Sebaldsbrück .....52,86 „	„ Woltmershausen ...30,82 „	„ Habenhausen 16,39
„ Walle.....52,49 „	„ Burg..... ..27,03 „	

Unter den geschlossenen Besitzungen sind solche von Privaten in der Zahl von 2966 mit ei Umfange von 19 594,26 Hektar und einem Werthe von 66 821 071 ℳ ermittelt worden; sie bestan aus 819 Besitzungen zu a (Gebäuden mit Hofräumen etc.) mit zusammen 50,30 Hektar im Werthe 7 056 700 ℳ und 2147 grösseren Stellen mit 19 543,96 Hektar im Werthe von 59 764 371 ℳ.

Nach der Grösse eingetheilt befanden sich unter den geschlossenen Besitzungen Privaten:

Tab. 104.

solche im Umfange:	a) bei Besitzern von Gebäuden, zu denen nur Hofräume etc. gehören		b) bei den Besitzern grösserer Stellen		c) bei den geschlossenen Besitzungen überh	
	Zahl	Hektar	Zahl	Hektar	Zahl	Hekta
bis zu 25 Ar.....	789	25,16	646	76,39	1 435	101,
über 25— 50 Ar	13	4,18	255	88,97	268	93,
„ 50—100 „	9	6,36	193	136,57	202	142,
„ 1— 5 Hektar.....	8	14,60	383	929,19	391	943,
„ 5—10 „	—	—	137	937,33	137	937,
„ 10—20 „	—	—	143	2 078,98	143	2 078,
„ 20—40 „	—	—	222	6 484,44	222	6 484,
„ 40—60 „	—	—	137	6 503,60	137	6 503,
„ 60—80 „	—	—	24	1 639,69	24	1 639,
„ 80 Hektar.....	—	—	7	668,80	7	668,
im Werthe:	**Zahl**	**Mark**	**Zahl**	**Mark**	**Zahl**	**Mark**
bis zu 3000 ℳ.....	76	195 860	91	224 797	167	420 65
über 3— 6 000 ℳ.....	481	2 009 110	555	2 524 666	1 036	4 533 77
„ 6— 10 000 „	112	840 850	414	3 188 724	526	4 029 57
„ 10— 15 000 „	61	754 330	237	2 921 641	298	3 655 97
„ 15— 30 000 „	55	1 147 950	290	6 291 361	345	7 439 31
„ 30— 50 000 „	22	754 700	171	6 664 223	193	7 418 92
„ 50— 75 000 „	4	214 500	160	9 813 350	164	10 027 85
„ 75—100 000 „	2	179 500	102	8 825 963	104	9 005 46
„ 100 000 ℳ.....	6	979 900	127	19 309 646	133	20 289 546
Besitzungen im Umfange:	oder in Procentsätzen ausgedrückt:					
	Zahl	Hektar	Zahl	Hektar	Zahl	Hektar
bis zu 25 Ar.....	96,34	50,09	30,09	0,39	48,42	0,52
über 25— 50 Ar	1,59	8,31	11,88	0,46	9,05	0,48
„ 50—100 „	1,09	12,64	8,99	0,70	6,81	0,73
„ 1— 5 Hektar.....	0,98	29,03	17,84	4,75	13,15	4,82
„ 5—10 „	—	—	6,38	4,79	4,61	4,76
„ 10—20 „	—	—	6,66	10,64	4,82	10,61
„ 20—40 „	—	—	10,34	33,18	7,48	33,09
„ 40 Hektar	—	—	7,82	45,09	5,66	44,97
im Werthe:	**Zahl**	**Mark**	**Zahl**	**Mark**	**Zahl**	**Mark**
bis zu 6000 ℳ.....	68,01	31,25	30,09	4,60	40,86	7,42
über 6—10 000 ℳ.....	13,67	11,91	19,28	5,33	17,73	6,03
„ 10—15 000 „	7,45	10,41	11,04	4,89	10,05	5,47
„ 15—30 000 „	6,71	16,27	13,50	10,53	11,63	11,13
„ 30—50 000 „	2,69	10,69	7,97	11,15	6,51	11,10
„ 50—75 000 „	0,49	3,04	7,45	16,42	5,53	15,01
„ 75 000 ℳ.....	0,98	16,43	10,67	47,08	7,99	43,84

Es gehörten von diesen Besitzungen:

Tab. 105.

zum	der Zahl nach: übhpt.	in %	dem Umfange nach: Hektar	in %	dem Werthe nach: Mark	in %
Kleinbesitz (bis zu 5 Hektar).....		77,41	1 281,42	6,54	22 929 418	34,31
mittleren Besitz (über 5—20 Hektar).		44	3 016,31	15,39	10 047 531	15,04
(über 20 Hektar).....		5	15 296,53	78,07	33 844 122	50,65

Digitized by Google

Von den 670 grösseren Stellen, welche nach § 5 des Gesetzes vom 5 Januar 1876 (vergleiche hend) in die Höferolle eingetragen werden können, waren am 31 December 1893 eingetragen 486.

Von dem gesammten Grundeigenthum gehörte:

). 106.

	überhaupt		in Procent	
	Hektar	Mark	Hektar	Mark
preussischen Staat	89,92	605 093	0,40	0,81
oldenburgischen Staat	28,13	53 059	0,12	0,07
Staat oder der Stadt Bremen	812,11	2 673 614	3,62	3,57
gemeinden	187,11	881 895	0,83	1,18
ischen Kirchengemeinden	116,72	214 660	0,52	0,28
engemeinden des Landgebiets	150,46	964 098	0,67	1,29
ssenschaften	62,13	152 360	0,28	0,20
ngen und Vereinen	127,69	628 379	0,57	0,84
ten	20 887,55	68 757 198	92,99	91,76
Zusammen...	22 461,82	74 930 356	100,00	100,00

In den vorstehenden Tabellen ist der Flächeninhalt des Landgebiets für Ende des J. 1892 22 461,82 Hektar, in Tab. 1 und 94 dagegen mit 22 377,04 Hektar angegeben. Beide Zahlen entmen den Katasterregistern; Ursache des Unterschiedes zwischen ihnen ist, dass die an die Gemeinden pelingen, Oslebshausen, Lankenau, Seehausen und Hasenbüren grenzenden Strecken der Weser in den tehenden Tabellen bei den genannten Gemeinden als Besitz der Stadt Bremen, in Tab. 1 und 94 als „Weserbett" gerechnet sind.

Digitized by Google

Vierter Abschnitt. **Landwirthschaft und Viehzucht.**

I. Die Landwirthschaft.

1. Das pflanzentragende Areal. Nach den S. 58 erwähnten Ermittelungen über die „Anbauverhältnisse" waren im Mai 1898 vorhanden:

Tab. 107.	in Bremen	in Vegesack	in Bremerhaven	im Landgebiet	im Staat
überhaupt ..... ha	1 424,08	13,79	26,38	19 863,17	21 327,42
und zwar					
Acker- und Gemüseland ..... „	842,94	9,26	26,38	6 076,22	6 954,80
Wiesen ..... „	350,18	3,04	—	8 136,22	8 489,44
Weiden, reiche ..... „	141,44	1,49	—	5 149,04	5 291,97
geringere ..... „	—	—	—	272,94	272,94
Holzung u. Busch ..... „	89,52	—	—	228,75	318,27

Reiche Weiden sind solche von im Durchschnitt der Jahre 30 und mehr Centner Weidewerth oder mindestens 1 Kuhweide auf den Hektar. Gemischte Bestände sind nach der vorherrschenden Holzart eingeschrieben.

2. Die producirenden menschlichen Kräfte. Nach den Ergebnissen der Zählungen von 1890 und 1895 waren bei der Landwirthschaft beschäftigt:

Tab. 108.	in Bremen		in Vegesack		in Bremerhaven		im Landgebiet		im Staat	
	1890	1895	1890	1895	1890	1895	1890	1895	1890	1895
Landwirthe, welche die Landwirthschaft betreiben als Hauptgewerbe	160	180	2	—	1	1	1 047	1 131	1 210	1 312
als Nebengewerbe	11	4	—	—	—	—	445	189	456	193
Aufsichtspersonal (Verwalter etc.)	1	6	—	—	—	—	12	8	13	14
Gesinde, einschl. Wirtschaftsbeistände, bei Hauptgew. { Gesinde	194	218	7	—	—	—	1 294	1 382	1 495	1 600
bei Hauptgew. { Wirthschaftsbeistände	79	94	—	—	—	—	824	836	903	930
bei Nebengew. { Gesinde	1	—	—	—	—	—	48	—	49	—
bei Nebengew. { Wirthschaftsbeistände	1	—	—	—	—	—	79	—	80	—
Tagelöhner	30	66	—	3	—	—	406	314	436	383
Kunst- u. Handelsgärtner, Geschäfts-Inh.	111	125	5	2	1	5	48	57	165	189
Arbeiter	220	288	2	3	4	—	142	205	368	496
Gesinde	32	28	—	—	—	3	10	6	42	37
Zusammen	840	1 009	16	8	6	9	4 355	4 128	5 217	5 154
oder in pct. von allen Selbstthätigen ..	1,43	1,49	0,86	0,44	0,08	0,10	30,59	31,61	6,29	5,64

Digitized by Google

Die Zahl Derer, welche Landwirthschaft als Gewerbe betreiben, erscheint in der vorstehenden Tabelle für das Landgebiet, dem Hauptsitz der Landwirthschaft, kleiner als in der folgenden. Ursache ist, dass bei den Erhebungen vom 1 December 1892, welche in der folgenden Tabelle zur Mittheilung kommen, durch die Miterfragung der bewirthschafteten Flächen für die Angabe in der Zählkarte, dass von der Haushaltung Landwirthschaft als Haupt- oder Nebengewerbe betrieben werde, ein Kontrollemittel geschaffen war, welches für die Zählungen von 1890 und 1895 entbehrt werden musste.

3. Die landwirthschaftlichen Betriebe. Die Zahlen geben die hauptsächlichsten Ergebnisse besonderer Erhebungen wieder, welche neben der vom Bundesrath für den 1 December 1892 angeordneten Viehzählung vom Senat beschlossen wurden. Ueber die Ausführung dieser Erhebungen ist im 2 Heft des Jahrbuchs für 1892 Seite 55 berichtet, dasselbe Heft enthält auch eingehendere Zusammenstellungen über die Ergebnisse. Es war

Tab. 109.	die Zahl der Haushaltungen, welche Landwirthschaft betreiben			die bewirthschaftete Fläche			die Grösse der Betriebe					
				bei den Haupt-gewerben	bei den Neben-gewerben	zu-sammen	bis zu 5 ha.		über 5—20 ha.		über 20 ha.	
	als Haupt-gewerbe	als Neben-gewerbe	zu-sammen	ha.	ha.	ha.	Zahl	ha.	Zahl	ha.	Zahl	ha.
überhaupt	1 130	870	2 000	14 708,30	1 929,07	16 637,37	1 279	2 113,55	426	4 741,56	295	9 782,26
und zwar in												
Bremen	147	86	233	529,99	312,08	842,07	194	295,78	31	345,35	8	200,94
Vegesack	—	—	—	—	—	—	—	—	—	—	—	—
Bremerhaven	1	2	3	7,80	5,56	13,36	2	5,56	1	7,80	—	—
Walle	58	28	86	575,75	19,68	595,43	57	69,69	21	220,35	8	305,39
übrig. Werderland	154	175	329	2 556,81	330,96	2 887,77	217	299,96	56	609,62	56	1 978,19
Blockland m. Oberbl.	69	3	72	1 896,34	6,03	1 902,37	7	16,59	24	307,57	41	1 578,21
Borgfeld m. Katrepel	88	17	105	1 222,43	35,86	1 258,29	38	96,10	43	535,80	24	626,39
Hollerland	288	315	603	3 394,25	693,86	4 088,11	419	747,89	122	1 281,64	62	2 058,58
Hastedt und Schwachhausen	79	41	120	376,94	48,25	425,19	101	167,00	16	165,07	3	93,12
Neuenland	16	2	18	350,58	15,50	366,08	—	—	6	107,15	12	258,93
übrig. Obervieland	108	99	207	1 621,92	241,82	1 863,74	129	182,15	42	526,40	36	1 155,19
Woltmershausen	25	20	45	292,28	30,70	322,98	26	37,47	15	159,51	4	126,00
übrig. Niedervieland	97	82	179	1 883,21	188,77	2 071,98	89	195,36	49	475,30	41	1 401,32

Von je 1000 am 1 December 1892 gezählten Haushaltungen betrieben Landwirthschaft als alleiniges oder Hauptgewerbe (Tab. 110):

in Blockland einschl. Oberblockland	873	in Neuenland	170
„ Borgfeld mit Katrepel	537	„ Hastedt u. Schwachhausen	48
„ Niedervieland ohne Woltmershausen	248	„ Woltmershausen	28
„ Hollerland	229	„ Bremen	4
„ Walle	190	„ Vegesack	—
„ Obervieland ohne Neuenland	184	„ Bremerhaven	—
„ Werderland ohne Walle	181	im Staat	24

Hauptsächlichste Erwerbs- oder eigentliche Existenzquelle ist die Landwirthschaft also nur für 24‰, etwa $^1/_{42}$ aller Haushaltungen im Staat.

Von der ganzen bewirthschafteten Fläche kamen auf die Betriebe

Tab. 111. in	bis zu 5 ha. Klein-	über 5—20 ha. mittlere Betriebe	über 20 ha. Gross-	Tab. 111. in	bis zu 5 ha. Klein-	über 5—20 ha. mittlere Betriebe	über 20 ha. Gross-
Bremen	35,13 %	41,01 %	23,86 %	Hastedt und Schwachhausen	39,28 %	38,82 %	21,90 %
Vegesack	—	—	—	Neuenland	—	29,27 „	70,73 „
Walle	11,70 „	37,01 „	51,29 „	übrig. Obervieland	9,77 „	28,25 „	61,98 „
übrig. Werderland	10,39 „	21,11 „	68,50 „	Woltmershausen	11,60 „	49,39 „	39,01 „
Blockland	0,87 „	16,17 „	82,96 „	übrig. Niedervieland	9,43 „	22,94 „	67,63 „
Borgfeld	7,64 „	42,58 „	49,78 „	im Staat	12,70 „	28,50 „	58,80 „
Hollerland	18,29 „	31,35 „	50,36 „				

Der durchschnittlichen Grösse der bewirthschafteten Fläche nach folgen, die Zahlen der Hauptgewerbe zu Grunde gelegt, die Feldmarken in folgender Reihe auf einander (Tab. 112):

Blockland einschl. Oberblockland	mit 27,48 ha.	Hollerland	mit 11,79 ha.
Neuenland	„ 21,91 „	Woltmershausen	„ 11,69 „
Niedervieland ohne Woltmershausen	„ 19,41 „	Walle	„ 9,93 „
Werderland ohne Walle	„ 16,60 „	Bremerhaven	„ 7,80 „
Obervieland ohne Neuenland	„ 15,02 „	Hastedt und Schwachhausen	„ 4,77 „
Borgfeld mit Katrepel	„ 13,89 „	Bremen	„ 3,61 „

Die grössten Betriebe kommen demnach dort vor, wo die Landwirthschaft nach Tab. 110 am häufigsten ist: im Blocklande, ausserdem im Neuenlande und im Niedervielande ausschl. Woltmershausen.

Digitized by Google

Von Vieh wurden benutzt in den Betrieben

Tab. 113.

	bis zu 5 ha.			über 5—20 ha.			über 20 ha.			zusammen		
	Rind-vieh	and. Vieh	auf 100 ha.	Rind-vieh	and. Vieh	auf 100 ha.	Rind-vieh	and. Vieh	auf 100 ha.	Rind-vieh	and. Vieh	auf 100 ha.
überhaupt	2 919	3 933	198	3 985	2 688	115	7 043	3 583	95	13 947	10 204	114
und zwar in												
Bremen	893	439	391	411	169	146	164	71	109	1 468	679	223
Bremerhaven	5	1	94	9	5	163	—	—	—	14	6	135
Walle	98	138	230	233	121	148	171	69	73	502	328	119
übrig. Werderland.	380	565	175	524	283	113	1 415	648	98	2 319	1 496	109
Blockland	34	15	225	374	102	142	1 138	228	83	1 546	345	93
Borgfeld	94	112	137	369	244	98	404	193	87	867	549	96
Hollerland	733	1 577	153	883	968	106	1 377	1 290	95	2 993	3 835	109
Hastedt und Schwachhausen .	186	376	204	125	117	114	74	31	105	385	524	147
Neuenland	—	—	—	68	47	93	156	76	79	224	123	83
übrig. Obervieland.	174	436	156	396	376	113	709	523	89	1 279	1 335	102
Woltmershausen ..	39	54	148	117	71	99	114	49	122	270	174	114
übrig. Niedervieland	283	220	178	476	185	123	1 321	405	118	2 080	810	125

Zusammen „auf 100 ha." ist auf Haupt Rindvieh reducirtes Vieh. Bei der Reduktion ist ein Rindvieh gleich $^2/_3$ Pferd, 10 Schafe, 4 Schweine, 12 Ziegen, $1^1/_2$ Esel oder Maulthiere gerechnet worden.

In Bezug auf die Intensität des Betriebes folgen auf einander (Tab. 114):

Hastedt und Schwachhausen	mit 147	Stück		Werderland ohne Walle	mit 109	Stück
Niedervieland ohne Woltmershausen	„ 125	„		Obervieland ohne Neuenland	„ 102	„
Walle	„ 119	„		Borgfeld mit Katrepel	„ 96	„
Woltmershausen	„ 114	„		Blockland einschl. Oberblockland ..	„ 93	„
Hollerland	„ 109	„		Neuenland	„ 83	„

auf Haupt Rindvieh reducirtes Vieh für je 100 Hektar.

4. Die Anbauverhältnisse. Sie sind zum ersten Male im Sommer 1878 und zwar nach den Vorschriften des Bundesrathsbeschlusses vom 8 Novbr. 1877 ermittelt. Die Ermittelung geschah theils nach politischen, theils nach Katastergemeinden. Wo eine katastermässige Vermessung des Bezirks vorhanden war, ist das Ergebniss derselben als Anhalt und Kontrolle benutzt; wo eine solche oder eine andere amtliche Vermessung fehlte (für Alt- und Neustadt Bremen und Bremerhaven) wurde unter Anwendung geeigneter Hülfsmittel eine Schätzung vorgenommen. Als Erhebungsbehörden fungirten für Bremen: die Polizeidirektion, für Vegesack und Bremerhaven: die Stadtdirektoren, für das Landgebiet: die Vorsteher der Gemeinden, und zwar für die Hafenstädte und das Landgebiet unter der Aufsicht des Senatskommissars für die Hafenstädte und des Landherrn. Zur Durchführung und Richtigstellung der Ermittelung konnten die Erhebungsbehörden sich der Mitwirkung der Mitglieder landwirthschaftlicher Vereine oder besonderer aus geeigneten Persönlichkeiten zusammengesetzter Kommissionen, sowie einzelner oder mehrerer der betheiligten Landwirthe, oder der Individualumfrage bedienen. Für den Sommer 1879 ist die Ermittelung unterblieben, vom Sommer 1880 an aber ist sie ohne weitere Anordnung des Bundesraths der Erlangung gleichartiger Unterlagen für die Statistik des Anbaues und des Ernteertrages halber wieder aufgenommen und seitdem fortgesetzt.

Angebaut waren von dem Acker- und Gemüseland im Staatsgebiet im Sommer der Jahre 1894 bis 1898:

Tab. 115.

mit Getreide und Hülsenfrüchten:	1894 Hektar	1895 Hektar	1896 Hektar	1897 Hektar	1898 Hektar
Weizen, Winter-	127,42	126,75	121,80	113,75	103,25
Sommer-	20,88	19,88	14,23	13,98	10,95
Roggen, Winter-	1 871,43	1 893,37	1 905,40	1 848,66	1 865,26
Sommer-	13,75	14,25	10,83	10,73	11,93
Gerste, Sommer-	333,50	319,73	303,78	294,66	245,20
Hafer	1 699,57	1 684,91	1 683,74	1 710,29	1 715,69
Buchweizen	5,24	6,24	5,74	5,74	5,74
Mais	8,00	1,00	4,75	5,00	6,50
Erbsen	90,32	82,93	81,58	82,48	72,37
Bohnen, Speisebohnen	90,82	85,26	80,69	72,67	67,10
Ackerbohnen	109,08	101,95	94,48	91,58	83,70
Wicken	0,52	2,52	2,52	5,00	3,00
Lupinen, zum Unterpflügen ..... H.-F.	—	3,50	3,50	5,00	6,50
N.-F.	14,00	22,00	24,00	29,00	31,00
zu Futter und Drusch ..... H.-F.	—	—	—	0,50	0,50
N.-F.	6,00	—	—	—	—
and. Getreide und Hülsenfrüchte	11,05	3,60	1,40	1,50	2,00
mit Hackfrüchten und Gemüsen:					
Kartoffeln	992,33	968,61	992,67	1 153,89	1 173,10
Topinambur	0,06	0,06	0,06	0,06	0,06

Digitized by Google

Tab. 115. (Schluss.)

	1894	1895	1896	1897	1898
	Hektar	Hektar	Hektar	Hektar	Hektar
Runkelrüben als Futterrüben	121,68	126,72	123,87	133,36	145,67
Möhren (Wurzeln)	101,14	89,74	93,98	83,84	81,19
weisse (Steck-) Rüben H.-F.	28,74	27,17	25,79	38,16	35,15
N.-F.	254,05	265,72	362,62	319,82	252,82
Kohlrüben H.-F.	11,17	9,19	12,66	9,32	18,21
Kraut- u. Feldkohl H.-F.	146,38	134,73	153,05	134,03	125,11
N.-F.	74,10	35,30	33,35	21,30	20,50
Blumenkohl	22,20	25,76	24,16	25,36	24,91
Gurken	13,39	10,26	11,96	10,01	10,27
Spargel	8,93	9,08	11,38	7,43	4,71
Zwiebeln	7,16	5,64	5,90	4,62	4,62
andere	29,93	28,67	51,73	35,79	35,86
mit Handelsgewächsen:					
Raps u. Rübsen, Winter- H.-F.	3,00	3,05	2,55	1,25	1,25
N.-F.	3,00	7,20	8,00	9,00	9,00
Sommer- H.-F.	0,50	0,50	0,50	0,50	0,50
N.-F.	—	—	—	0,10	—
Flachs	8,18	8,96	6,93	7,01	5,43
Hanf	10,99	9,37	8,88	9,47	9,33
Cichorien	0,10	0,10	0,10	0,10	0,10
Korbweiden	7,00	7,00	8,00	7,05	7,00
Senf N.-F.	4,00	—	—	—	—
mit Futterpflanzen:					
Klee	135,96	134,63	180,42	145,25	177,45
Serradella H.-F.	—	—	0,25	0,35	0,35
N.-F.	—	—	—	—	2,00
Spörgel N.-F.	17,75	18,25	18,00	20,00	17,00
Grassaat aller Art	67,03	69,43	66,53	68,53	73,03
Ackerweide	390,13	370,20	365,94	334,29	378,29
Brache	—	3,00	2,00	0,60	4,25
Haus- und Obstgärten					
einschliesslich Baumschulen	282,58	360,40	396,30	436,70	439,04

Als „Ackerweide" sind im Sommer des Aufnahmejahres unbeackerte, zur Weide benutzte Felder eingeschrieben, als „Brache" unangebaute, im Sommer des Aufnahmejahres beackerte Felder; zu „Haus- und Obstgärten" ist auch gartenmässig angebautes Feld gezählt, bei dem die einzelnen Fruchtflächen wegen zu starker Vermischung der Kulturart nicht mehr nachweisbar waren. H.-F. bedeutet, dass die Frucht als Hauptfrucht, N.-F., dass sie als Neben-, Vor- oder Nachfrucht angebaut ist; Früchte ohne Vorzeichnung sind als Hauptfrucht angebaut.

5. Die Ernteerträge. Auch die Ernteerträge sind in Folge des Bundesrathsbeschlusses vom 8 November 1877 im Jahre 1878 zuerst ermittelt worden. Die Ermittelung, welche in den folgenden Jahren wiederholt ist, geschieht bezüglich aller derjenigen Früchte, für welche die Grösse der Anbaufläche festgestellt wurde. Der Ernteertrag jeder der betreffenden Früchte wird nach dem Gewicht der Erntemasse angegeben, welche im Erhebungsjahre im Erhebungsbezirk durchschnittlich vom Hektar gewonnen ist. Die Angaben sind auf Grund umfassend eingezogener Nachrichten gemacht worden. Als Erhebungsbehörden fungirten die zu 4. „Anbauverhältnisse" genannten Behörden.

Geerntet wurden im ganzen Staatsgebiet in Centnern zu 50 Kg. No.

Tab. 116.

Getreide u. Hülsenfrüchte:	überhaupt: Ctr. 1894	Ctr. 1895	Ctr. 1896	Ctr. 1897	Ctr. 1898	auf 1 Hektar: Ctr. 1894	Ctr. 1895	Ctr. 1896	Ctr. 1897	Ctr. 1898
Weizen, Winter- Körner	4 966	4 433	3 910	4 150	2 971	39,0	35,0	32,1	36,5	28,8
Stroh.	7 028	6 046	5 444	5 313	5 178	55,2	47,7	44,7	46,7	50,2
Sommer- Körner	379	371	236	229	174	18,2	18,7	16,6	16,4	15,8
Stroh.	518	523	355	366	332	24,8	26,3	24,9	26,2	30,2
Roggen, Winter- Körner	62 741	59 701	59 350	56 808	58 563	33,5	31,5	31,1	30,7	31,4
Stroh.	93 075	82 312	85 729	83 065	89 634	49,7	43,5	45,0	44,9	48,1
Sommer- Körner	282	301	217	207	197	20,5	21,1	20,0	19,3	16,5
Stroh.	415	408	235	312	328	30,2	28,6	21,7	29,1	27,5
Gerste, Sommer- Körner	10 447	9 118	8 648	8 131	7 228	31,3	28,5	28,5	27,6	29,5
Stroh.	12 073	10 747	9 432	9 798	8 266	36,2	33,6	31,0	33,3	33,7
Hafer Körner	66 010	54 598	49 141	50 366	59 276	38,8	32,4	29,2	29,5	34,6
Stroh.	79 008	67 795	59 788	63 348	68 037	46,5	40,2	35,5	37,0	39,6
Buchweizen Körner	83	45	36	57	57	15,8	7,3	6,2	10,0	10,0
Stroh.	113	125	114	107	115	21,6	20,1	19,8	18,7	20,0
Mais Stroh.	2 000	315	1 720	2 500	3 250	250,0	315,0	362,1	500,0	500,0
Erbsen Körner	2 224	1 862	2 056	1 970	1 849	24,6	22,4	25,2	23,9	25,5
Stroh.	2 265	1 809	1 665	1 803	1 633	25,1	21,8	20,4	21,9	22,6
Speisebohnen Körner	2 098	2 140	2 305	1 839	1 586	23,1	25,1	28,6	25,3	23,6
Stroh.	1 638	1 875	1 723	1 529	1 590	18,0	22,0	21,3	21,0	23,7

Digitized by Google

Tab. 116. (Schluss.)

	überhaupt:					auf 1 Hektar:				
	Ctr.	Ctr.	Ctr.	Ctr.	Ctr.	Ctr.	Ctr.	Ctr.	Ctr.	Ctr.
	1894	1895	1896	1897	1898	1894	1895	1896	1897	1898
Ackerbohnen ..... Körner	3 248	3 140	2 728	2 532	2 371	29,8	30,8	28,9	27,7	28,3
Stroh .	3 978	3 590	3 635	3 171	2 999	36,4	35,2	38,5	34,6	35,8
Wicken ..... Körner	10	10	10	—	—	20,0	20,0	20,0	—	—
Stroh .	31	71	180	300	110	60,0	28,3	71,5	60,0	36,7
Lupinen, zu Futter oder Drusch ..... Körner	—	—	—	15	15	—	—	—	30,0	30,0
Stroh .	1 888	—	18	15	15	314,7	—	36,0	30,0	30,0
and. Getreide (Mengkorn) ..... Körner	425	90	35	37	58	38,5	25,0	24,6	24,7	28,8
Stroh .	472	168	42	45	68	42,7	46,7	30,0	30,0	33,6
Hackfrüchte und Gemüse:										
Kartoffeln ..... übhpt.	255 281	265 651	271 200	334 442	308 681	257,4	274,3	273,2	289,8	263,1
kranke	28 716	19 190	39 206	4 586	15 844	11,2	7,2	14,5	1,5	5,1
Topinambur	18	12	24	24	24	300,0	400,0	400,0	400,0	400,0
Futterrüben	58 127	58 422	70 750	76 305	52 825	477,7	461,0	571,2	572,2	362,6
Möhren	20 111	21 407	25 943	21 133	18 087	198,8	238,5	276,0	250,7	222,5
weisse (Steck-) Rüben	56 199	56 346	52 061	51 600	34 696	198,7	192,4	134,2	144,1	120,5
Kohlrüben	2 003	1 616	2 856	1 691	2 944	179,3	175,8	225,6	181,4	161,7
Kraut- und Feldkohl	61 663	44 316	58 372	47 393	43 126	279,7	260,6	313,2	306,1	296,2
Blumenkohl	6 647	6 949	7 504	7 169	7 291	299,4	269,8	310,6	280,6	292,7
Gurken	1 186	1 603	2 379	2 349	2 355	88,6	156,2	198,9	234,6	229,3
Spargel	1 266	1 832	3 168	1 066	879	141,8	201,8	278,4	143,4	186,6
Zwiebeln	1 212	870	1 617	626	947	169,3	154,3	274,1	135,6	205,0
andere	5 612	4 407	10 734	7 781	6 288	187,5	153,7	207,5	210,6	175,3
Handelsgewächse:										
Raps und Rübsen Winter- Samen .	60	38	46	15	15	30,0	18,4	22,4	20,0	20,0
Winter- Stroh ..	110	201	251	825	818	22,0	22,2	25,0	84,6	83,5
Sommer- Samen .	20	13	12	10	10	40,0	25,0	25,0	20,0	20,0
Sommer- Stroh ..	13	13	10	60	20	25,0	25,0	20,0	100,0	40,0
Flachs ..... Samen .	82	25	36	4	17	10,0	2,8	5,2	0,5	3,2
Stengel.	82	75	58	59	45	10,0	8,4	8,4	8,5	8,3
Hanf ..... Samen .	70	29	71	133	131	6,4	3,1	8,0	14,0	14,0
Stengel.	185	146	141	152	149	16,8	15,6	15,9	16,0	16,2
Cichorien	30	30	30	30	30	300,0	300,0	300,0	300,0	300,0
Korbweiden	1 370	1 120	1 400	1 208	1 215	195,7	160,0	175,0	171,3	173,6
Senf	300	—	—	—	—	75,0	—	—	—	—
Futterpflanzen:										
Klee, als Heu gerechnet	16 669	19 753	28 813	18 779	28 027	122,6	146,7	159,7	129,3	157,9
Seradella, desgl.	—	—	30	21	420	—	—	120,0	60,0	210,0
Spörgel, desgl.	1 270	1 225	1 210	870	1 050	90,7	87,5	86,4	54,4	80,8
Grassaat übhpt., desgl.	7 787	9 133	8 845	7 589	8 994	116,2	131,5	132,9	110,7	123,2
von Wiesen:										
Schnitt- und Weideertrag in Heu berechnet	723 786	691 043	663 901	644 227	682 430	85,0	81,2	78,2	75,7	80,5
von Weiden:										
reiche, Ertrag in Heu berechnet	401 631	373 561	355 567	359 131	326 407	73,7	72,9	67,0	67,2	61,7
geringere, desgleichen	5 725	16 267	3 479	6 470	6 987	25,3	32,2	12,7	23,7	25,6

Der Werth der Ernte, nach von Sachverständigen angegebenen Durchschnittspreisen ermittelt, war wie folgt:

Tab. 117. für	1894 ℳ	1895 ℳ	1896 ℳ	1897 ℳ	1898 ℳ
Getreide	873 498	780 747	776 212	1 099 496	931 889
Hülsenfrüchte	61 527	53 523	57 646	62 279	49 938
Hackfrüchte	683 611	497 179	484 538	568 838	591 353
Gemüse	350 191	350 747	486 517	323 842	298 420
Handelsgewächse	14 868	6 070	8 171	7 546	7 500
Futterpflanzen	88 684	70 098	114 147	98 147	106 808
Heu und Stroh	3 192 611	2 208 136	2 316 771	2 827 518	2 470 297
zusammen...	5 264 990	3 966 500	4 244 002	4 987 666	4 456 205

II. Die Viehzucht und Viehhaltung.

1. Die Viehhaltung überhaupt. Viehzählungen fanden statt im December der Jahre 1862, 1865, 1867, 1880, 1890, 1892 und 1897, in den Jahren 1867, 1880 und 1890 zugleich mit der Volkszählung, sowie am 10 Januar 1873 und 1883. Die Ergebnisse der Zählungen von 1873 und 1883 sind mit denen der übrigen nicht vergleichbar, weil sie für einen Zeitpunkt angeordnet waren, wo nur noch das zur Durchwinterung kommende Stammvieh vorhanden ist. Die folgenden Tabellen enthalten Hauptergebnisse der infolge Beschlusses des Bundesraths vom 7 Juli 1892 vorgenommenen Zählung vom 1 December 1892 und 1897; die Ergebnisse der früheren Zählungen sind zuletzt im 2 Heft des Jahrbuchs für 1896, Seite [illegible] f. mitgetheilt.

Am 1 December 1892 und 1897 waren vorhanden:

Digitized by Google

Tab. 118.

Pferde:	in Bremen		in Vegesack		in Bremerhaven		im Landgebiet		im Staat	
	1892	1897	1892	1897	1892	1897	1892	1897	1892	1897
nsgesammt	2 976	3 461	82	87	277	297	2 380	2 631	5 715	6 476
davon										
nter 4 Jahren	63	7	1	—	1	2	563	467	628	476
J. und älter	2 913	3 454	81	87	276	295	1 817	2 164	5 087	6 000
Rinder:										
nsgesammt	2 230	2 098	11	9	66	18	12 911	13 910	15 218	16 035
davon										
unter ½ Jahre	42	35	—	1	4	1	1 629	1 880	1 675	1 917
½ J. und älter	2 188	2 063	11	8	62	17	11 282	12 030	13 543	14 118
Schafe:										
insgesammt	40	38	—	—	8	3	817	443	865	484
davon										
unter 1 Jahre	18	17	—	—	2	—	326	254	346	271
1 J. und älter	22	21	—	—	6	3	491	189	519	213
Schweine:										
zusammen	944	1 279	105	134	70	51	8 714	13 238	9 833	14 702
davon										
unter 1 Jahre	808	1 267	89	133	44	34	7 198	12 141	8 139	13 575
1 J. und älter	136	12	16	1	26	17	1 516	1 097	1 694	1 127
oder auf 100 000 Einw.:										
Pferde	2 237	2 336	2 213	2 319	1 757	1 668	7 387	7 803	3 128	3 183
Rinder	1 676	1 416	297	240	419	101	42 784	41 256	8 330	7 881
Schafe	30	26	—	—	51	17	2 707	1 314	473	238
Schweine	710	863	2 831	3 571	444	286	28 876	39 263	5 382	7 226

Im Vergleich zur Bevölkerung haben im Staatsgebiet Pferde und Schweine zugenommen, Rinder und Schafe dagegen nicht.

Viehbesitzer sind am 1 December 1897 gezählt worden:

Tab. 119.

	in Bremen	in Vegesack	in Bremerhaven	im Landgebiet	im Staat
überhaupt	1 557	103	121	3 899	5 680
darunter					
von Pferden allein	956	32	102	74	1 164
von Rindern allein	35	2	1	30	68
von Schafen allein	15	—	—	9	24
von Schweinen allein	271	61	14	2 020	2 366
andere	280	8	4	1 766	2 058

Die unter „andere“ gezählten Besitzer besitzen mehrere Thierarten, die übrigen nur Pferde, Rinder, Schafe oder Schweine.

Digitized by Google

Fünfter Abschnitt. **Die Industrie** (im engeren Sinne).

I. Allgemeines.

Die im 2 Heft des Jahrbuchs für 1896 unter „I. Gesetzliche Fürsorge zur Förderung der Industrie" geschilderten Einrichtungen bestehen im wesentlichen unverändert; auch die unter „II. Gesetzgebung über Betrieb der Industriegewerbe" mitgetheilten Auszüge aus der Gewerbeordnung für das Deutsche Reich und aus bremischen Gesetzen machen Ergänzungen nicht erforderlich.

Streitigkeiten der selbständigen Gewerbtreibenden mit ihren Gesellen, Gehülfen oder Lehrlingen, welche sich auf den Antritt, die Fortsetzung oder Aufhebung des Arbeits- oder Lehrverhältnisses, auf die gegenseitigen Leistungen während der Dauer desselben, oder auf die Ertheilung oder den Inhalt der Lehr- und Abgangszeugnisse beziehen, sind im letzten Jahrfünft bei den Gewerbegerichten in Bremen und Bremerhaven (vergl. in dem genannten 2 Heft Seite 129 u. f.) anhängig geworden:

Tab. 120.

	1894	1895	1896	1897	1898
In Bremen:					
überhaupt	646	618	623	727	603
und zwar					
überjährige	29	9	18	26	34
diesjährige	617	609	605	701	569
darunter					
von Arbeitgebern	18	20	19	26	23
von Arbeitnehmern	699	618	710	740	613
Ursachen,					
rückständiger Lohn	221	248	247	298	213
Entschädigung	251	227	228	240	270
Lohn u. Entschädigung	92	71	62	91	60
andere Ansprüche	82	72	82	98	60
Klagsummen,					
zusammen in Mark	21 988	20 562	23 909	24 315	17 473
davon Sachen					
bis zu 20 ℳ	194	324	327	391	365
über 20—50 ℳ	376	228	204	241	165
„ 50—100 ℳ	53	43	58	52	41
„ 100 ℳ	23	23	34	43	32
erledigt durch					
Vergleich	229	194	221	262	215
Verzicht	210	203	161	178	161
Urtheil	185	203	203	230	168
zusammen	624	600	585	670	544
und zwar					
ohne Termin	43	52	33	34	33
in einem Termin	505	459	475	525	418
in mehreren Terminen	76	89	77	111	93
In Bremerhaven:					
überhaupt	71	64	65	69	70
und zwar					
überjährige	—	8	4	—	—
diesjährige	71	56	61	69	70
darunter					
von Arbeitgebern	—		—	1	—
„ Arbeitnehmern	7		65	68	70

Digitized by Google

Tab. 120. (Schluss.)	1894	1895	1896	1897	1898
Ursachen,					
rückständiger Lohn	28	25	34	26	27
Entschädigung	16	20	20	31	25
Lohn und Entschädigung	10	8	8	6	13
andere Ansprüche	17	11	3	6	5
Klagsummen,					
zusammen in Mark	4 193	2 747	5 107	2 354	4 821
davon Sachen					
bis zu 20 ℳ	25	25	28	34	19
über 20—50 ℳ	22	27	17	26	35
„ 50—100 ℳ	17	6	14	6	13
„ 100 ℳ	7	6	6	3	3
erledigt durch					
Vergleich	32	18	24	23	23
Verzicht	9	16	20	23	16
Urtheil	28	26	21	23	30
zusammen	69	60	65	69	69
und zwar					
ohne Termin	—	—	—	1	2
in einem Termin	55	42	39	48	46
in mehreren Terminen	14	18	26	20	21

In Folge der Reichsgesetze vom 30 November 1874 über den Markenschutz und vom 1 Oktober 1894 über die „Waarenbezeichnungen“ sind im letzten Jahrfünft für bremische Gewerbtreibende Waarenzeichen eingeschrieben:

Tab. 121.	1894	1895	1896	1897	1898
Industriezweige (vergl. Tab. 125):					
Silberwaarenfabriken	—	—	1	—	—
Klempnereien	—	—	—	1	—
Fahrradfabriken	—	—	1	2	1
Musikinstrumente	—	—	—	—	2
chemische Industrie	—	—	1	3	6
Tabacklaugereien	—	—	—	1	—
Seifensiedereien	1	1	1	4	—
Oelfabriken	2	—	—	1	—
Parfümeriefabriken	—	—	1	—	1
Petroleumraffinerien	1	1	2	1	1
Gummiwaaren	—	—	—	1	—
Müllerei	—	—	—	—	1
Stärkefabriken	1	—	1	—	—
Chocoladefabriken	—	—	—	2	1
Kaffeebrennereien	—	—	1	—	2
Brauereien	35	26	14	11	19
Liqueurfabriken	—	—	4	2	—
Mineralwasserfabriken	—	—	1	1	—
Essigfabriken	—	—	1	—	—
Taback- u. Cigarrenfabriken	4	14	24	28	28
Buch- und Steindruckereien	—	—	1	3	—
Bauunternehmer	—	—	—	1	—
Maler	—	—	—	1	—

Auf Grund des Reichsgesetzes vom 11 Januar 1876, das Urheberrecht an Mustern und Modellen betreffend, wurden in das bremische Handelsregister für dieselben Gewerbtreibenden Muster und Modelle eingetragen:

Tab. 122.	1894	1895	1896	1897	1898
Industriezweige (vergl. Tab. 125):					
Silberwaaren	1	2	1	2	1
Waagenfabriken	1	—	—	—	—
Farbefabriken	—	—	—	—	1
chemische Industrie	—	—	—	—	1
Parfümeriefabriken	1	—	—	—	—
Buchbindereien, Kartonnagefabriken	2	1	2	2	—
Kistenfabriken	6	—	—	—	—
Tischlereien	—	—	1	—	—
Liqueurfabriken	1	—	—	—	—
Taback- u. Cigarrenfabriken	2	3	—	4	3
Glaser	1	—	—	—	1
Buch- u. Steindruckereien	11	17	12	8	7
künstlerische Betriebe f. gewerbl. Zwecke	3	5	6	1	4

Mit dem 1 Juli 1877 ist das Reichspatentgesetz vom 25 Mai dess. J. in Kraft getreten. Nach den Bekanntmachungen im „Reichsanzeiger“ sind Patente an bremische Gewerbtreibende ertheilt worden:

Digitized by Google

Tab. 123. Industriezweige (vergl. Tab. 125):	1894	1895	1896	1897	1898
Eisengiessereien	1	—	—	—	—
Schlossereien	1	—	2	1	1
Waaren aus and. unedlen Metallen	—	2	2	4	—
Maschinen, Werkzeuge, Apparate	5	12	3	—	6
Schiffsbau	—	—	—	—	3
Musikinstrumente	—	—	1	—	1
chemische Präparate	2	1	—	—	—
Gasanstalten	—	—	1	—	—
Sattler und Tapezierer	—	1	—	—	—
Tischlereien	—	—	1	—	—
Dreh- und Schnitzwaaren	—	2	—	—	1
Wasserwerke	—	—	1	—	—
Häuserbau	2	3	—	—	1
Civilingenieure	—	—	—	—	2
Maler	1	—	—	—	—
Buch- und Steindruckereien	1	—	—	—	—
photographische Anstalten	1	—	—	—	—
künstlerische Betriebe für gewerbliche Zwecke	—	2	1	—	—

Das Reichsgesetz über den Schutz von Gebrauchsmustern vom 1 Juni 1891 trat am 1 Oktober desselben Jahres in Kraft. Nach den Bekanntmachungen im Reichsanzeiger sind auf Antrag bremischer Gewerbtreibender bei folgenden Industriezweigen Gebrauchsmuster geschützt worden:

Tab. 124. Industriezweige (vergl. Tab. 125):	1894	1895	1896	1897	1898
feine Steinwaaren	—	1	—	—	—
Klempnereien	2	1	1	2	1
Schmieden	1	1	—	—	2
Schlossereien	3	6	2	2	3
Kupferschmiede, Gürtler	1	—	—	1	—
Maschinen, Werkzeuge, Apparate	4	3	6	4	20
Fahrradfabriken	—	—	20	11	7
Mechaniker, Elektriker	1	2	—	2	4
Musikinstrumente	—	—	—	1	1
chemische Präparate	—	—	—	2	2
Posamentierer	2	—	—	—	—
Segelmacher	—	—	—	—	1
Buchbindereien	—	—	—	2	—
Schlauchfabriken	—	—	—	—	1
Sattler und Tapezierer	—	1	—	—	—
Kistenfabriken	3	1	—	—	—
Tischlereien	—	1	2	2	3
Korkfabriken	—	—	—	1	1
Schirmmacher	—	1	2	—	—
Bäckereien	—	—	—	—	3
Schlachtereien	1	—	—	—	—
Wasserwerke	—	—	—	2	—
Brauereien	—	—	—	6	—
Mineralwasserfabriken	—	—	1	—	1
Taback- und Cigarrenfabriken	—	6	—	2	3
Schneiderei	1	1	—	1	2
Hut- und Kappenmacherei	1	—	—	—	—
Schuhmacherei	1	—	—	—	—
Haarpflege	1	1	—	2	2
Häuserbau	3	7	—	5	6
Civilingenieure	1	1	—	3	2
Maler und Glaser	2	—	—	—	—
Buch- und Steindruckereien	1	—	1	1	—
Photographen	—	—	—	—	1
Bildhauer	—	2	—	—	—
Graveure	—	3	2	3	2

II. Die Industrie.

1. Die producirenden Kräfte. Umfassende Erhebungen für Zwecke der Industriestatistik sind im bremischen Staate bisher nur in den Jahren 1875, 1885 und 1895, gleichzeitig mit der Volks- und Gebäudezählung derselben Jahre, vorgenommen.

Digitized by Google

Die Zählungsergebnisse für 1875 sind im zweiten Heft des Jahrbuchs für 1876, Seite 132 u. f., r 1885 im zweiten Heft für 1887, Seite 140 u. f., für 1895 im zweiten Heft für 1896, Seite 135 u. f. llständig veröffentlicht, hier werden darum nur die Hauptzahlen für die J. 1885 und 1895 wiederholt. s war die Zahl der Betriebe und beschäftigten Personen in den J. 1885 und 1895, und zwar der etriebe und Arbeitgeber am Zählungstage, der Arbeitnehmer im Jahresdurchschnitt:

Tab. 125.

		In Bremen			In Vegesack			In Bremerhaven			im Landgebiet			im Staat		
		Betriebe	Arbeitgeber	Arbeitnehmer	Betriebe	Arbeitgeber	Arbeitnehmer	Betriebe	Arbeitgeber	Arbeitnehmer	Betriebe	Arbeitgeber	Arbeitnehmer	Betriebe	Arbeitgeber	Arbeitnehmer
erhaupt	1885	623	638	14765	200	207	576	582	594	2187	831	836	1052	7845	8020	18580
	1895	703	726	22631	207	212	146	702	733	3468	937	957	1533	8576	9164	28078
davon kamen auf																
A. Industrie der Steine und Erden:																
ine Steinwaaren	1885	11	14	84	1	1	5	—	—	—	—	—	—	12	15	89
	1895	15	17	197	3	3	15	—	—	—	—	—	—	18	20	212
iegeleien	1885	—	—	—	—	—	—	—	—	—	5	5	118	5	5	118
	1895	—	—	—	—	—	—	—	—	—	6	9	130	6	9	130
nd. hierher geh. Betriebe	1885	21	22	50	2	2	—	3	3	4	—	—	—	26	27	54
	1895	21	24	105	1	1	1	1	1	—	—	—	—	23	26	106
B. Metallverarbeitung:																
old- und Silberwaaren	1885	29	33	398	3	3	—	5	5	8	—	—	—	37	41	406
	1895	33	39	498	2	2	—	3	3	6	—	—	—	38	44	504
Eisengiessereien	1885	3	3	105	—	—	—	—	—	—	—	—	—	3	3	105
	1895	3	3	159	—	—	—	—	—	—	—	—	—	3	3	159
Klempnereien	1885	99	101	155	5	5	10	12	13	47	6	6	6	122	125	218
	1895	114	118	242	5	5	7	14	16	43	12	12	10	145	151	302
Schmieden	1885	40	40	86	—	—	—	11	11	26	26	26	28	77	77	140
	1895	42	42	90	—	—	—	8	8	26	29	29	41	79	79	157
Schlossereien	1885	101	102	306	3	3	7	5	5	32	1	1	1	110	111	346
	1895	114	115	491	4	4	8	6	6	17	2	2	2	126	127	518
nd. hierher geh. Betriebe	1885	43	45	69	3	3	2	7	7	21	—	—	—	53	55	92
	1895	49	51	97	3	3	1	9	11	37	—	—	—	61	65	135
C. Maschinen, Werkzeuge, Instrumente etc.:																
Maschinen, Werkzeuge, Instrumente, Apparate	1885	17	17	724	—	—	—	—	—	—	3	3	5	20	20	729
	1895	24	27	983	—	—	—	2	2	68	2	3	11	28	32	1062
Schiffsbau	1885	2	3	342	2	4	241	5	7	1158	1	1	1	10	15	1742
	1895	2	2	442	1	2	55	4	5	1003	1	1	3	8	10	1503
nd. hierher geh. Betriebe	1885	126	127	153	4	4	1	21	23	43	17	17	27	168	171	224
	1895	152	158	271	9	9	4	29	34	60	20	20	15	210	221	348
D. chemische Industrie:																
Abfälle u. künstliche Düngstoffe	1885	2	2	187	—	—	—	—	—	—	2	2	13	4	4	200
	1895	2	2	227	—	—	—	—	—	—	2	2	22	4	4	249
and. hierher geh. Betriebe	1885	17	18	52	1	1	—	2	2	9	1	1	2	21	22	63
	1895	12	12	28	—	—	—	2	2	9	2	2	14	16	16	51
E. Industrie d. Leuchtstoffe, Fette u. Oele:																
Gasanstalten	1885	1	1	204	—	—	—	1	1	11	—	—	—	2	2	215
	1895	1	1	396	1	1	7	1	1	28	—	—	—	3	3	431
Petroleumraffinerien	1885	1	1	146	—	—	—	—	—	—	—	—	—	1	1	146
	1895	1	1	156	—	—	—	—	—	—	—	—	—	1	1	156
and. hierher geh. Betriebe	1885	6	7	40	1	1	—	1	1	2	—	—	—	8	9	42
	1895	8	11	239	1	1	1	2	2	2	—	—	—	11	14	242
F. Textilindustrie:																
Gespinnste u. Gewebe aus Jute	1885	—	—	—	—	—	—	—	—	—	—	—	—	—	—	—
	1895	1	1	1217	—	—	—	—	—	—	—	—	—	1	1	1217
and. hierher geh. Betriebe	1885	99	109	192	8	9	71	11	11	12	4	4	4	122	133	279
	1895	90	94	146	4	6	57	12	12	33	6	6	7	112	118	243
G. Papier und Leder:																
Lohmühlen, Gerbereien	1885	6	8	47	—	—	—	1	2	1	—	—	—	7	10	48
	1895	4	10	123	1	1	—	1	2	6	—	—	—	6	13	129

Digitized by Google

Tab. 125. (Schluss.)

		in Bremen			in Vegesack			in Bremerhaven			im Landgebiet			im Staat		
		Betriebe	Arbeitgeber	Arbeitnehmer	Betriebe	Arbeitgeber	Arbeitnehmer	Betriebe	Arbeitgeber	Arbeitnehmer	Betriebe	Arbeitgeber	Arbeitnehmer	Betriebe	Arbeitgeber	Arbeitnehmer
Buchbindereien, Kartonnagefabriken	1885	46	47	100	2	2	3	4	4	4	1	1	1	53	54	108
	1895	62	65	222	2	2	2	2	2	1	—	—	—	66	69	225
Sattler u. Tapezierer etc.	1885	149	149	155	4	4	5	10	10	11	5	5	4	168	168	175
	1895	174	177	246	5	5	6	12	12	18	10	10	7	201	204	277
H. Industrie der Holz- u. Schnitzstoffe:																
Sägemühlen, Imprägnieranstalten	1885	5	6	106	—	—	—	—	—	—	2	2	28	7	8	134
	1895	6	6	236	—	—	—	—	—	—	1	1	16	7	7	252
Kisten u. and. grobe Holzwaaren	1885	24	25	511	—	—	—	—	—	—	6	6	7	30	31	518
	1895	29	33	583	—	—	—	—	—	—	6	8	91	35	41	674
Tischlereien	1885	292	299	538	7	7	5	18	19	27	38	38	29	355	363	599
	1895	319	335	986	7	7	9	17	19	45	42	43	56	385	404	1096
Korbmachereien	1885	50	52	274	1	1	—	3	3	3	41	41	27	95	97	304
	1895	48	50	358	1	1	2	2	2	4	42	45	81	93	98	445
and. hierher geh. Betriebe	1885	112	113	125	7	7	5	18	18	32	24	25	97	161	163	259
	1895	111	122	242	6	6	2	14	14	29	11	11	4	142	153	277
I. Nahrungs- u. Genussmittel:																
Getreide- u. Reismühlen (ausschl. Grützmühlen)	1885	10	15	580	—	—	—	1	1	2	13	13	20	24	29	602
	1895	11	16	685	1	1	18	—	—	—	13	13	26	25	30	729
Bäckereien, Konditoreien	1885	240	244	536	16	16	18	19	19	57	52	52	75	327	331	686
	1895	277	283	673	14	14	23	27	28	83	60	60	111	378	385	890
Schlachtereien	1885	158	163	301	8	8	17	25	25	53	46	47	19	237	243	390
	1895	213	217	392	11	11	20	30	32	83	61	63	32	315	323	527
Molkereien, Milchwirthschaften	1885	279	281	259	—	—	—	9	9	14	70	70	66	358	360	339
	1895	231	236	213	—	—	—	6	6	11	76	76	74	313	318	298
Brauereien	1885	17	21	601	1	1	6	—	—	—	—	—	—	18	22	607
	1895	12	17	567	—	—	—	1	2	56	—	—	—	13	19	623
Taback- u. Cigarrenfabriken	1885	186	211	1928	3	3	12	6	8	37	10	11	53	205	233	2030
	1895	198	234	1570	5	5	8	4	5	18	14	15	38	221	259	1634
and. hierher geh. Betriebe	1885	91	93	241	2	3	17	5	6	14	1	1	—	99	105	272
	1895	64	66	394	1	1	2	5	5	10	2	3	4	72	75	410
K. Bekleidung u. Reinigung:																
Weissnäherei	1885	312	322	143	12	12	5	25	25	15	16	16	2	365	375	165
	1895	338	344	146	9	10	4	28	28	1	18	18	2	393	400	153
Schneiderei	1885	1449	1469	1100	42	44	38	124	126	139	220	220	38	1835	1859	1315
	1895	1757	1782	1540	45	46	35	167	168	143	246	247	46	2215	2243	1764
Schuhmacherei	1885	667	672	496	19	19	22	65	65	73	93	93	47	844	849	638
	1895	673	676	582	16	16	12	81	82	51	86	86	42	856	860	687
Wäschereien u. Bleichereien	1885	597	598	182	12	12	—	68	68	13	28	30	99	705	708	294
	1895	697	699	337	12	12	14	86	92	20	44	46	98	839	849	469
and. hierher geh. Betriebe	1885	313	318	355	13	13	7	37	37	35	11	11	4	374	379	401
	1895	378	382	383	15	15	19	49	50	46	19	19	6	461	466	454
L. Baugewerbe:																
Häuserbau	1885	210	215	989	4	5	52	11	11	71	51	51	87	276	282	1199
	1895	227	243	2368	4	4	65	11	12	119	55	57	252	297	316	2804
Hafen- u. Wasserbau	1885	5	5	521	—	—	—	1	1	115	1	1	40	7	7	676
	1895	3	3	1189	—	—	—	3	3	1164	—	—	—	6	6	2353
Strassen- u. Wegebau einschl. Deiche	1885	4	4	153	—	—	—	—	—	—	6	6	82	10	10	235
	1895	8	10	580	—	—	—	—	—	—	5	6	256	13	16	836
Maler u. Glaser	1885	232	237	439	6	6	4	31	31	82	22	22	19	291	296	544
	1895	319	335	806	7	7	9	41	44	116	32	32	32	399	418	963
and. hierher geh. Betriebe	1885	51	52	91	2	2	1	6	6	3	7	7	3	66	67	98
	1895	58	60	164	3	3	4	8	8	70	8	8	3	77	79	241
M. polygraphische Gewerbe:																
Buch- u. Steindruckereien, Liniir-anstalten	1885	57	67	553	2	2	22	4	4	5	—	—	—	63	73	580
	1895	66	76	896	3	3	34	5	5	7	1	1	2	75	85	939
Photographen	1885	19	19	74	3	3	—	5	5	6	1	1	—	28	28	80
	1895	28	30	80	3	3	1	6	6	15	2	2	1	39	41	97
N. künstler. Betriebe für gewerbliche Zwecke:																
Bildhauer, Graveure, Gypsgiesser	1885	33	33	74	1					2	—		—	36	36	76
	1895	35	37	86	2					20	1	1	—	41	43	107

Bei der Zählung im December 1895 entfielen od

Digitized by Google

Tab. 126.

	in Bremen	im Staat	in Bremen	im Staat
	von je 100 Betrieben		auf 1 Betrieb Einw.	
A. Industrie der Steine und Erden	0,51	0,53	3 920	4 160
B. Metallverarbeitung	5,05	5,09	398	433
C. Maschinen, Werkzeuge, Instrumente etc.	2,53	2,77	793	795
D. chemische Industrie	0,20	0,23	10 081	9 775
E. Industrie der Leuchtstoffe, Fette u. Oele	0,14	0,17	14 113	13 034
F. Textilindustrie	1,29	1,27	1 551	1 750
G. Papier u. Leder	3,41	3,08	588	716
H. Industrie der Holz- u. Schnitzstoffe	7,30	7,46	275	295
I. desgl. der Nahrungs- u. Genussmittel	14,31	15,06	140	146
K. Bekleidung u. Reinigung	54,67	53,68	37	41
L. Baugewerbe	8,75	8,92	229	247
M. polygraphische Gewerbe	1,34	1,28	1 501	1 715
N. künstlerische Betriebe für gewerbl. Zwecke	0,50	0,46	4 032	4 769

Die Gewerbe für Bekleidung und Reinigung sind demnach nach wie vor am häufigsten, im Staat entfielen im December 1895 auf sie 52,56 pct. aller Betriebe und schon auf 45 Einwohner kam 1 Betrieb; am seltensten ist die Industrie der Leuchtstoffe, Fette und Oele.

Umfang bezw. Bedeutung der einzelnen Gruppen der Industrie zeigt die nachstehende Uebersicht, soweit dies durch Angaben über die verwendete menschliche Arbeitskraft möglich ist. Von allen gezählten Personen (Arbeitgeber und Arbeitnehmer) waren nämlich im Durchschnitt des J. 1895 beschäftigt:

Tab. 127.

bei	in Bremen überhaupt	in Bremen in pct.	im Staat überhaupt	im Staat in pct.
A. Industrie der Steine u. Erden	343	1,15	503	1,35
B. Metallverarbeitung	1 915	6,51	2 244	6,03
C. Maschinen, Werkzeuge, Instrumente etc.	1 883	6,30	3 176	8,53
D. chemische Industrie	269	0,90	320	0,85
E. Industrie der Leuchtstoffe, Fette u. Oele	804	2,69	847	2,27
F. Textilindustrie	1 458	4,88	1 579	4,24
G. Papier u. Leder	843	2,82	917	2,46
H. Industrie der Holz- u. Schnitzstoffe	2 951	9,87	3 447	9,26
I. desgl. der Nahrungs- u. Genussmittel	5 563	18,61	6 520	17,51
K. Bekleidung u. Reinigung	6 871	22,98	8 345	22,41
L. Baugewerbe	5 758	19,26	8 032	21,57
M. polygraphische Gewerbe	1 032	3,69	1 162	3,12
N. künstlerische Betriebe für gewerbl. Zwecke	123	0,41	150	0,40
zusammen	29 893	100,00	37 242	100,00

Die Gruppe „Bekleidung und Reinigung" war die zahlreichste, die „Baugewerbe" kommen in zweiter, die „Gewerbe zur Herstellung von Nahrungs- und Genussmitteln" in dritter Reihe; den drei Gruppen zusammen gehörten im Staatsgebiet 61,49 pct. aller Gezählten an.

Von allen im Durchschnitt des J. 1895 im Staatsgebiet beschäftigten Personen (Arbeitgeber und Arbeitnehmer) gehörten zum

Tab. 128.

bei	männlichen Geschlecht überhaupt	männlichen Geschlecht in pct.	weiblichen Geschlecht überhaupt	weiblichen Geschlecht in pct.
A. Industrie der Steine u. Erden	503	100,00	—	0,00
B. Metallverarbeitung	2 224	99,11	20	0,89
C. Maschinen, Werkzeuge, Instrumente	3 169	99,78	7	0,22
D. chemische Industrie	310	96,88	10	3,12
E. Industrie der Leuchtstoffe, Fette u. Oele	832	98,23	15	1,77
F. Textilindustrie, Spinnerei u. Weberei	382	30,96	852	69,04
Wirk-, Strick- u. Stickwaaren	30	20,27	118	79,73
and. hierher geh. Betriebe	185	93,91	12	6,09
G. Papier u. Leder	851	92,80	66	7,20
H. Industrie der Holz- u. Schnitzstoffe	3 200	92,83	247	7,17
I. Industrie der Nahrungs- u. Genussmittel, Milchwirthschaften	240	38,96	376	61,04
and. hierher geh. Betriebe	5 270	89,26	634	10,74
K. Bekleidung u. Reinigung, Weissnäherei	17	3,07	536	96,93
Schneiderei	1 745	43,55	2 262	56,45
Putzmacherei	16	4,58	333	95,42
Haar- u. Bartpflege	321	78,48	88	21,52
Wäschereien, Bleichereien	78	5,93	1 238	94,07
and. hierher geh. Betriebe	1 635	95,56	76	4,44
L. Baugewerbe	8 020	99,85	12	0,15
M. polygraphische Gewerbe	1 065	91,65	97	8,35
N. künstlerische Betriebe für gewerbl. Zwecke	150	100,00	—	0,00
zusammen	30 243	81,21	6 999	18,79

Digitized by Google

Das weibliche Geschlecht überwiegt mithin bei Spinnerei und Weberei, in den Betrieben für Wirk-, Strick- und Stickwaaren, bei Milchwirthschaften, bei der Weissnäherei, Schneiderei, Putzmacherei und in Wäschereien; es ist in bemerkenswerther Weise vertreten bei der Haarpflege.

Vertheilt man die in Tab. 125 bezifferten Betriebe nach ihrer Grösse, so ergiebt sich, dass vorhanden waren:

Tab. 129.

		In Bremen: Betriebe, die im Durchschnitt des Jahres einschl. der Leiter beschäftigten Personen					Im Staat: Betriebe, die im Durchschnitt des Jahres einschl. der Leiter beschäftigten Personen					In Bremen: beschäftigte Personen in den Betrieben		Im Staat: beschäftigte Personen in den Betrieben	
		1	2	3/5	6/10	11 u.m.	1	2	3/5	6/10	11 u.m.	bis 10 Personen	über 10 Personen	bis 10 Personen	über 10 Personen
überhaupt	1885	3522	1056	1168	259	227	4379	1405	1471	313	277	11804	9344	14812	11788
	1895	3816	1196	1303	371	344	4782	1585	1645	455	409	13722	16171	17284	19958
und zwar bei															
A. Industrie d. Steine u. Erden:															
feine Steinwaaren	1885	—	2	4	1	4	—	2	4	2	4	24	74	30	74
	1895	3	2	4	1	5	3	2	6	2	5	32	182	50	182
Ziegeleien	1885	—	—	—	—	—	—	—	—	—	5	—	—	—	123
	1895	—	—	—	—	—	—	—	—	—	6	—	—	—	139
and. hierh. geh. Betriebe	1885	5	6	5	4	1	8	7	6	4	1	61	11	70	11
	1895	2	4	9	2	4	3	5	9	2	4	61	68	64	68
B. Metallverarbeitung:															
Gold- u. Silberwaaren	1885	13	4	7	3	2	18	6	7	4	2	70	361	86	361
	1895	14	6	8	3	2	17	6	10	3	2	72	465	83	465
Eisengiessereien	1885	—	—	—	1	2	—	—	—	1	2	6	102	6	102
	1895	—	—	—	1	2	—	—	—	1	2	8	154	8	154
Schlossereien	1885	11	22	51	12	5	12	24	55	13	6	348	60	376	81
	1895	11	12	55	24	12	15	13	60	26	12	431	175	470	175
and. hierh. geh. Betriebe	1885	47	57	67	9	2	58	86	91	13	4	468	28	647	60
	1895	46	56	88	11	4	62	86	115	17	5	572	68	786	103
C. Maschinen, Werkzeuge etc.:															
Maschinen, Werkzeuge, Instrum., Apparate	1885	7	1	2	1	6	8	1	4	1	6	22	719	30	719
	1895	2	3	4	5	10	2	3	4	7	12	66	944	80	1014
Schiffsbau	1885	—	—	—	—	2	—	1	2	—	7	—	315	9	1748
	1895	—	—	—	—	2	—	—	1	—	7	—	444	4	1509
and. hierh. geh. Betriebe	1885	47	39	38	1	1	61	54	45	2	3	267	13	346	49
	1895	59	31	51	7	4	85	49	61	9	6	344	85	455	114
D. chemische Industrie:															
Abfälle u. künstl. Düngstoffe	1885	—	—	1	—	1	—	—	1	2	1	4	185	19	185
	1895	—	—	1	—	1	—	—	1	1	2	3	226	9	244
and. hierh. geh. Betriebe	1885	3	2	9	2	1	5	2	10	3	1	57	13	72	13
	1895	2	3	5	2	—	2	3	7	3	1	40	—	54	13
E. Industrie d. Leuchtstoffe, Fette u. Oele:															
Gasanstalten	1885	—	—	—	—	1	—	—	—	—	2	—	205	—	217
	1895	—	—	—	—	1	—	—	—	1	2	—	397	8	426
Petroleumraffinerien	1885	—	—	—	—	1	—	—	—	—	1	—	147	—	147
	1895	—	—	—	—	1	—	—	—	—	1	—	157	—	157
and. hierh. geh. Betriebe	1885	1	—	1	2	2	2	—	2	2	2	24	23	28	23
	1895	—	—	—	1	7	1	1	1	1	7	7	243	13	243
F. Textilindustrie:															
Gespinnste u. Gewebe aus Jute	1885	—	—	—	—	—	—	—	—	—	—	—	—	—	—
	1895	—	—	—	—	1	—	—	—	—	1	—	1218	—	1218
and. hierh. geh. Betriebe	1885	49	11	24	14	1	56	19	30	15	2	284	17	335	77
	1895	42	19	17	11	1	48	21	27	13	3	227	13	285	76
G. Papier u. Leder:															
Lohmühlen, Gerbereien u. dgl.	1885	—	—	2	2	2	—	—	3	2	2	19	36	22	36
	1895	—	—	—	1	3	1	—	—	2	3	7	126	16	126
Buchbindereien, Kartonnagefabriken	1885	18	9	16	1	2	19	13	18	1	2	107	40	122	40
	1895	28	8	15	6	5	29	11	15	6	5	146	141	153	141
and. hierh. geh. Betriebe	1885	79	32	33	5	—	86	39	38	5	—	304	—	343	—
	1895	77	41	46	8	2	89	48	53	9	2	374	49	432	49
H. Ind. d. Holz- u. Schnitzstoffe:															
Sägemühlen	1885	1	—	1	1	2	1	—	1	1	4	10	102	10	132
	1895	—	1	—	2	3	—	1	—	2	4	15	227	15	244
Kisten u. and. grobe Holzwaaren	1885	5	1	5	4	9	9	1	6	5	9	55	481	68	481
	1895	2	3	10	5	9			10	6	11	82	534	93	622

Digitized by Google

Tab. 129. (Fortsetzung.)

		In Bremen: Betriebe, die im Durchschnitt des Jahres einschl. der Leiter beschäftigten					Im Staat: Betriebe, die im Durchschnitt des Jahres einschl. der Leiter beschäftigten					In Bremen: beschäftigte Personen i. d. Betrieben		Im Staat: beschäftigte Personen i. d. Betrieben	
		1	2	3/5	6/10	11 u.m.	1	2	3/5	6/10	11 u.m.	bis 10 Pers.	über 10 Pers.	bis 10 Pers.	über 10 Pers.
		Personen					Personen								
Tischlereien	1885	118	67	82	16	9	146	83	101	16	9	662	175	787	175
	1895	96	69	105	33	16	118	86	126	38	17	852	469	1019	481
Korbmachereien	1885	33	8	5	1	3	59	20	12	1	3	72	254	147	254
	1895	35	5	4	1	3	52	16	15	6	4	65	343	179	364
and. hierher geh. Betriebe	1885	54	24	30	4	—	79	37	37	5	3	238	—	323	99
	1895	46	23	35	1	6	62	31	39	4	6	231	133	297	133
I. Nahrungs- u. Genussmittel:															
Getreide- u. Reismühlen	1885	—	2	4	—	4	—	11	8	1	4	19	576	55	576
	1895	—	3	4	—	5	1	9	9	1	6	21	682	60	701
Brauereien	1885	—	—	2	2	13	—	—	2	3	13	25	597	32	597
	1895	—	—	1	2	9	—	—	1	2	10	21	563	21	621
Taback- u. Cigarrenfabriken	1885	30	26	58	24	48	34	29	64	27	51	486	1653	541	1722
	1895	63	37	45	13	40	74	39	51	16	41	419	1385	478	1415
and. hierher geh. Betriebe	1885	195	258	274	36	5	292	318	358	46	7	1941	177	2516	208
	1895	199	247	270	52	16	259	372	364	64	18	2045	427	2763	461
K. Bekleidung u. Reinigung:															
Weissnäherei	1885	276	16	13	3	4	322	19	16	3	5	381	84	443	97
	1895	309	15	7	2	5	360	18	7	3	5	381	109	444	109
Schneiderei	1885	1201	87	106	30	25	1493	138	138	37	29	1989	580	2547	627
	1895	1336	216	131	50	24	1699	265	168	56	27	2617	705	3252	755
Schuhmacherei	1885	418	159	80	4	6	514	207	111	6	6	1042	126	1361	126
	1895	457	129	74	8	5	578	173	89	10	6	1040	218	1315	232
Wäschereien, Bleichereien	1885	520	39	35	2	1	608	45	43	3	6	789	41	870	132
	1895	590	52	35	17	3	705	60	48	19	7	944	92	1141	177
and. hierher geh Betriebe	1885	199	55	42	14	3	234	71	51	15	3	567	106	674	106
	1895	230	72	58	12	6	277	90	73	15	6	668	97	823	97
L. Baugewerbe:															
Häuserbau	1885	63	35	62	25	25	82	52	80	33	29	548	656	725	756
	1895	30	30	46	45	76	49	34	67	59	88	607	2004	818	2302
Hafen- u. Wasserbau	1885	—	—	—	—	5	—	—	—	—	7	—	526	—	683
	1895	—	—	—	—	3	—	—	—	—	6	—	1192	—	2359
Strassen- u. Wegebau einschl. Deiche	1885	—	—	—	—	4	—	—	—	1	9	—	157	7	238
	1895	—	1	—	1	6	—	1	1	1	10	8	582	12	840
Maler u. Glaser	1885	85	54	70	18	5	107	71	84	23	6	572	104	720	120
	1895	92	71	114	27	15	126	87	136	31	19	839	302	1012	369
and. hierher geh. Betriebe	1885	16	19	13	1	2	25	24	14	1	2	104	39	126	39
	1895	20	14	20	1	3	29	22	21	1	4	131	93	160	160
M. polygraphische Gewerbe:															
Buch-u. Steindruckereien, Liniiranstalten	1885	13	7	13	10	14	15	9	14	10	15	151	469	161	492
	1895	11	5	23	8	19	12	7	27	9	20	171	801	195	829
Photographen	1885	5	5	4	2	3	11	7	5	2	3	49	44	64	44
	1895	6	9	7	3	3	9	12	12	3	3	74	36	102	36
N. künstlerische Betriebe für gewerbliche Zwecke:	1885	10	9	9	4	1	12	9	10	4	1	89	18	94	18
	1895	8	9	11	5	2	11	10	11	6	3	101	22	115	35

Unter den Betrieben mit einer Person sind aber auch die zahlreichen Personen weiblichen Geschlechts gezählt worden, welche in Gruppe K. bei der Weissnäherei, Schneiderei, Putzmacherei, Haarpflege und in Wäschereien als „Kundengeher" beschäftigt sind; wenn auch keine Arbeitgeber, konnten sie für die vorstehenden Tabellen nur als selbstständige Gewerbetreibende Aufnahme finden. Lässt man diese Personen unberücksichtigt, rechnet also bei der Gruppe K. nur die übrig bleibenden Betriebe, so ergiebt sich, dass von den im J. 1895 gezählten Betrieben entfielen

Tab. 130.

auf solche	In Bremen: Betriebe überhpt.	Betriebe in pct.	Personen überhpt.	Personen in pct.	Im Staat: Betriebe überhpt.	Betriebe in pct.	Personen überhpt.	Personen in pct.
mit 1 Person	1 956	37,84	1 956	6,98	2 562	38,49	2 562	7,31
„ 2 Personen	1 196	23,13	2 392	8,53	1 585	23,81	3 170	9,05
„ 3— 5 Personen	1 303	25,20	4 745	16,92	1 645	24,72	5 964	17,03
„ 6—10 „	371	7,18	2 769	9,88	455	6,84	3 368	9,62
„ 11 u. m. „	344	6,65	16 171	57,69	409	6,14	19 958	56,99

Digitized by Google

Die Grenze zwischen Klein- und Grossbetrieb lässt sich beliebig ziehen; wird sie gezogen, wie es in Tab. 130 geschehen ist, so waren von den Betrieben in Bremen etwas über 93 pct., im Staat 94 pct. Kleinbetriebe und in diesen in Bremen etwas über 42 pct., im Staat 43 pct. aller Gezählt thätig. Unter den Grossbetrieben mit 11 und mehr Personen

Tab. 131.

befanden sich solche	in Bremen Betriebe übhpt.	Betriebe in pct.	Personen übhpt.	Personen in pct.	im Staat Betriebe übhpt.	Betriebe in pct.	Personen übhpt.	Personen in p
mit 11— 20 Personen.....	159	3,07	2236	7,48	189	2,84	2676	7,1
„ 21— 30 „	61	1,18	1491	4,99	75	1,13	1854	4,9
„ 31— 50 „	53	1,02	2076	6,95	58	0,87	2291	6,1
„ 51—100 „	41	0,79	2814	9,41	53	0,80	3587	9,6
„ 101—200 „	19	0,37	2565	8,58	19	0,28	2565	6,8
„ 201—300 „	3	0,06	714	2,39	3	0,04	714	1,9
„ 301—400 „	3	0,06	1020	3,41	4	0,06	1323	3,5
„ 401—500 „	3	0,06	1320	4,42	5	0,08	2184	5,8
„ 501 u. m. „	2	0,04	1935	6,47	3	0,04	2764	7,4

Als grösste Betriebsstätte wurde die „Jute-Spinnerei und Weberei Bremen“ ermittelt. Uebersehen darf dabei aber nicht werden, dass nach den Vorschriften für die Zählung von verschiedenartigen Betrieben desselben Inhabers, einerlei ob sie räumlich getrennt oder vereinigt waren, und gleichartigen Betrieben desselben Inhabers, wenn sie räumlich von einander getrennt waren, jeder besonders gezählt worden ist. Die Aktiengesellschaft „Weser“ in Bremen z. B., die im Jahre 1895 in ihrer Eisengiesserei 116 Personen, beim Maschinenbau 484, beim Schiffsbau an der Stephanikirchenweide 402 und im Freibezirk 42, zusammen 1042 Personen beschäftigte, erscheint in der Tabelle mit dieser Gesammtzahl nicht.

Von Betrieben mit Umtriebsmaschinen sind in den Jahren 1885 und 1895 in den Haupttheilen des Staats gezählt:

Tab. 132.

	in Bremen 1885	1895	in Vegesack 1885	1895	in Bremerhaven 1885	1895	im Landgebiet 1885	1895	im Staat 1885	1895
überhaupt	153	254	5	13	17	30	26	32	201	329
und zwar bei										
Industrie der Steine und Erden,										
feine Steinwaaren	1	2	—	1	—	—	—	—	1	3
and. hierher geh. Betriebe	—	2	—	—	—	—	5	6	5	8
Metallverarbeitung,										
Schlossereien	2	10	—	—	2	1	—	—	4	11
and. hierher geh. Betriebe	7	13	—	—	3	6	—	1	10	20
Maschinen, Werkzeuge, Apparate	12	17	1	2	4	8	2	2	19	29
chemische Industrie	6	2	1	—	2	1	2	3	11	6
Industrie der Leuchtstoffe, Fette u. Oele	2	5	—	1	1	1	—	—	3	7
Textilindustrie	6	5	1	1	—	—	—	—	7	6
Papier u. Leder,										
Buchbindereien u. Kartonnagefabriken	—	3	—	—	—	—	—	—	—	3
and. hierher geh. Betriebe	5	5	—	—	—	—	—	—	5	5
Industrie der Holz- u. Schnitzstoffe,										
Sägemühlen u. Kistenfabriken	14	18	—	—	—	—	2	2	16	20
Tischlereien	3	25	—	—	—	1	—	—	3	26
Dreh- u. Schnitzwaaren	1	8	—	—	1	1	—	—	2	9
and. hierher geh. Betriebe	5	6	—	—	—	—	—	—	5	6
Industrie der Nahrungs- u. Genussmittel,										
Getreide- u. Reismühlen	10	11	—	1	1	—	13	12	24	24
Bäckereien	4	3	—	1	—	1	—	2	4	7
Schlachtereien	6	16	—	1	—	3	—	—	6	20
Molkereien	1	5	—	—	—	—	—	1	1	6
Brennereien, Liqueurfabriken	6	9	—	—	—	—	—	1	6	10
Tabackfabriken	6	7	—	2	1	1	—	—	7	10
and. hierher geh. Betriebe	26	23	1	1	1	2	—	—	28	26
Bekleidung u. Reinigung	7	6	—	1	—	—	1	2	8	9
Baugewerbe,										
Bauunternehmer	4	15	—	—	1	3	1	—	6	18
Brunnenmacher	—	1	—	—	—	—	—	—	—	1
Buch- u. Steindruckereien, Liniirer ..	17	36	1	1	—	1	—	—	18	38
Bildhauer, Graveure	2	1	—	—	—	—	—	—	2	1
Gezählt waren										
Betriebe insgesammt.....	6232	7030	200	207	582	702	831	937	7845	8876
davon hatten										
Umtriebsmaschinen	153	254	5	13	17	30	26	32	201	329
also von je 1000	25	36	25	63	29	43	31	34	26	37

Die Verwendung von Umtriebsmaschinen hat der Staatstheilen wesentlich zugenommen. Verwendet wurden:

Digitized by Google

. 133.

In Pferdestärken:	in Bremen		in Vegesack		in Bremerhaven		im Landgebiet		im Staat	
	1885	1895	1885	1895	1885	1895	1885	1895	1885	1895
haupt	3701	19169	224	255	551	1395	403	498	4879	21379
und zwar:										
kraft	20	10	—	—	—	—	8	12	28	22
kraft	66	66	—	—	11	—	132	121	209	187
erkraft	3	2	—	—	—	4	—	—	3	6
fkraft	3486	17943	223	200	530	1264	261	337	4500	19744
aft	126	493	—	22	10	45	2	—	138	560
ricität	—	612	—	29	—	80	—	12	—	733
leum	—	31	—	—	—	—	—	10	—	41
in	—	12	—	4	—	2	—	6	—	24
e Luft	—	0,20	1,25	—	—	—	—	—	1,25	0,20

Als „Windkraft" sind der Vergleichbarkeit halber bei jeder Windmühle, der Durchschnitts- der bei ihnen verwendeten Hülfsmaschinen gemäss, 11 Pferdestärken in Ansatz gebracht. Auch man von den für das ganze Staatsgebiet im J. 1895 ermittelten 21 317 Pferdestärken die bei der ektion der Unterweser (unter Bremen gebucht) und den Hafenbauten in Bremerhaven gebrauchten lestärken absetzt, bleiben noch 15 587 Pferdestärken übrig, die einer Steigerung von 1885 bis 5 von 100 auf 319 gleichkommen. Die Verwendung von Thier-, Wind- und Wasserkraft hat abmmen, alle andern Zahlen zeigen Zunahmen.

2. Die Produktion einzelner Gewerbe. Ergebnisse jährlicher Erhebungen sind vorhanden über ngiessereien, Schiffsbau und Gebäudebau. In Bezug auf die **Eisengiessereien** ist in Folge der desrathsbeschlüsse vom 7 December 1871 bezw. 22 November 1877 erfragt worden:

ab. 134.	1894	1895	1896	1897	1898
l der Werke	4	3	3	3	3
nmaterial, verschmolzenes Kg.	1 060 640	1 089 700	1 069 317	1 278 471	1 366 123
ssereiprodukte "	1 003 466	1 031 522	974 825	1 165 644	1 247 042
ℳ	228 374	244 213	240 748	266 362	285 598
Arbeiter,					
ttlere tägliche Belegschaft	90	87	81	103	131
Gang December beschäftigt	78	100	94	111	114
gehörige derselben	286	225	183	210	197

Alle Werke liegen in der Stadt Bremen. In früheren Heften sind die Zahlen bis zum hre 1872 zurück mitgetheilt.

Gebäude-Neu- und Umbauten für Rechnung Privater wurden in der Stadt Bremen nach den fgaben der Baupolizeibehörde ausgeführt:

Tab. 135. im Jahre	überhaupt für ℳ	Neubauten Zahl	Neubauten ℳ	Umbauten für ℳ
	ausschl. der Erd-, Glaser-, Maler- u. inneren Dekorationsarbeiten:			
1894	5 983 369	518	4 396 795	1 586 574
1895	7 100 515	577	4 961 369	2 139 146
1896	8 200 852	573	6 353 170	1 847 682
1897	9 436 795	681	7 229 010	2 207 785
1898	10 668 799	682	8 028 450	2 640 349
	einschl. der genannten Arbeiten:			
1894	6 304 223	518	4 648 752	1 655 471
1895	7 434 239	577	5 194 553	2 239 686
1896	8 586 293	573	6 651 770	1 934 523
1897	9 879 324	681	7 568 773	2 311 551
1898	11 170 233	682	8 405 787	2 764 446

Schiffe sind gebaut worden an der Unterweser überhaupt:

Tab. 136.	im Bremischen				in Preussen				in Oldenburg				zusammen			
	Seeschiffe		Flussschiffe		Seeschiffe		Flussschiffe		Seeschiffe		Flussschiffe		Seeschiffe		Flussschiffe	
	Sch.	Reg.-To.	Sch.	Reg.-To.	Sch.	Reg.-To.	Sch.	Reg.-To.	Sch.	Reg.-To.	Sch.	Reg.-To.	Sch.	Reg.-To.	Sch.	Reg.-To.
1894... Dampfer	1	110	2	80	9	4 205	1	50	—	—	—	—	10	4 315	3	130
andere	1	2 096	5	680	1	1 714	—	—	—	—	—	—	2	3 810	5	680
1895... Dampfer	8	1 760	7	407	11	400	1	49	—	—	—	—	19	2 160	8	456
andere	6	931	1	20	1	3 868	—	—	—	—	—	—	7	4 799	1	20
1896... Dampfer	8	1 740	10	1 270	16	10 751	11	739	—	—	—	—	24	12 491	21	2 009
andere	11	1 240	12	796	3	4 218	13	3 901	1	185	—	—	15	5 643	25	4 697
1897... Dampfer	17	1 451	13	1 421	2	2 450	1	75	—	—	—	—	19	3 901	14	1 496
andere	12	3 828	11	2 159	5	3 548	7	1 776	2	245	—	—	19	7 621	18	3 935
1898... Dampfer	15	14 881	9	1 235	7	5 138	1	109	—	—	—	—	22	20 019	10	1 344
andere	—	—	2	717	5	4 458	2	1 094	2	154	5	257	7	4 612	9	2 068

Digitized by Google

Von den im Bremischen gebauten Schiffen sind gebaut:

Tab. 137.	in Bremen				in Vegesack				in Bremerhaven				zusammen:			
Seeschiffe:	1895	1896	1897	1898	1895	1896	1897	1898	1895	1896	1897	1898	1895	1896	1897	1898
Zahl	4	3	6	2	9	15	20	5	1	1	3	8	14	19	29	15
Grösse in Reg.-To.	1110	940	2959	5215	1486	1590	2059	4555	95	450	261	5111	2691	2980	5279	14881
Werth in 1000 ℳ	2204	411	851	5788	596	842	1506	2190	60	100	570	2382	2860	1353	2927	10360
Flussschiffe:																
Zahl	2	3	3	4	1	6	4	—	5	13	17	7	8	22	24	11
Grösse in Reg.-To.	172	420	697	1308	50	666	760	—	205	980	2123	644	427	2066	3580	1952
Werth in 1000 ℳ	79	244	84	477	15	133	101	—	105	205	591	121	199	582	776	598
Heimath der Besteller oder Käufer:																
Bremen Schiffe	1	3	4	1	8	20	14	4	—	—	5	3	9	23	23	8
Reg.-To.	300	940	724	765	768	2221	1212	4075	—	—	673	2733	1068	3161	2609	7573
and. dtsch. Staat. Schiffe	5	3	4	5	2	—	10	—	1	1	2	6	8	4	16	11
Reg.-To.	982	420	2404	5758	768	—	1607	—	95	450	177	1912	1845	870	4188	7670
nichtdtsch. Staat. Schiffe	—	—	1	—	—	1	—	1	5	13	13	6	5	14	14	7
Reg.-To.	—	—	528	—	—	35	—	480	205	980	1534	1110	205	1015	2062	1590
Werften u. Arbeiter:																
Zahl der Werften	1	1	1	1	1	1	1	1	3	1	2	2	5	3	4	4
Zahl der Arbeiter	655	796	1088	1121	500	650	850	1000	172	170	1070	1080	1327	1616	3008	3201

Die Anschreibungen über den Schiffsbau gehen bis zum J. 1861 zurück, die bezüglichen Zahlen sind zuletzt im 2 Heft des Jahrbuchs für 1896, Seite 162 mitgetheilt. In Tab. 136 und 137 sind als „Seeschiffe" alle Schiffe gezählt, welche nach § 3 des Gesetzes vom 25 Oktober 1867 in das Schiffsregister eingetragen werden müssen. Als „Flussschiffe" sind unter „and. Fahrzeuge" auch Schleppkähne, Baggerschuten u. dgl. gebucht worden.

3. Die Ausfuhr bremischer Industrieerzeugnisse. Das Gesetz über die Güterdeklaration für die bremische Handelsstatistik (vergl. Seite 78) gilt auch für die in Rede stehenden Ausfuhren. Von nicht deklarationspflichtigen Ausfuhren sind solche von Gold- und Silberwaaren, neuen Schiffen, Stahlrohr, Rohrspan und Hüten besonders aufgegeben, für Cigarren ist vom Jahre 1889 an, wo Aufgaben fehlen, die im Jahrfünft vor dem Zollanschluss aufgegebene Menge, 1½ pct. der deklarirten Gesammtausfuhr, vom Jahre 1895 an dagegen 2 pct. der deklarirten Ausfuhr nach dem deutschen Reich gerechnet. Eine Zusammenstellung beider Ausfuhren für das letzte Jahrfünft, nach Massgabe der im fünften Abschnitt „Die Industrie" in Anlehnung an die Reichsstatistik benutzten Eintheilung der Gewerbe, lässt folgendes ersehen. Es wurden ausgeführt:

Tab. 138.	1894	1895	1896	1897	1898
überhaupt für Mark	59 443 595	61 996 837	61 706 380	68 175 114	77 478 967
davon kamen auf					
A. Industrie der Steine u. Erden:					
feine Steinwaaren	21 486	13 294	15 062	25 438	29 436
Sand u. Kies	100	877	530	75	1 245
Cement- u. Gipsgiessereien	7 068	12 186	3 316	10 128	10 277
Töpfereien	—	410	800	450	294
Spiegelfabriken	423	928	476	415	70
B. Metallverarbeitung:					
Gold- u. Silberwaaren	2 532 789	2 875 153	2 916 629	3 179 410	3 428 548
Eisen- u. Stahlwaaren	38 366	33 446	80 984	204 541	259 394
Waaren aus unedlen Metallen u. Metalllegierungen	2 207	1 602	1 827	2 314	9 017
C. Maschinen, Werkzeuge etc.:					
Maschinen, Werkzeuge, Apparate	303 394	269 767	399 312	613 006	934 103
Schiffsbau	207 740	2 465 800	459 400	1 815 188	7 385 800
Wagenbau	23 539	8 009	11 633	27 668	33 810
Musikinstrumente	24 900	52 615	76 023	67 608	70 376
and. Instrumente u. Apparate	6 400	1 291	16 165	25 695	7 893
D. chemische Industrie:					
chemische Fabriken	2 312	11 391	4 176	6 079	12 381
Farbewaaren	2 446	2 953	2 433	3 241	1 668
Tabacklaugereien	96 246	159 563	263 468	246 973	291 323
Zündwaaren	1 751	2 803	8 120	7 042	5 928
Abfälle u. künstl. Düngstoffe	6 041	35 956	71 997	106 606	161 030
E. Industrie d. Leuchtstoffe, Fette etc.:					
Talgsiedereien	101 782	96 202	88 274	80 544	105 153
Lichtgiessereien	384	201	345	326	110
Seifensiedereien	208 336	234 815	241 796	237 880	289 806
Gasanstalten, Koaks		14 806	5 608	7 493	10 292
Steinkohlentheer u. Anderes		295	91 154	77 736	106 842

Digitized by Google

Tab. 138. (Schluss.)	1894	1895	1896	1897	1898
Petroleumraffinerien; Benzin, Paraffin etc.	654 255	880 595	876 112	871 871	782 407
Petroleum	1 968 079	1 832 967	1 756 239	1 427 904	1 569 623
Oelfabriken; Oele, Fette u. Firnisse	2 580 796	2 545 362	3 777 146	3 752 658	4 874 727
Oelkuchen	1 257 394	1 147 934	1 357 703	1 556 199	1 911 147
Asphalt- u. Dachpappefabriken	7 330	13 345	17 992	14 494	21 440
Parfümeriefabriken	26 488	32 745	37 445	48 335	61 323
F. Textilindustrie:					
Gespinnste u. Gewebe aus Jute	2 936 205	3 227 723	3 190 804	3 330 187	4 575 382
desgl. aus Wolle u. Baumwolle	15 357	12 546	8 997	1 036	—
Stickwaaren	—	—	—	400	330
Seilereien	129 515	281 837	256 843	196 928	258 761
Segel- u. Netzmachereien	17 480	35 586	15 373	6 086	13 142
G. Papier u. Leder:					
Gerbereien	944 879	1 059 122	807 207	755 869	686 092
Kartonnagefabriken	17 247	28 185	19 399	26 409	41 666
Sattlerwaaren	—	—	—	2 325	2 731
H. Industrie d. Holz- u. Schnitzstoffe:					
Sägemühlen	281 878	263 087	318 127	318 978	329 828
Kisten u. and. grobe Holzwaaren, Cigarrenkistenbretter	1 494 460	1 552 934	1 739 308	1 732 137	1 729 036
and. hierher geh. Erzeugnisse	95 423	82 388	134 026	188 855	238 159
Tischlereien	254 242	315 581	367 938	430 875	538 238
Korbmachereien; Korbwaaren	3 243	5 789	8 039	15 445	10 814
bearb. Stuhlrohr, Rohrspan	1 570 741	1 606 978	1 379 322	1 552 669	1 640 824
and. Flechtwaaren	10 173	627	—	340	924
Korkschneidereien	77 444	95 160	94 329	129 377	84 215
Bürstenbinder	—	118	—	—	—
Schirmmacher	26 870	25 589	21 781	35 511	32 814
Holz- u. Schnitzwaarenveredlung	4 990	1 053	1 390	3 285	925
I. Industrie d. Nahrungs- u. Genussmittel:					
Getreide- u. Reismühlen; Futtermehl	2 084 777	1 516 247	1 783 712	2 623 150	3 062 358
and. Mehl	2 303 017	2 579 581	2 933 465	2 542 992	2 653 323
Reis, polirter	24 882 069	22 289 497	21 893 313	25 551 746	23 936 508
Reisabfall	1 806 586	2 475 332	2 360 043	1 955 591	2 715 278
Bäckereien u. Konditoreien, Honigkuchen u. dergl.	17 238	18 350	20 446	21 628	22 975
Schiffs- u. and. Brod	67 552	77 438	95 742	97 259	142 066
Stärkefabriken	681 994	615 467	671 341	590 620	752 312
Kaffeebrennereien	2 446 135	2 459 808	2 348 704	2 906 137	2 252 298
Chokolade u. Zuckerwaaren	65 927	69 491	115 536	201 566	306 749
and. hierher geh. Betriebe	9 747	10 542	9 643	41 512	104 016
Schlachtereien, Fleisch u. Fleischwaaren	268 752	306 560	255 000	368 599	393 977
Felle, Häute, Därme	173 862	265 424	306 562	361 268	440 402
Käsereien	30	253	—	—	—
Brauereien	3 996 779	4 557 710	4 575 691	4 256 451	4 578 173
Brennereien, Liqueurfabriken	43 679	49 985	101 812	90 210	78 781
Mineralwasserfabriken	112	628	332	1 636	1 722
Essigfabriken	51 537	54 723	52 457	32 259	68 806
Taback- u. Cigarrenfabriken, Taback	82 995	88 133	83 513	95 557	88 790
Cigarren	2 170 912	2 762 309	2 800 225	2 897 795	2 881 784
Stengel	23 380	20 240	18 494	18 670	18 123
K. Bekleidung und Reinigung:					
Weissnäherei, Schneiderei	2 303	3 297	11 549	10 214	8 762
Hut- u. Kappenmacherei	180	200	—	367	300
Kürschnerei	200	400	—	26	—
Schuhmacherei	61 662	131 451	164 895	129 505	141 025
M. polygraphische Gewerbe:					
Buch- u. Steindruckereien	218 013	216 372	208 302	236 026	270 865
Photographen	580	765	560	301	730

Die folgende Tabelle weist von den bedeutenderen Artikeln für die drei letzten Jahre auch die ausgeführten Mengen, sowie die hauptsächlichsten Bestimmungsländer nach. Es sind ausgeführt:

Digitized by Google

Tab. 139.	1896		1897		1898	
Gold- u. Silberwaaren:	Kg. Bo.	ℳ	Kg. Bo.	ℳ	Kg. Bo.	ℳ
überhaupt	320 490	2 916 629	317 619	3 179 410	337 802	3 428 548
und zwar nach						
deutschen Staaten	220 964	1 873 069	224 689	2 105 328	239 125	2 284 353
d. übrigen Europa	97 181	1 020 582	91 572	1 055 515	96 937	1 122 376
transatlantischen Plätzen	2 345	22 978	1 358	18 567	1 840	21 814
Schiffe, neue:	Stück	ℳ	Stück	ℳ	Stück	ℳ
überhaupt	17	459 400	30	1 815 188	18	7 385 800
und zwar nach						
deutschen Staaten	3	244 400	16	1 180 840	11	6 778 80[illegible]
d. übrigen Europa	—	—	1	348 348	1	110 00[illegible]
transatlantischen Plätzen	14	215 000	13	286 000	6	497 000
Petroleum, raffinirtes:	Kg. No.	ℳ	Kg. No.	ℳ	Kg. No.	ℳ
überhaupt	12 121 911	1 756 239	11 464 983	1 427 904	11 746 560	1 569 62[illegible]
und zwar nach						
deutschen Staaten	11 240 362	1 613 702	10 443 716	1 287 336	10 686 565	1 420 85[illegible]
Oesterreich	163 948	29 456	154 251	25 392	134 471	22 037
der Schweiz	425 774	65 619	486 509	70 724	477 276	74 9[illegible]
d. nordischen Staaten	10 265	1 700	17 446	3 159	12 264	2 15[illegible]
Holland u. Belgien	276 550	43 722	354 015	37 622	426 688	46 01[illegible]
and. europäischen Staaten	—	—	—	—	—	—
übrige Ausfuhr	5 012	2 040	9 016	3 671	9 296	4 27[illegible]
Oele, Fette und Firnisse:	Kg. No.	ℳ	Kg. No.	ℳ	Kg. No.	ℳ
überhaupt	7 740 116	3 777 146	8 349 505	3 752 658	10 927 750	4 874 73[illegible]
und zwar nach						
deutschen Staaten	7 496 461	3 674 674	8 067 586	3 637 057	10 558 280	4 728 72[illegible]
and. europäischen Staaten	180 800	82 444	211 043	82 886	259 883	101 12[illegible]
übrige Ausfuhr	62 855	20 028	70 876	32 715	109 587	44 87[illegible]
Oelkuchen:	Kg. No.	ℳ	Kg. No.	ℳ	Kg. No.	ℳ
überhaupt	13 879 746	1 357 703	14 391 359	1 556 199	16 226 910	1 911 14[illegible]
und zwar nach						
deutschen Staaten	1 965 035	203 705	2 240 884	270 517	3 223 386	380 83[illegible]
Grossbritannien	11 914 711	1 153 998	11 340 460	1 188 635	12 916 024	1 519 99[illegible]
d. übrigen Europa	—	—	810 015	97 047	87 500	10 32[illegible]
Gespinnste u. Gewebe (einschl. Säcke) **aus Jute:**	Kg. No.	ℳ	Kg. No.	ℳ	Kg. No.	ℳ
überhaupt	6 314 550	3 190 804	6 609 342	3 330 187	8 950 100	4 575 58[illegible]
und zwar nach						
Preussen	4 340 181	2 221 195	4 437 814	2 289 839	6 255 434	3 253 13[illegible]
and. norddeutschen Staaten	455 448	242 458	555 196	293 817	647 694	333 14[illegible]
Mittel- u. Süddeutschland	1 238 131	664 628	1 300 107	693 833	1 790 714	962 61[illegible]
d. übrigen Europa	252 899	49 215	316 225	52 698	207 942	19 05[illegible]
überseeischen Plätzen	27 891	13 308	—	—	48 316	7 45[illegible]
Gerbereien:	Kg. No.	ℳ	Kg. No.	ℳ	Kg. No.	ℳ
überhaupt	442 514	807 207	436 679	755 869	317 590	686 08[illegible]
und zwar nach						
deutschen Staaten	367 024	242 053	368 003	277 760	262 546	295 48[illegible]
Grossbritannien	74 904	563 167	68 005	476 065	54 589	388 66[illegible]
d. übrigen Europa	109	456	49	238	128	9[illegible]
überseeischen Plätzen	—	—	—	—	—	—
Schiffsbedarf	477	1 531	622	1 806	327	9[illegible]
Cigarrenkistenbretter:	Kg. Bo.	ℳ	Kg. Bo.	ℳ	Kg. Bo.	ℳ
überhaupt	2 961 416	1 739 308	3 006 819	1 732 137	3 305 754	1 729 03[illegible]
und zwar nach						
Preussen	1 133 649	685 079	1 116 087	673 662	1 229 974	699 56[illegible]
and. norddeutschen Staaten	184 712	119 677	164 605	102 576	186 446	121 19[illegible]
Sachsen u. d. thüring. Staaten	315 483	151 527	316 419	151 877	368 169	166 15[illegible]
Süddeutschland	1 014 995	568 492	1 008 220	527 851	1 158 183	515 58[illegible]
Oesterreich	144 264	84 214	175 760	107 578	156 701	93 63[illegible]
d. nordischen Staaten	96 645	[illegible]	[illegible]50 501	107 801	143 009	92 28[illegible]
Holland u. Belgien	35 099	[illegible]	438	12 918	19 851	11 31[illegible]
d. übrigen Europa	10 364	[illegible]	64	14 817	18 102	11 58[illegible]
überseeischen Plätzen	26 205	[illegible]	5	33 057	25 319	17 47[illegible]

Digitized by Google

. 139. (Fortsetzung.)

	1896		1897		1898	
tuhlrohr (einschl. Rohrspan):	Kg. No.	ℳ	Kg. No.	ℳ	Kg. No.	ℳ
aupt	1 836 448	1 379 322	1 986 779	1 552 669	2 048 993	1 640 824
und zwar nach						
:hen Staaten	1 277 847	882 325	1 432 936	1 063 281	1 475 405	1 117 638
:reich	170 800	135 194	141 540	108 033	139 130	116 496
-dischen Staaten	34 766	27 701	45 793	31 188	62 641	41 385
reich	2 237	5 928	7 513	10 948	47 373	36 422
rigen Europa	70 137	70 414	104 292	93 575	124 573	129 512
rein. Staaten v. N.-A.	273 997	244 228	253 982	244 323	196 040	191 469
ıbersceischen Plätzen	6 664	13 532	723	1 321	3 831	7 902
Mehl (Futter- u. anderes):	Kg. No.	ℳ	Kg. No.	ℳ	Kg. No.	ℳ
aupt	37 430 831	4 667 177	41 773 349	5 166 142	44 099 655	5 715 681
und zwar nach						
sen	28 544 278	3 758 966	32 919 053	4 254 126	36 782 832	4 789 488
ıorddeutschen Staaten	2 162 489	316 451	3 226 607	414 859	4 322 201	554 271
rigen Deutschland	642 392	57 850	869 847	77 561	538 877	53 958
ɔuropäischen Staaten	5 754 855	481 337	4 573 009	379 455	2 414 979	309 741
ɔ Ausfuhr	326 817	52 573	184 833	40 141	40 766	8 223
Reis, polirter:	Kg. No.	ℳ	Kg. No.	ℳ	Kg. No.	ℳ
-aupt	138809054	21 893 313	149048819	25 551 746	136295370	23 936 508
und zwar nach						
sen	26 614 794	4 666 284	20 290 455	3 774 985	26 767 276	4 971 467
ıorddeutschen Staaten	16 237 582	2 203 735	18 968 854	2 773 983	16 011 266	2 387 775
en u. d. thüring. Staaten	3 517 852	598 942	3 259 303	581 448	2 971 171	555 297
utschland	6 096 397	1 058 828	5 137 218	947 090	5 613 268	1 071 036
-reich u. d. Schweiz	13 353 548	2 310 131	15 343 981	2 789 195	5 134 655	953 162
-dischen Staaten	9 830 885	1 703 579	10 199 239	1 870 979	9 896 164	1 873 848
britannien	3 906 472	555 606	3 027 032	546 353	4 134 175	758 585
en u. Portugal	9 565 345	1 620 800	9 068 940	1 663 341	7 720 350	1 476 986
rigen Europa	2 354 043	413 620	1 594 309	303 794	2 804 257	460 856
rein. Staaten v. N.-A.	32 015 059	4 450 611	39 436 868	6 463 046	38 048 309	6 328 705
l- u. Südamerika	10 014 190	1 582 869	13 262 568	2 330 953	9 041 652	1 764 708
indien	5 055 138	684 918	9 118 783	1 443 696	7 763 603	1 254 859
a	151 440	23 576	234 387	40 089	258 701	49 805
u. Australien	—	—	—	—	—	—
sbedarf	96 309	19 814	106 882	22 794	130 523	29 419
Reisabfall:	Kg. No.	ℳ	Kg. No.	ℳ	Kg. No.	ℳ
aupt	31 815 629	2 360 043	24 947 842	1 955 591	35 624 503	2 715 278
und zwar nach						
:sen	26 577 582	1 942 606	21 289 540	1 647 599	30 716 475	2 323 799
norddeutschen Staaten	4 002 670	350 777	2 587 235	232 931	3 844 552	330 174
:en u. d. thüring. Staaten	52 275	3 260	76 844	5 165	149 935	10 371
eutschland	516 850	35 095	447 023	34 999	265 073	20 610
rdischen Staaten	44 800	2 489	96 535	7 575	82 706	9 360
nd	81 683	5 610	116 584	9 420	—	—
europäischen Staaten	539 769	20 206	334 081	17 902	565 762	20 964
Stärke:	Kg. No.	ℳ	Kg. No.	ℳ	Kg. No.	ℳ
ıaupt	1 632 856	671 341	1 440 849	590 620	1 861 598	752 312
und zwar nach						
ssen	648 603	272 069	635 776	255 706	883 711	352 580
norddeutschen Staaten	408 231	162 247	260 425	108 977	246 605	101 589
sen u. d. thüring. Staaten	218 912	97 159	238 761	106 537	299 399	134 620
eutschland	57 365	26 365	42 579	20 531	120 685	52 716
erreich u. d. Schweiz	45 269	16 273	60 320	21 824	47 598	16 925
sbritannien	212 117	82 064	180 848	68 703	205 523	73 706
ɔrigen Europa	41 038	14 669	18 058	6 796	55 465	19 221
seeischen Plätzen	1 321	495	4 082	1 546	2 612	955
Bier:	Liter	ℳ	Liter	ℳ	Liter	ℳ
haupt	12 287 800	4 575 691	12 179 229	4 256 451	13 675 463	4 578 173
und zwar nach						
ıburg	197 491	53 587	207 647	52 143	175 805	43 765
deutschen Staaten	3 054 256	524 308	3 206 980	545 602	4 856 914	873 272
sbritannien	2 215 868	484 085	2 188 357	460 126	2 191 374	470 301

Digitized by Google

Tab. 139. (Schluss.)	1896		1897		1898	
Bier (Schluss):	Liter	ℳ	Liter	ℳ	Liter	ℳ
Spanien u. Portugal	65 295	28 533	67 186	23 108	69 742	[illegible]
d. übrigen Europa	43 058	24 975	44 184	25 185	47 135	[illegible]
Nordamerika	81 517	21 545	98 086	21 336	77 028	[illegible]
Mittelamerika	38 364	25 294	21 005	13 119	6 744	[illegible]
Südamerika	913 682	483 574	725 471	333 917	598 575	[illegible]
Westindien	466 209	247 416	430 559	207 662	204 769	[illegible]
Kap Kolonie	895 115	449 635	755 817	361 369	660 119	[illegible]
d. übrigen Afrika	166 117	96 480	162 999	83 424	218 643	[illegible]
Ostindien	2 470 422	1 345 575	2 396 241	1 254 654	2 683 978	[illegible]
d. übrigen Asien	621 728	322 139	866 524	437 842	1 090 190	[illegible]
Australien u. Inseln	478 270	240 549	380 341	194 010	204 911	[illegible]
Schiffsbedarf	580 408	227 996	627 832	242 954	589 536	[illegible]
Cigarren:	Mille	ℳ	Mille	ℳ	Mille	ℳ
überhaupt	55 146,7	2 800 225	59 422,6	2 897 795	58 302,9	[illegible]
und zwar nach						
Preussen	36 205,3	1 779 085	41 166,7	1 944 116	38 878,1	[illegible]
and. deutschen Staaten	13 661,1	652 181	14 662,7	692 255	15 827,0	[illegible]
d. nordischen Staaten	1 032,6	72 501	978,9	69 265	1 135,1	[illegible]
Grossbritannien	716,9	38 994	511,1	29 444	281,6	[illegible]
d. übrigen Europa	588,1	31 796	325,4	20 913	362,4	[illegible]
Südamerika	57,7	4 348	71,5	6 070	43,5	[illegible]
d. übrigen Amerika	159,7	13 481	106,5	8 172	95,6	[illegible]
Kap Kolonie	1 063,2	79 611	291,1	23 207	274,0	[illegible]
d. übrigen Afrika	94,2	5 652	231,1	12 141	152,3	[illegible]
Ostindien	325,8	30 699	203,2	17 668	163,9	[illegible]
d. übrigen Asien	204,4	10 355	83,5	5 479	373,8	[illegible]
Australien u. Inseln	966,1	76 659	771,1	68 023	711,7	[illegible]
Schiffsbedarf	71,6	4 863	19,8	1 042	3,9	[illegible]

Digitized by Google

Sechster Abschnitt. **Handel und Verkehr.**

I. Allgemeines.

Als zum Personal der Handels- und Verkehrsgewerbe gehörig sind am 1 December 1890 und 1895 gezählt worden:

Tab. 140.

1. Handel,	in Bremen		in Vegesack		in Bremerhaven		im Landgebiet		im Staat	
	1890	1895	1890	1895	1890	1895	1890	1895	1890	1895
Grosshandel aller Art,										
Geschäftsinhaber, Geschäftsführer ...	1 016	978	5	10	16	35	20	16	1 057	1 039
kaufm. Geh. u. Lehrlinge	2 381	2 430	9	13	20	74	82	92	2 492	2 609
Kleinhandel a. A. (Inh. offener Läden)										
Geschäftsinhaber, Geschäftsführer ...	1 626	1 739	123	94	290	277	203	148	2 242	2 258
Gehülfen u. Lehrlinge	1 410	1 793	78	82	297	318	39	41	1 824	2 234
Knechte u. Arbeiter	434	673	12	10	65	57	21	71	532	811
Viehhandel, Hausirhandel u. dgl.	532	456	9	8	9	18	66	58	616	540
Geld- und Kredithandel,										
Geschäftsinhaber, Geschäftsführer ...	74	86	2	2	16	18	3	2	95	108
Gehülfen u. Lehrlinge	278	334	5	5	19	22	6	11	308	372
2. Handelsvermittelung,										
Geschäftsinhaber, Geschäftsführer (Spediteure, Makler, Agenten, Dispacheure, Küpermeister etc.).....	694	768	7	13	79	79	7	10	787	870
kaufm. Gehülfen u. Lehrlinge	574	822	1	2	120	124	9	15	704	963
Arbeiter (einschl. Küper u. Dienstmänner)	2 485	3 150	35	28	926	845	423	491	3 869	4 514
3. Verkehr,										
Schiffahrt, Schiffseigner u. dgl.	40	28	4	2	7	8	6	5	57	43
kaufm. Geh. u. Lehrlinge	158	207	2	7	41	44	1	2	202	260
Schiffsführer, Steuerleute, Ingenieure	290	250	106	91	249	197	36	33	681	571
Matrosen, Heizer etc., Jungen	336	441	100	80	857	815	100	93	1 393	1 429
Beamte, Angestellte u. Arbeiter.....	21	36	4	4	60	58	11	16	96	114
Eisenbahnen, Posten, Telegraphen; Beamte, Angestellte u. Arbeiter.....	2 083	2 198	20	13	65	94	389	280	2 557	2 585
Fuhrwerk, Geschäftsinhaber	267	285	6	3	30	25	18	11	321	324
kaufm. Gehülfen	14	9	—	—	—	—	4	—	18	9
Knechte u. Arbeiter	736	950	6	9	35	43	179	201	956	1 203
Erquickung u. Beherbergung,										
Gesch.-Inhaber, Gesch.-Führer	780	1 019	34	36	231	338	175	112	1 220	1 505
kaufm. Gehülfen	11	7	—	—	—	—	1	—	12	7
Dienstpersonal	1 115	1 303	46	35	225	288	63	39	1 449	1 665

Digitized by Google

II. Der Waarenverkehr.

1. Die Grundlage der Arbeiten. Seit dem 1 Januar 1863 ist dies das Gesetz üb Güterdeklaration für die bremische Handelsstatistik. Die wesentlichen Bestimmun Gesetzes nach seiner durch den Anschluss Bremens an das deutsche Zollgebiet nöthig ge Aenderung sind die folgenden. Der Deklarationspflicht sind unterworfen: 1) alle in das bremisch gebiet ein- und aus demselben auszuführenden Güter; 2) alle ohne Unterschied des Löschplatzes in die Weser einkommenden Güter, welche für im bremischen Staatsgebiet wohnende, oder das Geschäft betreibende Personen, sei es für ihre Rechnung, sei es zu ihrer Disposition (Konsignatio bestimmt sind, oder doch während der Reise zu irgend einer Zeit bestimmt waren; 3) alle Unterweser oder daselbst befindlichen Hafenplätzen im Auftrage oder für Rechnung der unter 2 er Personen seewärts, landwärts oder stromaufwärts ausgehenden Güter; 4) alle durch das bremisch gebiet durchzuführenden oder von einer der unter 2 erwähnten Personen zur Spedition über die weser oder deren Hafenplätze von dem Inlande nach See oder umgekehrt übernommenen Gü Deklaration erfolgt mittelst Ausfüllung der von der Behörde vorgeschriebenen gedruckten For Von der Deklarationspflicht sind befreit: die nach dem Reichsgesetz vom 20 Juli 1879, die Sta Waarenverkehrs des deutschen Zollgebiets mit dem Auslande betreffend, sowie den hierzu er Ausführungsbestimmungen, von der Deklaration für reichsstatistische Zwecke ausgenommenen stände, sowie sämmtliche mit der Post ein-, aus- oder durchgeführte Güter. — Im I Heft des Ja ist das Gesetz vollständig mitgetheilt worden.

Die Tabellen des Abschnitts sind sämmtlich, dem Plane dieser Veröffentlichungen generellen Inhalts; in Bezug auf Einzelheiten muss auf das erste Heft des Jahrbuchs, welc Statistik des Handels und der Schiffahrt enthält, verwiesen werden. Im Uebrigen weisen die vorl Tabellen in der im Jahrgang 1882 begonnenen Weise nicht nur den Generalhandel (mit gewö Ziffern), sondern auch den Specialhandel (mit kleineren Ziffern) nach, und lassen damit zugl Durchfuhrhandel, die Fehlbeträge zwischen den gewöhnlichen und den kleineren Zahlen er Als zum Specialhandel gehörend ist jede als Eigen- oder Kommissionsgut deklarirte Waare worden; als Durchfuhrhandel sind auch solche Waaren angeschrieben, welche unter Vorschuss seitens eines bremischen Kaufmanns durchgeführt, oder deren Einkauf von einem bremischen Ka als Agenten vermittelt, deren Durchführung jedoch von einem Spediteur besorgt wurde.

2. Ein- und Ausfuhr überhaupt. Nach den vorhandenen Anschreibungen betrug

Tab. 141.	1894	1895	1896	1897	189
die Einfuhr	a. dem Bruttogewicht nach in Doppelcentnern:				
überhaupt	28 811 971	31 124 812	32 562 476	36 832 880	37 76
der Specialhandel	21 436 038	22 798 700	23 501 094	26 199 651	25 96
„ Durchfuhrhandel	7 375 933	8 326 112	9 061 382	10 633 229	11 7
oder in %					
der Specialhandel	74,40	73,25	72,17	71,13	68
„ Durchfuhrhandel	25,60	26,75	27,83	28,87	31
	b. dem Werthe nach in Mark:				
überhaupt	694 485 348	806 306 101	821 472 143	894 075 354	931 9
der Specialhandel	311 929 651	359 807 793	342 969 450	382 599 046	411 5
„ Durchfuhrhandel	382 555 697	446 498 308	478 502 693	511 476 308	519 69
oder in %					
der Specialhandel	44,92	44,62	41,75	42,79	44,
„ Durchfuhrhandel	55,08	55,38	58,25	57,21	55,
die Ausfuhr	a. dem Bruttogewicht nach in Doppelcentnern:				
überhaupt	19 758 234	22 241 772	23 361 068	26 203 550	28 74
der Specialhandel	12 382 301	13 915 660	14 299 686	15 570 321	16 94
„ Durchfuhrhandel	7 375 933	8 326 112	9 061 382	10 633 229	11 79
oder in %					
der Specialhandel	62,67	62,57	61,21	59,42	58,9
„ Durchfuhrhandel	37,33	37,43	38,79	40,58	41,0
	b. dem Werthe nach in Mark:				
überhaupt	672 109 730	765 852 249	809 364 692	852 262 456	887 32
der Specialhandel	289 554 033	299 353 941	330 861 999	340 786 148	367 62
„ Durchfuhrhandel	382 555 697	466 498 308	478 502 693	511 476 308	519 69
oder in %					
der Specialhandel	43,08	39,10	40,88	39,99	41,4
„ Durchfuhrhandel	56,92	60,90	59,12	60,01	58,5

Das zweite Heft für 1896 bringt auf S. 177 über General- und Specialhandel bis zum J. 18 zurückgehende Nachweise.

Digitized by Google

Die folgenden Zusammenstellungen veranschaulichen den Antheil der stadtbremischen Häfen an dem bremischen Gesammtverkehr seewärts. Die Nachweise für die Jahre 1893 bis 895, entstanden aus Anschreibungen, die seit dem 1 April 1895 erhobene Schiffahrtsabgabe betreffend, waren eben deshalb unvollständig und mussten auf Grund derjenigen für 1896 und der Schiffahrtsstatistik ergänzt werden. Die Nachweise für die Jahre 1896 bis 1898 sind den nach Massgabe des Güterdeklarationsgesetzes gemachten Anschreibungen entnommen.

Von der in Tab. 141 bezifferten Einfuhr kamen seewärts:

Tab. 142.	überhaupt		in stadtbrem. Häfen		oder in pct.	
im Jahre	Doppelctr. Bo.	Mark	Doppelctr. Bo.	Mark	Gewicht	Werth
1894	17 674 577	472 790 208	4 974 992	141 289 773	28,15	29,88
1895	19 793 513	529 725 700	5 280 983	149 979 917	26,68	28,31
1896	19 792 066	549 263 648	5 480 700	160 277 685	27,69	29,18
1897	22 332 117	613 473 005	6 177 181	185 654 208	27,66	30,26
1898	23 755 225	681 459 822	6 856 655	222 588 008	28,86	32,66

Von der in derselben Tabelle genannten Ausfuhr gingen seewärts:

	überhaupt		aus stadtbrem. Häfen		oder in pct.	
	Doppelctr. Bo.	Mark	Doppelctr. Bo.	Mark	Gewicht	Werth
1894	9 244 490	298 408 946	2 997 092	82 420 030	32,42	27,62
1895	9 893 949	356 542 192	3 261 434	91 581 586	32,96	26,53
1896	10 357 495	372 311 495	3 423 503	99 230 326	33,05	26,65
1897	11 613 706	385 702 521	3 381 525	100 428 566	29,12	26,04
1898	12 488 659	385 852 354	4 052 006	127 184 414	32,45	32,96

Von dem Gesammtverkehr, Ein- und Ausfuhr

Tab. 143.	überhaupt		entfielen also auf stadtbrem. Häfen		oder in pct.	
im Jahre	Doppelctr. Bo.	Mark	Doppelctr. Bo.	Mark	Gewicht	Werth
1894	26 919 067	771 199 154	7 972 084	223 709 803	29,62	29,01
1895	29 687 462	886 267 892	8 542 417	244 561 503	28,77	27,59
1896	30 149 561	921 575 143	8 904 203	259 508 011	29,53	28,16
1897	33 945 823	999 175 526	9 558 706	286 082 774	28,16	28,63
1898	36 243 884	1 067 312 176	10 908 661	349 772 422	30,10	32,77

Der Antheil der stadtbremischen Häfen am Gesammtverkehr ist gewachsen aber wenig; vom J. 1896 an gerechnet, wo die Zahlen völlig zuverlässig sind, kamen an oder gingen aus:

Tab. 144.	in stadtbrem. Häfen:		in and. Häfen der Unterweser:	
	vom Gewicht der Waaren	von ihrem Werth	vom Gewicht der Waaren	von ihrem Werth
1896	29,53 pct.	28,16 pct.	70,47 pct.	71,84 pct.
1897	28,16 „	28,63 „	71,84 „	71,37 „
1898	30,10 „	32,77 „	69,90 „	67,23 „

3. Ein- und Ausfuhr nach den Waarengattungen. In den Tabellen sind die einzelnen Waaren in fünf Gattungen eingetheilt. 1) Verzehrungsgegenstände. Dahin sind zunächst die Lebensmittel im engeren Sinne des Worts, wie Butter, Eier, Fleisch, Mehl und Brod, ferner Fische, Früchte und Obst, Getreide und Hülsenfrüchte, Reis, Gewürze, Spirituosen und Weine, sowie Kaffee, Thee und Zucker, aber auch Taback und Tabackfabrikate gerechnet. 2) Rohstoffe. Hierher sind gebucht Bau- und Brennmaterialien, Droguerien, Erze, Färbestoffe und Farbewaaren, Felle, Häute, Haare und Hörner, Harze, Holz, Spinnstoffe wie Baumwolle u. s. w., dann Oele, Talg, Theer und Thran, Salpeter, Sämereien, Thonerde und Wallfischbarten. Zu 3) Halbfabrikate sind geschrieben Eisen, Stahl und alle zur weiteren Verarbeitung vorbereiteten Metalle, ebenso Garne, Twiste und Leder. Klasse 4) Manufakturwaaren umfasst sämmtliche gewebte und gewirkte Waaren, sowie Hüte, Kappen und Schirme. In 5) andere Industrieerzeugnisse endlich sind sämmtliche Ganzfabrikate untergebracht worden, soweit sie nicht wie Tabackfabrikate, raffinirter Zucker u. dgl. ihren Platz schon unter Verzehrungsgegenstände gefunden haben.

Es hat nun betragen nach Menge und Werth der einzelnen Artikel:

Tab. 145. die Einfuhr: Verzehrungsgegenstände,	Massstab	1896 Menge	1896 Mark	1897 Menge	1897 Mark	1898 Menge	1898 Mark
Amidam (Stärke)	Kg.No.	5 738 319	2 204 930	5 196 713	2 070 375	5 960 968	2 316 398
	„	774 916	244 869	731 076	244 513	931 388	317 300
Bier	Liter	12 363 138	3 077 591	11 324 337	2 704 137	11 498 925	2 679 145
	„	7 682 494	1 557 866	8 078 181	1 633 248	7 895 916	1 569 671

Digitized by Google

Tab. 145. (Fortsetzung.) **die Einfuhr:**

Verzehrungsgegenstände,	Mass-stab	1896 Menge	1896 Mark	1897 Menge	1897 Mark	1898 Menge	1898 Mark
Fische, frische u. andere	Kg.No.	11 144 781	2 733 712	9 579 918	2 588 008	6 114 156	2 157 516
	„	10 417 316	2 391 178	8 858 858	2 254 412	5 258 894	1 675 901
Früchte, getrocknete, Zwetschen	„	748 845	213 090	588 994	195 764	787 202	210 135
	„	603 184	172 203	478 691	159 324	707 342	187 717
andere	„	2 806 898	1 197 975	2 776 620	1 265 539	3 134 572	1 495 306
	„	2 427 566	1 022 607	2 622 504	1 188 941	2 956 633	1 414 051
Süd- u. eingesetzte	„	1 341 498	422 528	1 557 370	460 013	1 563 698	537 254
	„	846 786	307 358	1 057 159	324 263	1 080 902	368 114
Getreide u. Hülsenfrüchte,							
Roggen.....	„	134929436	11 035 255	10582S157	9 416 434	112178748	11 952 345
	„	112790098	9 074 126	78 997 614	6 947 289	95 144 136	10 113 958
anderes Getreide	„	364989814	30 903 443	436383570	33 280 536	483715067	44 642 087
	„	277632851	22 849 243	311108820	23 513 727	329430955	29 669 145
Hülsenfrüchte	„	7 554 746	1 156 955	9 329 765	1 388 672	7 611 520	1 276 009
	„	4 138 466	581 638	5 198 806	720 300	3 920 606	656 716
Gewürze u. Gewürzsamen ..	„	1 350 475	1 012 810	1 311 688	1 272 048	1 263 392	1 362 242
	„	531 088	322 663	628 294	434 884	568 942	529 116
Honig.....	„	291 914	175 659	304 984	178 590	394 639	234 339
	„	214 626	135 864	284 697	163 926	319 420	187 510
Hopfen	„	588 807	1 337 221	739 439	1 969 331	419 360	1 416 620
	„	92 929	215 287	81 443	223 934	97 160	341 556
Kaffee	„	11 074 655	15 131 543	14 902 001	16 380 546	15 123 232	13 172 794
	„	10 336 065	14 075 966	13 918 751	15 089 223	14 246 951	12 290 075
Kakao	„	343 372	310 386	242 874	244 204	169 148	254 728
	„	250 365	222 809	121 861	124 652	107 658	153 980
Lebensmittel, Butter.....	„	3 942 418	5 267 041	4 114 270	5 473 014	4 169 935	5 518 080
	„	3 782 558	5 024 700	3 844 907	5 133 912	3 795 101	5 056 143
Fleisch u. Fleischwaaren	„	4 287 906	3 419 080	5 279 030	4 052 354	8 855 674	6 712 752
	„	3 196 388	2 632 996	3 937 920	3 041 063	5 804 660	4 386 643
Käse.....	„	1 076 932	1 026 862	1 115 125	1 070 918	1 138 548	1 102 71.
	„	898 582	809 161	977 132	901 779	1 030 928	973 754
Kartoffeln	Hektl.	235 476	832 471	268 063	865 760	380 290	1 572 555
	„	233 578	825 860	247 712	802 250	258 804	1 107 141
Mehl.....	Kg.No.	21 515 326	4 146 782	25 286 856	5 320 367	30 823 938	7 097 481
	„	17 933 724	3 443 759	19 588 039	4 126 078	19 624 599	4 617 813
Schmalz.....	„	5 285 860	2 732 345	5 947 777	2 848 759	10 308 815	5 815 464
	„	3 808 910	1 957 089	4 018 597	1 917 998	6 389 605	3 599 341
and. Lebensmittel	„	13 332 192	4 208 015	14 109 995	4 070 873	15 220 425	4 342 519
	„	12 172 788	3 364 625	12 655 417	3 394 251	14 016 438	3 667 594
Mineralwasser.....	Krüge u. Fl.	392 346 294 245	143 273 98 957	326 764 280 922	108 699 91 440	417 822 353 601	146 928 123 577
Obst, frisches u. getrocknetes..	Kg.No.	6 660 516	1 400 126	10 432 092	2 503 646	5 839 962	2 357 747
	„	5 252 101	987 516	6 090 663	1 305 951	3 868 323	1 379 997
Reis	„	187651926	23 253 288	261849272	35 719 341	225874603	33 697 928
	„	178671119	21 688 649	249893591	33 640 150	214492794	31 274 394
Salz.....	„	3 572 622	385 629	4 024 318	403 799	3 895 917	386 744
	„	2 907 142	362 064	3 028 190	373 589	3 050 093	357 143
Sirup	„	2 448 669	501 296	963 925	212 630	4 325 501	985 787
	„	620 531	128 423	609 186	135 109	604 822	137 732
Spirituosen.....	Liter	4 676 667	3 348 841	4 422 396	3 218 746	3 954 147	2 894 308
	„	3 863 153	2 595 655	3 410 003	2 181 220	3 305 681	2 243 164
Taback u. Tabackstengel ..	Kg.No.	51 252 767	47 197 879	60 053 128	58 774 697	65 521 030	65 344 651
	„	49 689 042	45 911 429	57 828 410	56 610 652	63 317 569	63 591 777
Cigarren	Mille	163 659	6 730 970	120 242	5 857 285	164 454	6 872 891
	„	140 446	5 012 264	98 195	4 666 739	134 365	4 796 419
Thee.....	Kg.No.	1 508 758	2 204 745	1 718 900	2 580 340	1 892 552	2 700 276
	„	975 917	1 425 148	962 079	1 325 750	1 164 010	1 650 523
Vieh, Schlachtvieh	„	8 793 376	8 958 185	8 825 835	9 535 665	8 860 083	9 914 561
	„	8 773 227	8 936 872	8 809 395	9 518 645	8 840 720	9 893 211
Viehfutter.....	„	25 607 318	2 435 458	43 628 526	3 371 941	48 061 728	4 041 506
	„	7 614 435	1 039 302	18 314 656	1 407 965	23 611 378	2 006 161
Wein.....	Liter	7 889 633	4 642 619	8 334 105	5 011 597	8 523 999	4 758 565
	„	6 088 577	3 429 960	6 153 610	3 610 377	7 044 565	3 960 369
Zucker, roher	Kg.No.	52 820 129	12 022 847	66 219 396	13 015 677	39 188 060	8 202 449
	„	—	—	3 867	959	—	—
raffinirter	„	17 658 141	6 278 167	20 324 976	6 438 652	15 307 336	5 244 208
	„		136 828	5 619 709	2 560 715	5 808 946	2 662 337
and. Verzehrungsgegenst...	für		4 437		600 304		586 336
	„		639		489 435		462 204

Digitized by Google

Tab. 145. (Fortsetzung.)

die Einfuhr: Rohstoffe,	Mass-stab	1896 Menge	1896 Mark	1897 Menge	1897 Mark	1898 Menge	1898 Mark
Baumaterialien, Cement	Kg.No.	60 315 945	2 002 276	70 959 080	2 326 188	56 704 940	1 897 854
	„	34 883 348	1 147 749	45 976 140	1 417 784	37 841 861	1 270 268
Mauersteine u. Klinker einschl. Fire briks	Stück	40 801 186	1 158 217	39 594 303	1 166 297	55 333 735	1 518 947
	„	39 586 409	1 126 514	38 280 937	1 131 707	46 083 387	1 322 358
andere	für		2 842 560		3 246 161		3 418 107
	„		1 998 951		2 294 010		2 392 109
Blei, altes u. unverarbeitetes ..	Kg.No.	3 217 377	769 658	177 686	40 636	966 749	260 655
	„	68 899	15 226	95 970	24 451	68 350	17 776
Brennmat., Steinkohlen u. Koaks	Tonn.	628 498	8 989 507	684 221	9 715 817	660 304	9 538 825
	„	584 588	8 311 877	651 348	9 246 424	626 770	8 991 826
andere	Kbm.	224 799	963 678	219 507	955 258	214 306	931 689
	„	205 236	921 141	203 208	912 652	197 503	893 596
Droguerien, rohe	Kg.No.	5 802 948	6 088 159	8 101 510	6 781 499	8 822 607	9 611 560
	„	1 806 274	2 181 384	1 538 077	1 551 738	1 981 833	1 920 683
präparirte	„	16 023 595	11 475 414	19 743 095	16 898 632	19 526 817	12 106 259
	„	4 552 678	652 495	5 074 590	766 070	5 008 049	893 136
Dünger, Düngesalze etc.....	„	50 471 230	4 277 300	65 251 799	4 677 445	79 617 027	5 927 636
	„	7 216 465	607 803	6 784 369	487 551	6 033 262	485 590
Eisen, altes u. Roheisen	„	5 966 974	299 313	15 409 163	735 039	26 218 428	1 278 854
	„	2 483 016	117 843	2 802 902	138 429	3 223 058	164 396
Elfenbeinnüsse.....	„	451 343	79 533	454 491	80 062	188 667	32 961
	„	164 884	29 402	118 644	20 617	165 644	28 817
Erze	„	8 843 389	755 468	15 792 019	2 455 123	20 070 041	2 181 237
	„	245 023	5 717	42 889	1 688	40 862	4 022
Färbestoffe, Indigo.....	„	403 984	3 288 039	306 232	2 163 790	264 920	1 487 141
	„	333 879	2 714 578	243 752	1 720 182	229 692	1 289 522
and. Färbestoffe.....	„	3 083 371	505 074	1 716 904	483 237	2 023 002	539 578
	„	172 439	33 337	195 976	31 479	270 743	37 343
Farbewaaren	„	8 060 025	8 387 961	7 944 217	10 560 516	8 615 566	9 548 347
	„	1 932 808	631 782	2 135 334	703 338	2 235 019	724 355
Federn, Bettfedern u. Daunen.	„	1 353 779	1 580 713	868 791	1 049 392	608 581	792 263
	„	40 416	134 517	34 883	123 703	35 103	125 835
Felle, rohes Pelzwerk	„	457 272	2 199 121	618 862	3 906 958	852 972	4 347 695
	„	3 171	12 748	2 657	12 941	2 856	11 835
and. Felle	„	2 212 013	2 846 773	3 138 905	3 390 910	2 405 068	3 127 282
	„	443 370	356 137	344 725	285 017	149 706	135 213
Haare, Menschen- u. Thierhaare	„	359 691	1 308 142	523 765	2 114 015	412 310	1 587 370
	„	74 658	150 669	147 495	480 868	123 583	294 411
Häute, gesalzene u. andere....	„	5 693 405	5 431 053	7 058 535	7 013 739	7 325 985	8 107 134
	„	2 257 527	2 179 301	2 262 114	2 401 913	2 482 982	2 840 463
Holz, Rund- u. Quadrathölzer..	Kbm.	123 824	2 447 871	121 605	2 678 479	124 429	2 679 478
	„	74 861	1 838 128	77 198	1 961 790	73 283	1 871 269
Dielen u. and. geschnitt. Hölzer	für		7 671 791		8 102 524		7 274 413
	„		6 774 769		7 114 261		6 164 477
Cedern- u. and. Nutzholz	Kbm.	23 149	3 187 826	31 603	3 754 549	20 835	2 769 192
	„	21 204	2 931 687	28 199	3 344 764	18 457	2 404 172
Korkholz.....	Kg.No.	5 192 851	2 435 959	6 492 048	2 945 571	5 401 218	2 281 899
	„	5 126 820	2 406 126	6 066 162	2 751 781	5 135 126	2 166 930
Lumpen.....	„	6 300 076	965 706	7 156 231	1 034 272	5 378 775	844 161
	„	1 832 035	250 745	2 543 484	347 715	2 001 791	306 240
Oele, Petroleum	„	114552283	8 891 954	93 397 867	5 820 620	94 162 268	5 974 160
	„	112037533	8 630 763	91 195 791	5 669 181	94 060 269	5 964 149
and. Oele.....	„	10 618 532	4 348 403	12 113 173	5 056 982	12 295 540	4 128 944
	„	4 859 236	1 656 592	5 940 398	1 854 048	6 067 977	1 730 410
Oelkuchen.....	„	8 922 844	912 888	13 413 073	1 444 827	9 278 055	1 028 058
	„	5 446 783	553 219	7 238 492	775 549	5 961 441	666 548
Rohr, Stuhlrohr.....	„	1 820 400	860 617	3 165 402	1 374 460	2 897 756	1 286 466
	„	1 654 359	782 865	2 419 196	1 041 689	2 126 741	940 873
Samen u. Sämereien.....	„	29 378 718	5 531 448	31 369 921	6 060 203	34 422 768	6 972 952
	„	26 427 723	4 773 379	27 381 158	4 863 389	31 701 963	6 061 929
Schwerspath.....	„	7 903 549	316 879	8 986 558	459 026	10 710 025	619 879
	„	13 236	557	7 963	488	3 903	207
Spinnstoffe, Baumwolle.....	„	223779385	179561406	295292448	218196884	375975650	234513683
	„	77 068 572	61 293 456	107178285	78 217 498	147417913	91 226 297
Schafwolle.....	„	69 324 111	93 504 418	67 899 592	80 996 791	75 829 909	99 575 028
	„	15 463 840	19 526 428	15 527 468	17 707 791	12 989 280	15 000 035
and. Spinn- u. Flechtstoffe ...	„	19 579 538	6 123 076	22 361 878	7 111 487	26 737 282	7 312 946
	„	8 618 943	2 288 759	7 983 451	2 101 118	12 298 865	2 768 187
Talg	„	631 937	305 323	405 322	179 860	327 138	153 141
	„	170 310	85 096	62 299	29 026	114 170	52 420

Digitized by Google

Tab. 145. (Fortsetzung.) die Einfuhr:	Mass-stab	1896		1897		1898	
		Menge	Mark	Menge	Mark	Menge	Mark
Rohstoffe,							
Thierabfälle, Knochen etc....	Kg.No.	710 351	261 164	681 560	251 580	973 493	321 816
	„	164 564	50 275	135 041	46 988	127 639	53 877
Thran.....	Tonn.	3 700	171 587	5 409	220 807	4 113	169 93[illegible]
	„	2 562	126 974	3 085	129 038	2 937	124 3[illegible]
Wallfischbarten.....	Kg.No.	141 362	2 492 519	25 790	1 056 837	8 155	344 061
	„	—	—	976	40 000	—	—
Zink u. Zinn,							
altes u. unverarbeitetes	„	1 876 873	2 165 205	2 078 022	2 443 972	1 892 740	2 333 9[illegible]
	„	137 730	81 656	122 438	86 793	139 038	102 4[illegible]
and. Rohstoffe.....	für		6 218 417		6 739 393		7 865 3[illegible]
	„		3 365 907		2 982 896		2 858 6[illegible]
Halbfabrikate,							
Eisen aller Art.....	Kg.No	74 464 787	11 738 160	76 898 622	13 138 009	85 863 917	12 622 45[illegible]
	„	20 454 833	2 617 404	22 638 833	3 443 689	31 446 913	4 182 1[illegible]
Gelbmetall.....	„	296 191	235 834	141 658	144 253	158 690	159 20[illegible]
	„	55 855	46 677	50 929	50 407	46 434	44 5[illegible]
Kupfer u. and. Metall	„	2 318 613	2 601 208	3 971 231	4 431 004	4 279 161	4 946 23[illegible]
	„	710 657	495 828	811 244	561 517	1 032 603	864 7[illegible]
Garne u. Twiste.....	„	4 029 604	12 179 307	4 549 406	12 939 999	5 058 409	13 487 3[illegible]
	„	796 571	2 845 130	219 172	489 161	212 827	464 9[illegible]
Leder, gegerbtes u. lackirtes ..	„	1 367 674	5 534 108	1 307 906	6 004 208	1 349 501	6 753 1[illegible]
	„	350 760	986 566	389 010	1 086 494	359 863	999 9[illegible]
Manufakturwaaren,							
Baumwollenwaaren.....	Kg.Bo.	10 525 305	34 151 921	10 580 471	31 470 890	10 231 707	30 321 6[illegible]
	„	1 182 459	3 286 917	1 151 667	3 003 060	1 245 455	3 205 2[illegible]
Leinen u. Leinenwaaren ...	„	4 670 106	6 731 114	6 479 836	7 495 079	7 814 394	7 776 3[illegible]
	„	1 535 044	1 430 768	1 535 981	1 464 126	1 527 664	1 443 7[illegible]
Seiden- u. Halbseidenw.....	„	676 211	9 036 343	728 426	10 535 804	359 201	5 089 4[illegible]
	„	16 359	211 760	15 462	244 119	21 232	315 5[illegible]
Wollen Tuch	„	635 331	4 972 058	537 015	4 153 703	436 984	2 872 4[illegible]
	„	86 633	684 882	81 994	637 950	87 469	616 6[illegible]
Wollen- u. Halbwollenw. ...	„	6 048 205	31 752 486	4 827 563	24 563 198	3 283 190	16 653 4[illegible]
	„	573 424	2 661 461	539 000	2 500 158	516 384	2 415 3[illegible]
Manufakturwaaren übhpt. ..	„	419 102	4 519 997	377 668	3 360 929	241 877	1 051 7[illegible]
	„	62 657	195 162	56 577	173 374	75 624	223 9[illegible]
and. Industrieerzeugnisse,							
Bücher u. and. Drucksachen	Kg.Bo.	1 704 243	3 350 775	1 661 791	3 086 620	1 654 641	3 207 0[illegible]
	„	315 327	626 689	316 518	609 883	313 432	581 9[illegible]
Eisenwaaren.....	„	31 408 035	19 695 572	32 041 719	20 523 113	34 732 461	18 081 6[illegible]
	„	13 359 245	4 546 923	14 529 046	5 048 077	15 826 244	5 593 6[illegible]
Galanterie- u. Kurzewaaren	„	2 067 710	4 959 733	1 588 526	3 839 919	2 012 325	5 390 3[illegible]
	„	152 459	318 220	115 143	251 838	128 363	244 5[illegible]
Gemälde, Statuen u. dgl....	„	521 030	2 103 797	624 667	3 798 771	737 453	2 703 5[illegible]
	„	17 974	99 357	21 393	106 776	38 317	132 1[illegible]
Geräth, Mobilien u. and.....	„	1 777 867	2 309 887	2 336 682	4 272 120	1 986 165	1 622 8[illegible]
	„	1 000 645	1 146 208	1 326 359	1 467 107	1 187 794	944 4[illegible]
Glaswaaren, Spiegelglas	„	290 338	243 919	296 564	240 493	241 118	169 5[illegible]
	„	201 725	146 573	205 119	143 643	200 426	136 9[illegible]
and. Glaswaaren..... ...	„	36 563 631	7 322 162	33 564 043	6 913 489	35 409 891	7 536 5[illegible]
	„	21 477 398	2 853 337	21 768 666	2 980 526	24 063 640	3 153 8[illegible]
Gummiwaaren.....	„	470 746	1 441 498	499 813	1 485 638	288 896	898 1[illegible]
	„	65 934	175 487	80 580	222 940	84 820	236 5[illegible]
Hanfwaaren	„	1 153 162	903 083	1 213 506	939 984	1 343 094	1 033 1[illegible]
	„	418 436	341 747	383 768	301 949	439 039	333 3[illegible]
Holzwaar., Spielzeug u. and. feine	„	6 009 425	6 141 657	5 916 669	5 834 158	4 950 056	4 848 6[illegible]
	„	361 515	374 681	277 254	312 217	292 670	329 8[illegible]
Cigarrenkisten u. Bretter.....	„	742 635	392 572	776 410	399 770	774 890	401 6[illegible]
	„	356 772	186 262	436 608	221 917	446 879	230 7[illegible]
Fässer, Kisten, Körbe.....	„	4 194 716	533 576	4 071 002	532 416	3 654 482	440 4[illegible]
	„	4 177 649	531 454	3 984 008	520 669	3 489 000	420 1[illegible]
ord. Holzwaaren übhpt.	„	3 822 065	1 101 679	4 393 162	1 228 530	4 598 246	1 353 3[illegible]
	„	2 528 365	666 643	3 038 448	805 170	2 824 601	780 0[illegible]
Instrumente, Fortepiani	Stück	2 768	1 415 771	2 016	1 026 989	2 834	1 350 0[illegible]
	„	214	131 993	167	110 060	157	88 3[illegible]
mathematische, optische etc...	Kg.Bo.	142 766	639 858	156 369	743 989	237 048	862 9[illegible]
	„	37 745		39 094	170 355	44 086	160 3[illegible]

Digitized by Google

Tab. 145. (Schluss.) die Einfuhr: and. Industrieerzeugnisse,	Mass-stab	1896 Menge	1896 Mark	1897 Menge	1897 Mark	1898 Menge	1898 Mark
Musikinstrumente übhpt.	Kg.Bo.	1 246 627	2 837 111	1 143 032	2 797 296	1 256 863	2 244 536
	"	51 526	106 224	35 818	68 672	37 292	81 539
Kleidung, neue	"	388 307	2 142 180	359 908	1 990 565	361 220	1 877 326
	"	109 541	605 213	104 021	574 410	110 959	579 003
Korkwaaren	"	1 358 799	1 652 609	1 687 328	2 164 257	1 910 139	2 444 151
	"	530 737	843 274	691 473	1 102 846	692 829	978 809
Lederwaaren	"	722 500	6 141 676	790 252	7 219 101	628 638	6 379 899
	"	157 513	558 262	139 402	500 680	127 996	441 479
Leim	Kg.No.	367 385	268 815	296 300	248 462	397 206	356 498
	"	66 842	49 424	81 272	68 347	85 568	75 315
Lichte	"	198 063	156 483	215 079	153 823	112 235	84 469
	"	107 879	85 439	135 000	97 874	99 621	75 075
Maschinen	"	8 756 416	8 806 966	11 727 595	10 875 200	18 176 902	18 400 421
	"	2 839 498	2 140 898	5 048 329	3 839 492	5 580 962	5 028 720
Matten	Kg.Bo.	395 506	287 316	560 749	350 820	542 775	373 456
	"	322 602	227 237	371 586	243 881	436 844	304 588
Messing- u. Metallwaaren	"	815 894	3 026 406	718 976	2 421 474	870 442	2 523 789
	"	278 143	663 032	280 969	711 527	314 362	765 626
Papier	"	9 276 726	3 386 355	7 202 789	2 627 948	7 918 204	3 290 575
	"	3 312 122	1 145 233	3 522 730	1 156 211	3 842 827	1 168 466
Papierwaaren	"	2 567 559	2 093 358	3 121 506	2 455 997	2 982 238	2 866 016
	"	515 443	428 348	513 822	412 537	510 264	414 516
Parfümerien u. Essenzen	"	127 548	183 058	118 553	173 392	144 462	221 224
	"	53 708	81 855	55 931	81 395	53 608	83 712
Porzellanwaaren	"	5 384 127	3 735 528	4 432 726	2 653 321	4 843 072	3 071 871
	"	517 313	318 292	443 781	264 030	542 260	336 806
Seife	Kg.No.	361 322	144 278	339 490	123 000	370 669	146 640
	"	289 213	114 978	278 798	99 233	238 280	91 061
Steingut, feines	Kg.Bo.	2 113 470	861 923	2 226 438	889 556	2 135 862	889 400
	"	1 222 671	407 374	1 094 731	379 588	1 189 734	402 284
Steinwaaren, Schiefertafeln u. andere	"	1 090 515	322 048	1 260 829	437 149	1 434 103	410 016
	"	285 778	83 540	269 148	87 665	318 007	91 557
Strohwaaren	"	703 192	267 447	718 175	564 043	854 307	623 169
	"	513 239	132 187	544 945	129 148	526 052	118 173
Töpferwaaren, ordinaire	"	843 267	141 873	818 378	154 177	1 088 110	250 042
	"	578 886	73 544	451 971	56 305	537 882	66 252
versch. Industrieerzeugn.	"	2 611 983	2 792 777	2 521 189	2 813 599	2 376 992	2 510 123
	"	1 118 825	659 756	1 186 370	770 995	1 336 922	908 403
oder: Verzehrungsgegenstände	Brutto	10 353 579	212593454	11 936 462	244269261	12 181 783	263986354
	"	7 906 974	165746573	8 742 485	190208663	8 960 157	207129380
Rohstoffe	"	19 830 051	393622407	22 467 827	435589838	22 962 298	466690198
	"	14 758 696	140746552	16 561 584	154818365	15 988 612	164307490
Halbfabrikate	"	833 783	32 288 617	886 850	36 657 473	976 493	37 968 415
	"	225 448	6 991 605	241 537	5 631 268	333 611	6 556 246
Manufakturwaaren	"	229 743	91 163 919	235 318	81 579 603	223 674	63 765 134
	"	34 566	8 470 950	33 815	8 022 787	34 739	8 220 454
and. Industrieerzeugnisse	"	1 315 317	91 803 746	1 306 423	95 979 179	1 424 400	98 870 504
	"	575 410	21 013 770	620 230	23 917 963	659 440	25 367 777
zusammen Doppelcentner	Brutto	32 562 476	821472143	36 832 880	894075354	37 768 648	931280605
	"	23 501 094	342969450	26 199 651	382599046	25 976 559	411581347

Tab. 146. Verzehrungsgegenstände, die Ausfuhr:							
Amidam (Stärke)	Kg.No.	6 745 999	2 685 453	6 126 851	2 490 860	7 149 574	2 844 479
	"	1 782 596	725 392	1 661 214	664 998	2 119 994	845 881
Bier	Liter	17 668 464	6 309 943	16 106 404	5 543 113	18 790 641	6 074 943
	"	12 987 820	4 790 218	12 860 248	4 472 224	15 187 632	4 965 469
Fische, frische u. and.	Kg.No.	9 658 239	2 859 506	7 220 620	2 462 892	4 735 283	2 036 580
	"	8 930 774	2 516 972	6 499 560	2 129 296	3 880 021	1 554 966
Früchte, getr., Zwetschen	"	486 914	172 700	431 681	180 905	420 763	158 090
	"	341 253	131 813	321 378	144 465	340 903	135 672
andere	"	2 049 405	964 385	1 745 101	962 336	1 636 332	941 615
	"	1 670 073	789 017	1 590 985	885 738	1 453 393	860 280
Süd- u. eingesetzte	"	701 422	207 742	713 631	213 779	707 517	248 098
	"	206 710	92 572	213 420	78 029	224 721	78 960
Getreide u. Hülsenfrüchte, Roggen	"	104805881	9 391 858	84 262 155	7 936 191	80 431 162	9 301 469
	"	82 666 543	7 430 729	57 431 612	5 467 046	63 396 550	7 463 050

Digitized by Google

Tab. 146. (Fortsetzung.)

die Ausfuhr: Verzehrungsgegenstände,	Mass-stab	1896 Menge	1896 Mark	1897 Menge	1897 Mark	1898 Menge	1898 Mark
and. Getreide	Kg.No.	330330937	28 498 929	397132215	31 390 619	456615785	42 757 03
	„	242973974	20 444 729	271857465	21 623 810	302331673	27 784 14
Hülsenfrüchte	„	5 900 301	954 826	7 726 391	1 180 787	6 363 658	1 062 23
	„	2 484 021	379 509	3 595 432	512 415	2 672 774	445 91
Gewürze u. Gewürzsamen	„	1 473 432	1 176 764	1 335 496	1 352 241	1 496 709	1 611 92
	„	654 045	486 617	652 102	515 077	802 259	778 79
Honig	„	241 717	157 794	281 874	182 978	371 631	257 15
	„	164 429	117 999	261 517	168 314	296 412	210 66
Hopfen	„	498 084	1 127 331	661 060	1 751 736	322 809	1 070 45
	„	2 206	5 397	3 064	6 339	609	1 35
Kaffee	„	9 619 493	15 155 172	11 179 053	15 687 280	11 149 023	12 265 0
	„	8 910 903	14 099 595	10 195 803	14 345 957	10 272 742	11 382 85
Kakao	„	311 998	306 007	184 654	187 527	75 203	121 54
	„	218 991	218 430	63 641	67 975	13 713	20 78
Lebensmittel, Butter	„	1 246 549	1 435 860	1 255 329	1 443 341	1 311 343	1 456 38
	„	1 086 689	1 193 519	985 966	1 104 239	936 509	994 38
Fleisch u. Fleischwaaren	„	3 344 776	2 482 103	4 620 781	3 340 489	7 752 711	5 708 78
	„	2 253 258	1 696 019	3 279 674	2 329 198	4 701 697	3 382 88
Käse	„	345 259	398 772	313 768	360 795	296 202	357 85
	„	166 909	181 071	175 775	191 656	188 582	206 87
Kartoffeln	Hektl.	6 914	26 101	24 572	83 622	151 445	590 0
	„	5 016	19 490	4 221	20 112	29 959	125 83
Mehl	Kg No.	32 520 732	5 737 427	32 911 284	5 957 837	36 126 913	7 513 50
	„	28 939 130	5 034 404	27 212 467	4 763 548	24 927 574	5 033 91
Schmalz	„	3 793 767	2 127 073	5 707 232	2 937 978	8 727 811	5 165 17
	„	2 316 817	1 351 817	3 778 059	2 007 217	4 808 601	2 946 90
and. Lebensmittel	„	4 107 866	2 109 765	4 548 066	2 095 077	4 687 097	2 306 72
	„	2 948 464	1 266 375	3 093 488	1 418 455	3 483 110	1 632 16
Mineralwasser	Krüge u. Fl.	274 408	100 659	240 267	77 353	282 507	93 22
	„	176 307	56 343	194 425	60 094	218 286	69 10
Obst, frisches u. getrocknetes	Kg.No.	2 315 730	845 213	6 005 942	1 974 017	3 214 777	1 796 85
	„	907 315	432 603	1 664 513	776 322	1 243 138	819 10
Reis	„	182535770	28 248 462	221383706	36 915 885	200950160	34 858 05
	„	173554963	26 683 823	209428025	34 836 694	189568351	32 434 28
Salz	„	1 169 883	88 902	1 482 366	94 940	1 278 990	86 80
	„	504 403	65 337	486 238	64 730	433 166	56 21
Sirup	„	1 997 859	414 973	516 356	117 650	3 902 590	895 67
	„	169 721	42 100	161 617	40 129	181 911	47 65
Spirituosen	Liter	3 512 407	3 796 688	3 414 885	3 983 239	3 135 080	3 553 54
	„	2 698 893	3 043 502	2 402 492	2 945 713	2 486 614	2 902 30
Taback u. Tabackstengel	Kg.No.	58 784 983	63 608 561	55 395 957	59 752 803	59 130 649	64 842 0
	„	57 221 258	62 322 114	53 171 239	57 588 758	56 927 188	63 089 10
Cigarren	Mille	107 040	5 831 750	111 504	5 491 623	120 777	6 472 90
	„	83 827	4 113 044	89 457	4 301 077	90 688	4 396 93
Thee	Kg.No.	1 383 335	2 446 573	1 712 210	2 945 443	1 836 021	3 131 1
	„	850 494	1 666 976	955 389	1 890 852	1 107 479	2 081 12
Vieh, Schlachtvieh	„	1 359 454	1 436 461	1 136 023	1 210 038	1 077 604	1 192 0
	„	1 339 305	1 415 148	1 119 583	1 193 018	1 058 241	1 170 52
Viehfutter	„	72 957 373	5 908 109	78 383 060	6 787 312	93 245 472	8 158 0
	„	54 964 492	4 511 953	53 069 190	4 823 336	68 795 122	6 122 6
Wein	Liter	6 583 257	5 810 889	7 012 901	6 293 581	6 515 193	5 828 53
	„	4 782 201	4 598 230	4 832 406	4 892 361	5 035 759	4 750 6
Zucker, roher	Kg.No.	52 821 015	12 023 189	66 223 792	13 015 948	39 189 163	8 202 6
	„	916	342	7 763	1 230	1 103	1
raffinirter	„	14 446 657	4 811 467	16 587 503	4 787 807	11 346 297	3 453 5
	„	1 987 242	970 128	1 882 236	909 870	1 847 907	871 6
and. Verzehrungsgegenst	für		253 942		291 149		315 2
	„		171 144		180 280		191 1
Rohstoffe,							
Baumaterialien, Cement	Kg.No.	41 522 665	1 350 886	39 713 980	1 282 989	32 142 722	1 069 91
	„	16 090 068	496 359	14 731 040	374 585	13 279 643	442 35
Mauersteine u. Klinker	Stück	2 114 576	63 030	1 793 143	57 254	11 222 145	265 03
	„	899 799	31 327	479 777	22 664	1 971 797	68 46
andere	für		1 342 642		1 555 197		1 789 45
	„		499 033		603 046		763 49
Blei, altes u. unverarbeitetes	Kg.No.	3 249 744	775 961	178 611	37 919	983 526	263 10
	„	101 266	21 529	96 895	21 734	85 127	20 22
Brennmaterialien, Steinkohlen u. Koaks	Tonn.	287 681	3 8[illegible]	[illegible]157	4 620 890	393 466	5 277 61
	„	243 771	3	[illegible]14	4 151 497	359 932	4 730 61

Digitized by Google

Tab. 146. (Fortsetzung.)

die Ausfuhr: Rohstoffe,	Mass-stab	1896 Menge	1896 Mark	1897 Menge	1897 Mark	1898 Menge	1898 Mark
ennmaterialien, andere...	Kbm.	24 418	63 078	22 517	71 757	23 109	66 026
	„	4 856	20 541	6 213	29 151	6 306	27 933
oguerien, rohe	Kg.No	5 394 104	5 698 037	7 711 682	6 621 107	9 318 063	9 378 827
	„	1 397 430	1 791 271	1 148 249	1 391 346	2 477 289	1 687 949
räparirte	„	18 050 559	11 935 798	22 249 761	17 316 152	21 128 096	12 366 809
	„	6 579 642	1 112 879	7 581 256	1 183 590	6 609 328	1 153 686
nger, Düngesalze etc.....	„	48 432 600	4 343 562	63 756 692	4 863 154	78 424 733	6 051 438
	„	5 177 835	674 065	5 269 262	673 260	4 840 968	609 392
sen, altes u. Roheisen	„	10 467 247	489 314	20 722 691	991 524	29 749 820	1 428 965
	„	6 983 289	307 844	8 116 430	394 914	6 754 450	314 507
fenbeinnüsse.....	„	482 374	89 917	480 840	89 111	172 282	32 160
	„	195 915	39 786	144 993	29 666	149 259	28 016
ze	„	8 865 201	755 856	16 232 556	2 462 338	20 198 410	2 181 657
	„	266 835	6 105	483 426	8 903	169 231	4 442
rbestoffe, Indigo	„	333 358	2 731 446	297 454	2 329 682	302 098	1 991 139
	„	263 253	2 157 985	234 974	1 886 074	266 870	1 793 520
and. Färbestoffe.....	„	3 143 408	505 406	1 718 035	478 519	1 891 015	523 193
	„	232 476	33 669	197 107	26 761	138 756	20 958
rbewaaren	„	7 317 512	8 268 844	7 208 633	10 405 014	8 034 343	9 432 247
	„	1 190 295	512 665	1 399 750	547 836	1 653 796	608 255
edern, Bettfedern u. Daunen.	„	1 325 579	1 462 071	836 715	930 887	576 597	673 179
	„	12 216	15 875	2 804	5 198	3 119	6 751
ell e, rohes Pelzwerk	„	455 158	2 202 941	619 671	3 811 165	852 350	4 350 237
	„	1 057	16 568	3 466	17 148	2 234	14 377
and. Felle	„	1 868 701	2 571 473	2 928 019	3 220 845	2 409 545	3 143 852
	„	100 058	80 837	133 839	114 952	154 183	151 783
aare, Menschen- u. Thierhaare	„	368 814	1 242 597	541 801	1 949 686	417 427	1 610 661
	„	83 781	85 124	165 451	316 539	128 700	317 702
äute, gesalzene u. andere....	„	6 197 665	5 916 968	7 550 679	7 551 870	7 704 923	8 486 322
	„	2 761 787	2 665 216	2 754 258	2 940 044	2 871 920	3 219 651
olz, Rund- u. Quadrathölzer..	Kbm.	64 558	1 290 846	62 718	1 439 677	69 766	1 654 134
	„	15 595	681 103	18 311	722 988	18 620	845 925
Dielen u. and. geschnitt. Hölzer	für		5 275 524		5 599 431		6 691 825
	„		4 378 502		4 611 168		5 581 889
Cedern- u. and. Nutzholz	Kbm.	16 047	2 621 870	16 465	2 448 107	14 411	2 115 700
	„	14 102	2 365 731	13 061	2 038 322	12 033	1 750 680
orkholz	Kg.No.	4 975 103	2 394 153	5 585 620	2 831 077	5 100 735	2 487 450
	„	4 909 072	2 364 320	5 159 734	2 637 287	4 834 643	2 372 481
umpen.....	„	7 601 727	1 177 434	8 319 003	1 185 782	6 594 713	973 085
	„	3 133 686	462 473	3 706 256	499 225	3 217 729	435 164
ele, Petroleum	„	88 486 743	9 857 604	78 042 094	7 318 498	75 123 970	7 568 062
	„	85 972 193	9 596 413	75 840 018	7 167 059	75 021 971	7 558 051
and. Oele.....	„	13 932 453	6 705 388	15 816 439	7 681 742	17 146 083	7 317 517
	„	8 173 157	4 013 577	9 643 664	4 478 808	10 918 520	4 919 683
elkuchen	„	17 529 749	1 739 171	19 165 756	2 071 784	19 842 069	2 311 353
	„	14 053 688	1 379 502	12 991 175	1 402 506	16 525 455	1 949 843
ohr, Stuhlrohr	„	1 679 277	1 366 159	2 435 951	1 805 845	2 474 727	1 887 869
	„	1 513 236	1 288 407	1 689 745	1 473 074	1 703 712	1 542 276
amen u. Sämereien.....	„	9 047 637	1 893 602	11 326 377	2 529 047	9 683 803	2 282 547
	„	6 096 642	1 135 533	7 337 614	1 332 233	6 962 998	1 371 517
chwerspath.....	„	7 890 353	316 324	8 981 025	458 788	10 706 489	619 711
	„	40	2	2 430	250	367	39
pinnstoffe, Baumwolle.....	„	235694545	190712602	291866513	219697295	366424583	233094137
	„	88 983 732	72 444 652	103752350	79 717 909	137866846	89 806 751
Schafwolle	„	68 938 121	93 840 955	68 058 669	81 822 582	76 396 287	101101065
	„	15 077 850	19 862 965	15 686 545	18 533 582	13 555 658	16 526 072
and. Spinn- u. Flechtstoffe ...	„	11 777 534	4 129 934	14 994 646	5 224 318	15 131 518	4 780 562
	„	816 939	295 617	616 219	213 949	693 101	235 803
alg	„	777 473	380 437	557 360	252 549	480 540	243 495
	„	315 846	160 210	214 337	101 715	267 572	142 774
hierabfälle, Knochen etc. ..	„	1 563 483	294 636	1 528 328	285 202	1 696 210	337 947
	„	1 017 696	83 747	981 809	80 610	850 356	70 008
hran.....	Tonn.	2 242	122 376	3 332	154 322	2 307	104 612
	„	1 104	77 763	1 008	62 553	1 131	59 064
Wallfischbarten	Kg.No.	141 362	2 492 519	24 952	1 022 387	8 988	364 061
	„	—	—	138	5 550	833	20 000
Zink u. Zinn, altes u. unverarb.	„	1 898 495	2 127 416	2 104 243	2 409 134	1 910 915	2 294 131
	„	159 352	43 867	148 659	51 955	157 213	63 060
nd. Rohstoffe.....	für		4 976 709		6 008 808		7 096 169
	„		2 124 199		2 252 311		2 089 485

Digitized by Google

Tab. 146. (Fortsetzung.)

die Ausfuhr: Halbfabrikate,	Mass-stab	1896 Menge	1896 Mark	1897 Menge	1897 Mark	1898 Menge	1898 Mk.
Eisen aller Art	Kg.No	57 564 283	9 599 583	61 449 812	10 553 792	64 814 619	9 [illegible]
	"	3 554 329	478 827	7 190 023	859 472	10 397 615	1 [illegible]
Gelbmetall	"	240 714	189 517	91 873	94 928	120 651	1 [illegible]
	"	378	360	1 144	1 082	8 395	
Kupfer u. and. Metall	"	1 796 563	2 230 832	3 373 062	4 013 576	3 458 334	4 [illegible]
	"	188 607	125 452	213 075	144 089	211 776	1
Garne u. Twiste	"	5 159 689	12 311 941	5 702 222	13 069 120	6 279 786	13 [illegible]
	"	1 926 656	2 977 764	1 371 988	618 282	1 434 204	6
Leder, gegerbtes u. lackirtes	"	1 211 569	5 496 772	1 126 087	5 818 644	1 188 400	6 [illegible]
	"	194 655	949 230	207 191	900 930	198 762	[illegible]
Manufakturwaaren,							
Baumwollenwaaren	Kg.Bo.	9 548 753	31 537 346	9 667 848	29 185 518	9 260 429	27 [illegible]
	"	205 907	672 342	239 044	717 688	274 177	[illegible]
Leinen u. Leinenwaaren	"	8 262 538	8 198 963	10 275 485	9 086 060	13 982 577	10 [illegible]
	"	5 127 476	2 898 617	5 331 630	3 055 107	7 695 847	4 [illegible]
Seiden- u. Halbseidenw.	"	669 243	8 934 524	725 576	10 408 405	351 417	4 [illegible]
	"	8 772	89 960	12 612	116 720	13 448	[illegible]
Wollen Tuch	"	616 735	4 700 945	527 405	3 955 774	426 353	2 [illegible]
	"	68 037	413 769	72 384	440 021	76 838	[illegible]
Wollen- u. Halbwollenw.	"	5 569 891	29 451 328	4 401 629	22 499 911	2 888 169	14 [illegible]
	"	95 110	360 303	116 066	436 871	121 363	[illegible]
Manufakturwaaren übhpt.	"	371 446	4 364 353	341 098	3 256 445	188 425	[illegible]
	"	15 620	59 499	20 007	68 890	22 172	[illegible]
and. Industrieerzeugnisse,							
Bücher u. and. Drucksachen	Kg.Bo.	1 524 058	3 071 138	1 489 965	2 831 390	1 551 331	3 [illegible]
	"	135 142	347 052	144 692	354 653	210 122	[illegible]
Eisenwaaren	"	21 379 169	16 537 939	21 910 353	17 126 729	24 437 080	14 [illegible]
	"	3 330 379	1 389 290	4 397 680	1 651 693	5 530 863	[illegible]
Galanterie- u. Kurzewaaren	"	1 962 253	4 751 677	1 528 905	3 692 326	1 959 875	5 [illegible]
	"	47 002	110 164	55 522	104 245	75 913	[illegible]
Gemälde, Statuen u. dgl.	"	521 235	2 115 328	637 180	3 840 940	726 933	2 [illegible]
	"	18 179	110 888	33 906	148 945	27 797	[illegible]
Geräth, Mobilien u. andere	"	2 328 175	1 844 211	2 412 219	3 624 469	2 590 520	1 [illegible]
	"	1 550 953	680 532	1 401 896	819 456	1 792 149	[illegible]
Glaswaaren,							
Spiegelglas	"	93 337	102 066	98 893	103 490	48 829	[illegible]
	"	4 724	4 720	7 448	6 640	5 137	[illegible]
and. Glaswaaren	"	26 233 221	5 821 093	23 879 811	5 495 646	25 582 871	6 [illegible]
	"	11 146 988	1 352 268	12 084 434	1 562 683	14 236 623	1 [illegible]
Gummiwaaren	"	416 690	1 303 225	433 800	1 312 968	224 222	[illegible]
	"	11 878	37 214	14 567	50 270	20 146	
Hanfwaaren	"	1 239 964	966 049	1 255 282	961 269	1 276 549	1 [illegible]
	"	505 238	404 713	425 544	323 234	372 494	[illegible]
Holzwaaren,							
Spielzeug u. and. feine	"	5 890 312	6 108 540	5 830 534	5 801 829	4 795 463	4 [illegible]
	"	242 402	341 564	191 119	279 888	138 077	[illegible]
Cigarrenkisten u. Bretter	"	3 457 955	2 004 306	3 510 181	2 007 363	3 699 898	1 [illegible]
	"	3 072 092	1 797 996	3 170 379	1 829 510	3 371 887	1 [illegible]
Fässer, Kisten, Körbe	"	1 631 007	204 554	1 443 904	200 310	1 182 673	16 [illegible]
	"	1 613 940	202 432	1 356 910	188 563	1 017 191	14 [illegible]
ord. Holzwaaren übhpt.	"	5 301 196	1 297 995	5 951 712	1 420 430	6 549 059	1 [illegible]
	"	4 007 496	862 959	4 596 998	997 070	4 775 414	1 [illegible]
Instrumente, Fortepiani	Stück	2 727	1 385 556	2 020	1 005 709	2 868	1 [illegible]
	"	173	101 778	171	88 780	191	[illegible]
mathematische, optische etc.	Kg.Bo.	117 272	543 011	129 159	632 387	199 238	7 [illegible]
	"	12 251	47 239	11 884	58 753	6 276	[illegible]
Musikinstrumente übhpt.	"	1 210 793	2 770 821	1 124 403	2 766 808	1 232 054	2 [illegible]
	"	15 692	39 934	17 189	38 184	12 483	[illegible]
Kleidung, neue	"	290 987	1 595 766	267 605	1 480 806	260 950	1 [illegible]
	"	12 221	58 799	11 718	64 651	10 689	[illegible]
Korkwaaren	"	1 136 489	1 376 321	1 378 837	1 726 378	1 574 502	2 [illegible]
	"	308 427	566 986	382 982	664 967	357 192	[illegible]
Lederwaaren	"	618 364	5 798 744	690 216	6 896 959	549 361	6 [illegible]
	"	53 377	215 330	39 366	178 538	48 719	[illegible]
Leim	Kg.No.	308 124	224 906	229 443	194 297	324 895	293 [illegible]
	"	7 581	5 515	14 415	14 182	13 255	[illegible]

Digitized by Google

Tab. 146. (Schluss.) die Ausfuhr: and. Industrieerzeugnisse,

	Mass-stab	1896 Menge	1896 Mark	1897 Menge	1897 Mark	1898 Menge	1898 Mark
Lichte	Kg.No.	100 595	80 276	104 244	73 398	37 223	27 857
	"	10 411	9 232	24 165	17 449	24 609	18 463
Maschinen	"	7 679 957	8 182 124	9 272 083	9 284 525	15 974 693	16 139 504
	"	1 763 039	1 516 056	2 592 817	2 248 817	3 378 753	2 767 803
Matten	Kg.Bo.	305 582	289 321	457 111	375 252	403 743	349 422
	"	232 678	229 242	267 948	268 313	297 812	280 554
Messing- u. Metallwaaren	"	649 419	2 975 463	542 987	2 361 314	681 446	2 491 936
	"	111 668	612 089	104 980	651 367	125 366	733 773
Papier	"	6 438 580	2 394 361	4 085 990	1 632 400	4 507 581	2 302 709
	"	473 976	153 239	405 931	160 663	432 204	180 600
Papierwaaren	"	2 129 571	1 725 570	2 683 638	2 103 903	2 576 449	2 526 453
	"	77 455	60 560	75 954	60 443	104 475	74 953
Parfümerien u. Essenzen	"	106 131	154 688	98 143	151 527	141 637	221 195
	"	32 291	53 485	35 521	59 530	50 783	83 683
Porzellanwaaren	"	4 970 979	3 485 126	4 088 417	2 479 447	4 388 765	2 806 758
	"	104 165	67 890	99 472	90 156	87 953	71 693
Seife	Kg.No.	896 072	288 181	978 994	302 871	1 129 422	354 426
	"	833 965	258 881	918 302	279 104	997 033	298 847
Steingut, feines	Kg.Bo.	1 757 612	746 095	2 010 149	808 786	1 973 018	817 460
	"	866 813	291 546	878 442	298 818	1 026 890	330 344
Steinwaaren, Schiefertafeln u. andere	"	928 388	283 051	1 136 620	399 568	1 278 949	376 062
	"	123 651	44 543	144 939	50 084	162 853	57 603
Strohwaaren	"	505 196	188 764	473 322	484 435	638 931	563 587
	"	315 243	53 504	300 092	49 540	310 676	58 591
Töpferwaaren, ordinaire	"	355 643	79 296	441 088	106 801	767 782	209 813
	"	91 262	10 967	74 681	8 929	217 554	26 023
versch. Industrieerzeugn.	"	1 897 141	2 317 822	1 706 850	2 258 947	1 365 315	1 796 278
	"	403 983	184 801	372 031	216 343	325 245	194 558
oder:							
Verzehrungsgegenstände	Brutto	9 762 061	219911352	10 813 519	231481171	11 280 872	246709449
	"	7 315 456	173064471	7 649 542	177420573	8 059 246	189852475
Rohstoffe	"	11 622 419	389423852	13 339 855	422893435	15 259 174	455707327
	"	6 551 061	136547997	7 433 612	142121962	8 285 488	153324619
Halbfabrikate	"	668 653	29 828 645	725 690	33 550 060	765 777	34 447 038
	"	60 318	4 531 633	80 377	2 523 855	122 895	3 034 869
Manufakturwaaren	"	250 386	87 187 459	259 421	78 392 113	270 974	61 889 050
	"	55 209	4 494 490	57 918	4 835 297	82 039	6 344 370
and. Industrieerzeugnisse	"	1 057 549	83 013 384	1 035 065	85 945 677	1 164 327	88 575 197
	"	317 642	12 223 408	348 872	13 884 461	399 367	15 072 470
zusammen Doppelcentner	"	23 361 068	809364692	26 203 550	852262456	28 741 124	887328061
	"	14 299 686	330861999	15 570 321	340786148	16 949 035	367628803

Von einigen Hauptartikeln wurden

Tab. 147. eingeführt:

	Mass-stab	1894	1895	1896	1897	1898
Baumwolle	Kg.No.	202 620 000	275 860 712	223 779 385	295 292 448	375 975 650
	"	71 838 454	97 900 416	77 068 572	107 178 285	147 417 913
Cedernholz	Kbm.	14 251	17 617	18 920	26 034	14 814
	"	14 251	17 232	18 283	24 590	14 229
Farbehölzer	Kg.No.	897 925	2 200 892	2 164 419	691 501	339 412
	"	351 158	482 957	115 037	160 133	218 117
Getreide u. Hülsenfrüchte	"	376 976 138	438 879 859	507 473 996	551 541 492	603 505 335
	"	306 281 811	369 793 749	394 561 415	395 305 240	428 495 697
Harz	"	3 615 571	6 771 028	2 933 603	5 380 852	7 994 694
	"	480 341	781 400	701 045	1 110 486	1 291 444
Häute, gesalzene	"	2 523 696	3 176 542	3 387 221	3 797 792	4 312 930
	"	1 165 048	1 189 179	1 566 501	959 197	1 161 179
getrocknete	"	2 029 514	1 989 796	2 306 184	3 260 743	3 013 055
	"	798 509	879 762	691 026	1 302 917	1 331 803
Heringe	Tonn.	7 559	9 289	17 204	15 882	7 578
	"	6 261	8 582	15 982	13 820	5 051
Honig	Kg.No.	620 083	458 469	291 914	304 984	394 639
	"	608 326	251 745	214 626	284 627	319 420
Kaffee	"	10 304 393	12 971 095	11 074 655	14 902 001	15 123 232
	"	9 216 268	11 997 900	10 336 065	13 918 751	14 246 951
Kakao	"	222 776	301 891	343 372	242 874	169 148
	"	197 799	262 922	250 365	121 861	107 658

Digitized by Google

Tab. 147. (Schluss.) eingeführt:	Mass-stab	1894	1895	1896	1897	1898
Kassia lignea	Kg.No.	16 218	86 971	117 672	32 881	
	"	10 106	25 582	73 426	20 461	
Korinthen	"	832 208	629 202	662 439	818 753	
	"	812 844	617 184	630 206	799 867	
Mahagoniholz	Kbm.	1 171	411	709	532	
	"	1 061	410	702	517	
Mehl	Kg.No.	20 578 934	22 074 227	21 515 326	25 286 856	
	"	18 220 310	18 456 004	17 933 724	19 588 039	
Petroleum	"	139 525 455	120 947 874	114 552 283	93 397 867	
	"	139 162 087	120 310 563	112 037 733	91 195 791	
Pfeffer	"	270 625	280 259	284 468	335 453	
	"	262 416	155 783	95 295	53 149	
Piment	"	317 090	106 612	103 647	269 330	
	"	310 295	103 430	97 813	269 271	
Reis	"	218 285 685	248 246 122	187 651 926	261 849 272	
	"	215 699 211	241 665 605	178 671 119	249 893 591	
Rosinen	"	795 258	963 638	1 055 864	782 604	
	"	782 744	951 922	848 040	760 198	
Sago	"	112 806	416 987	298 031	527 984	
	"	111 135	268 044	279 369	105 125	
Schafwolle	"	56 957 775	74 586 866	69 324 111	67 899 592	
	"	17 175 257	16 007 293	15 463 840	15 527 468	
Schmalz	"	4 645 348	4 769 086	5 285 860	5 947 777	
	"	3 689 379	2 997 287	3 808 910	4 018 597	
Speck	"	1 573 934	1 659 563	895 981	2 092 090	
	"	1 402 779	1 297 207	689 853	1 706 764	
Sirup	"	562 651	1 019 555	2 448 669	963 925	
	"	464 465	494 221	620 531	609 186	
Taback, roher	"	45 970 646	49 681 506	49 707 103	57 666 310	
	"	44 890 903	48 677 322	48 352 703	55 816 339	
Tabackstengel	"	1 870 984	2 115 009	1 494 443	2 249 389	
	"	1 776 380	2 010 509	1 311 612	1 976 533	
Thee	"	1 787 294	1 656 319	1 508 758	1 718 900	
	"	830 943	832 271	975 917	962 079	
Thran	Tonn.	4 330	4 668	3 700	5 409	
	"	2 733	2 578	2 562	3 085	
Wein	Liter	12 054 845	8 414 095	7 800 594	8 266 897	
	"	8 895 995	6 349 084	6 008 175	6 093 751	
Zucker, roher	Kg.No.	52 057 224	31 324 912	52 820 129	66 219 396	
	"	19 956	546	—	3 367	
raffinirter	"	12 984 222	16 070 832	17 658 141	20 324 976	
	"	5 220 946	5 528 271	5 196 726	5 619 709	
Tab. 148.		ausgeführt:				
Baumwolle	Kg.No.	203 768 337	265 995 317	235 694 545	291 866 513	
	"	72 986 791	88 035 021	88 983 732	103 752 350	
Cedernholz	Kbm.	5 491	7 426	10 869	11 897	
	"	5 491	7 041	10 232	10 453	
Farbehölzer	Kg.No.	803 366	2 005 177	2 272 572	715 714	
	"	256 599	287 242	223 190	184 346	
Getreide u. Hülsenfrüchte	"	293 264 317	382 320 315	441 037 119	489 120 761	
	"	222 569 990	313 234 205	328 124 538	332 884 509	
Harz	"	3 881 764	6 372 393	2 916 059	8 870 851	
	"	746 534	382 765	683 501	4 600 485	
Häute, gesalzene	"	2 875 076	3 379 273	3 869 159	4 287 705	
	"	1 516 428	1 391 910	2 048 439	1 449 110	
getrocknete	"	2 121 031	1 966 550	2 328 506	3 262 974	
	"	890 026	856 516	713 348	1 305 148	
Heringe	Tonn.	3 508	4 048	8 738	9 424	
	"	2 210	3 341	7 516	7 362	
Honig	Kg.No.	818 865	594 377	241 717	281 874	
	"	807 108	387 653	164 429	261 517	
Kaffee	"	9 205 447	10 009 701	9 649 493	11 179 053	
	"	8 117 322	9 036 506	8 910 903	10 195 803	
Kakao	"	101 182	281 430	311 998	184 654	
	"	76 205	242 461	218 991	63 641	
Kassia lignea	"	96 865	113 743	103 607	82 973	
	"	90 753	52 354	59 361	70 553	
Korinthen	"	404 558	654 516	617 908	514 275	
	"	385 194	642 498	615 675	495 389	

Digitized by Google

ab. 148. (Schluss.) ausgeführt:	Mass-stab	1894	1895	1896	1897	1898
agoniholz	Kbm.	833	709	1 058	1 202	523
	„	723	708	1 051	1 187	523
hl	Kg.No.	27 709 026	29 823 529	32 520 732	32 911 284	36 126 913
	„	25 350 402	26 205 206	28 939 130	27 212 467	24 927 574
roleum	„	95 056 678	94 045 396	88 486 743	78 042 094	75 123 970
	„	94 693 310	93 408 085	85 972 193	75 840 018	75 013 971
ffer	„	174 810	399 213	437 973	455 642	290 223
	„	166 601	274 737	248 800	173 338	207 917
ent	„	176 539	172 835	162 542	179 153	334 311
	„	169 744	169 653	156 708	179 094	319 052
s	„	200 119 836	209 435 665	182 535 770	221 383 706	200 950 160
	„	197 533 362	202 855 148	173 554 963	209 428 025	189 568 351
sinen	„	448 704	488 586	717 123	538 955	415 558
	„	436 190	476 870	509 299	516 549	404 466
go	„	112 907	278 306	178 290	566 204	255 987
	„	111 236	129 363	158 628	143 345	136 273
afwolle	„	59 827 060	75 079 989	68 938 121	68 058 669	76 396 287
	„	20 044 542	16 500 416	15 077 850	15 686 545	13 555 658
malz	„	3 555 372	3 851 056	3 793 767	5 707 232	3 727 811
	„	2 599 403	2 079 257	2 316 817	3 778 052	4 808 601
eck	„	1 532 210	1 170 517	971 324	2 001 599	4 090 717
	„	1 361 055	808 161	765 196	1 616 273	2 595 576
up	„	265 564	686 954	1 997 859	516 356	3 902 590
	„	167 378	161 620	169 721	161 617	181 911
back, roher	„	47 182 677	48 054 336	56 568 554	52 426 352	56 182 025
	„	46 102 934	47 050 152	55 214 154	50 576 331	54 408 123
backstengel	„	2 394 591	2 922 881	2 139 470	2 809 010	2 855 142
	„	2 299 987	2 818 361	1 956 839	2 536 154	2 467 656
ee	„	1 656 278	1 586 709	1 383 335	1 712 210	1 836 021
	„	699 927	762 661	850 494	955 389	1 107 479
ran	Tonn.	2 939	3 310	2 241	3 332	2 307
	„	1 342	1 220	1 103	1 008	1 131
ein	Liter	7 981 969	7 012 889	6 553 726	6 981 348	6 479 224
	„	4 823 119	4 947 878	4 761 307	4 808 202	5 009 970
cker, roher	Kg.No.	52 039 887	31 325 941	52 821 045	66 223 792	39 189 163
	„	2 619	1 575	916	7 763	1 103
affinirter	„	9 573 129	12 410 301	14 446 657	16 587 503	11 346 297
	„	1 809 853	1 867 740	1 997 242	1 882 236	1 847 907

Nach Waarengattungen summirt betrug

Tab. 149. die Einfuhr von	1894 M.	1895 M.	1896 M.	1897 M.	1898 M.
erzehrungsgegenständen	198 862 666	206 257 867	212 593 454	244 269 261	263 986 354
	159 622 807	171 582 619	165 746 573	190 208 663	207 129 380
ohstoffen	322 682 354	379 012 345	393 622 407	435 589 838	466 690 198
	122 863 459	136 949 034	140 746 552	154 818 365	164 307 490
albfabrikaten	28 856 429	34 155 204	32 288 617	36 657 473	37 968 415
	4 940 254	5 748 464	6 991 605	5 631 268	6 556 246
anufakturwaaren	75 790 159	105 829 304	91 163 919	81 579 603	63 765 134
	7 838 502	7 976 825	8 470 950	8 022 787	8 220 454
nd. Industrieerzeugnissen	68 293 740	81 051 381	91 803 746	95 979 179	98 870 504
	16 664 629	17 550 851	21 013 770	23 917 963	25 367 777
zusammen	694 485 348	806 306 101	821 472 143	894 075 354	931 280 605
	311 929 651	339 807 793	342 969 450	382 599 046	411 581 347

es entfielen also % vom

auf	General-handel:	Special-handel:	General-handel:	Special-handel:	General-handel:	Special-handel:	General-handel:	Special-handel:	General-handel:	Special-handel:
erzehrungsgegenstände	28,64	51,17	25,58	50,49	25,88	48,32	27,32	49,71	28,35	50,32
ohstoffe	46,46	39,39	47,01	40,30	47,92	41,04	48,72	40,47	50,11	39,92
albfabrikate	4,16	1,59	4,24	1,69	3,93	2,04	4,10	1,47	4,08	1,59
anufakturwaaren	10,91	2,51	13,12	2,35	11,10	2,47	9,12	2,10	6,85	2,00
nd. Industrieerzeugnisse	9,83	5,34	10,05	5,17	11,17	6,13	10,74	6,25	10,61	6,17
zusammen	100,00	100,00	100,00	100,00	100,00	100,00	100,00	100,00	100,00	100,00

Digitized by Google

Tab. 150. die Ausfuhr von	1894	1895	1896	1897	1898
	ℳ	ℳ	ℳ	ℳ	ℳ
Verzehrungsgegenstände .	194 924 763	197 612 029	219 911 352	231 481 171	246 709 449
	155 684 904	162 936 761	173 064 471	177 420 573	189 852 475
Rohstoffen	316 027 045	359 266 491	389 423 852	422 893 435	455 707 327
	116 208 150	117 263 180	136 547 997	142 121 962	153 334 619
Halbfabrikaten.....	28 142 021	32 997 318	29 828 645	33 550 060	34 447 038
	4 225 846	4 590 578	4 531 633	2 523 855	3 034 869
Manufakturwaaren.....	72 099 597	102 228 595	87 187 459	78 392 113	61 889 050
	4 147 940	4 376 116	4 494 490	4 835 297	6 344 276
and. Industrieerzeugnissen	60 916 304	73 747 816	83 013 384	85 945 677	88 575 197
	9 287 193	10 247 286	12 223 408	13 884 461	15 072 470
zusammen.....	672 109 730	765 852 249	809 364 692	852 262 456	887 328 061
	289 554 033	299 353 941	330 861 999	340 786 148	367 628 803

und es entfielen % vom

auf	General-handel:	Special-handel:	General-handel:	Special-handel:	General-handel:	Special-handel:	General-handel:	Special-handel:	General-handel:	Special-handel:
Verzehrungsgegenstände ..	29,00	53,77	25,80	54,43	27,17	52,31	27,16	52,06	27,80	51,4
Rohstoffe.....	47,02	40,13	46,91	39,15	48,11	41,27	49,62	41,70	51,36	41,7
Halbfabrikate..... ...	4,19	1,46	4,31	1,54	3,69	1,37	3,94	0,74	3,88	0,8
Manufakturwaaren.....	10,73	1,43	13,35	1,46	10,77	1,36	9,20	1,42	6,97	1,7
and. Industrieerzeugnisse .	9,06	3,21	9,63	3,42	10,26	3,69	10,08	4,08	9,99	4,1
zusammen.....	100,00	100,00	100,00	100,00	100,00	100,00	100,00	100,00	100,00	100,0

Auch diese Zusammenstellungen über General- und Specialhandel sind im 2 Heft des Jahrbuchs für 1896, auf Seite 191 u. f., bis zum Jahre 1862 zurückgeführt.

4. Ein- und Ausfuhr nach der Herkunft und Bestimmung. Als Länder der Herkunft oder Bestimmung gelten, den für die Güterdeklaration bestehenden Vorschriften gemäss (vergl. S. 78), diejenigen, aus deren Gebiet die Versendung der Waare mit der Bestimmung nach dem Bremischen ursprünglich erfolgt, oder nach deren Gebiet sie gerichtet (d. h. fakturirt oder konsignirt) ist. Es war nun im Verkehr mit den Hauptrichtungen:

Tab. 151. die Einfuhr aus	1894	1895	1896	1897	1898
	ℳ	ℳ	ℳ	ℳ	ℳ
d. deutschen Reich	237 126 951	287 634 793	295 375 779	299 780 837	276 234 488
	82 940 176	88 599 795	97 062 476	100 130 182	107 058 021
Grossbritannien	50 145 891	46 697 312	45 263 466	45 603 962	52 556 959
	6 447 446	6 785 992	7 101 384	8 733 571	7 069 919
d. übrigen Europa.....	61 379 702	69 036 688	68 716 301	70 910 465	66 828 389
	44 946 969	49 466 746	46 092 177	48 918 647	46 275 090
Britisch Nordamerika.....	16 497	4 861	21 480	51 395	111 112
	540	1 855	20 609	51 395	111 112
d. Verein. Staaten von N.-A....	194 652 249	228 174 627	240 202 054	297 383 018	329 660 914
	84 020 468	100 485 521	103 831 397	124 575 472	144 027 816
Mittelamerika.....	4 932 624	5 481 067	5 860 486	7 683 035	7 928 715
	4 303 602	5 159 447	5 588 314	7 514 167	7 877 339
Südamerika	58 097 972	67 364 939	69 278 891	71 005 397	68 876 396
	31 626 269	34 132 699	32 196 455	39 944 377	43 623 519
Westindien	11 729 171	9 869 983	6 831 839	4 348 881	7 376 296
	10 321 816	8 664 722	5 304 372	3 075 834	6 316 016
Afrika	10 070 869	11 742 203	15 272 407	12 081 744	11 077 502
	7 794 304	8 545 974	9 120 827	8 247 795	6 176 909
Asien	47 907 970	52 922 261	50 161 018	61 216 293	58 554 602
	37 155 364	37 456 883	34 734 292	40 239 712	41 695 533
Australien	18 425 452	27 377 367	24 488 422	24 010 327	32 075 232
	2 372 697	508 159	1 917 147	1 167 894	1 350 071
oder:					
aus Europa	348 652 544	403 368 793	409 355 546	416 295 264	395 619 836
	134 334 591	144 852 533	150 256 037	157 782 400	160 403 032
„ transatlant. Ländern.....	345 832 804	402 937 308	[illegible]	477 780 090	535 660 769
	177 595 060	194 955 26[illegible]		224 816 646	251 178 315
zusammen	694 485 348	806 306 1[illegible]		894 075 354	931 280 605
	311 929 651	339 807 7[illegible]		382 599 046	411 581 347

Digitized by Google

ab. 151. (Schluss.)	1894		1895		1896		1897		1898	
	es entfielen demnach % vom									
auf	General-handel:	Special-handel:	General-handel:	Special-handel:	General-handel:	Special-handel:	General-handel:	Special-handel:	General-handel:	Special-handel:
leutsche Reich	34,14	26,59	35,68	26,07	35,96	28,30	33,53	26,17	29,66	26,01
ssbritannien	7,22	2,07	5,79	2,00	5,51	2,07	5,10	2,28	5,64	1,72
übrige Europa	8,84	14,41	8,56	14,56	8,36	13,44	7,93	12,79	7,18	11,24
tisch Nordamerika	0,00	0,00	0,00	0,00	0,00	0,01	0,01	0,01	0,01	0,03
Verein. Staaten von N.-A.	28,03	26,93	28,30	29,57	29,25	30,97	33,26	32,56	35,40	34,99
telamerika	0,71	1,38	0,68	1,52	0,71	1,63	0,86	1,96	0,85	1,91
amerika	8,37	10,14	8,35	10,04	8,43	9,39	7,94	10,44	9,55	10,60
stindien	1,69	3,31	1,92	2,55	0,83	1,54	0,49	0,80	0,79	1,54
ika	1,45	2,50	1,46	2,52	1,86	2,66	1,35	2,16	1,19	1,80
en	6,90	11,91	6,56	11,02	6,11	10,13	6,85	10,52	6,29	10,13
stralien	2,65	0,76	3,40	0,15	2,98	0,56	2,68	0,31	3,44	0,33
oder auf										
ropa	50,20	43,07	50,03	42,63	49,83	43,81	46,56	41,24	42,48	38,97
nsatlant. Länder	49,80	56,93	49,97	57,37	50,17	56,19	53,44	58,76	57,52	61,03
Tab. 152.	die Ausfuhr nach									
deutschen Reich	385 417 963		425 338 759		456 045 882		475 388 672		543 482 025	
	210 028 353		219 899 495		237 388 659		245 632 082		265 610 720	
ossbritannien	28 084 940		32 717 351		30 637 454		34 177 522		39 043 238	
	6 515 408		6 405 434		7 565 767		5 278 629		5 592 114	
übrigen Europa	95 978 553		105 186 771		121 013 598		133 508 851		140 152 367	
	50 446 750		51 070 938		63 355 291		62 068 991		69 621 396	
itisch Nordamerika	68 818		24 355		152 414		71 233		98 991	
	35 655		11 509		88 664		61 865		87 677	
Verein. Staaten von N.-A.	99 971 922		140 992 786		124 318 093		132 783 137		87 271 403	
	7 485 454		6 899 449		6 455 761		9 627 004		7 867 234	
ttelamerika	543 493		558 630		518 731		560 363		414 477	
	143 860		144 733		150 433		159 237		297 317	
idamerika	14 225 248		14 356 681		17 276 272		15 829 467		17 243 460	
	2 779 652		3 387 601		3 705 861		3 856 889		3 369 058	
estindien	2 516 986		1 265 266		1 184 600		1 948 530		1 605 046	
	2 484 454		1 230 717		1 165 574		1 851 796		1 585 535	
frika	739 349		1 087 608		1 130 180		1 404 476		1 277 912	
	724 179		1 063 529		1 056 250		1 007 226		1 077 038	
sien	28 253 625		27 734 674		35 636 935		32 891 726		33 165 507	
	1 683 579		1 936 877		2 237 999		2 079 986		2 462 296	
ustralien	9 432 702		9 768 035		14 680 968		15 986 495		14 983 756	
	533 908		588 686		1 036 250		1 508 054		1 523 802	
oder:										
ch Europa	509 481 456		563 242 881		607 696 934		643 075 045		722 677 630	
	266 990 511		277 375 867		308 279 717		312 979 652		340 824 230	
transatlant. Ländern	155 752 143		195 788 035		194 898 193		201 475 427		156 060 552	
	15 870 741		15 262 601		15 896 792		20 152 057		18 269 837	
ir Ausrüstung der Handelsflotte	6 876 131		6 821 333		6 769 565		7 711 984		8 589 879	
	6 692 781		6 715 473		6 685 490		7 654 439		8 534 716	
zusammen	672 109 730		765 852 249		809 364 692		852 262 456		887 328 061	
	289 554 033		299 353 941		330 861 999		340 786 148		367 628 803	
	und es entfielen % vom									
auf	General-handel:	Special-handel:	General-handel:	Special-handel:	General-handel:	Special-handel:	General-handel:	Special-handel:	General-handel:	Special-handel:
deutsche Reich	57,35	72,54	55,54	73,46	56,35	71,74	55,78	72,08	61,25	72,25
rossbritannien	4,18	2,25	4,27	2,14	3,78	2,29	4,01	1,55	4,40	1,52
übrige Europa	14,28	17,42	13,73	17,06	14,95	19,15	15,67	18,21	15,79	18,94
ritisch Nordamerika	0,01	0,01	0,00	0,00	0,02	0,03	0,01	0,02	0,01	0,02
Verein. Staaten v. N.-A.	14,87	2,59	18,41	2,30	15,36	1,95	15,58	2,82	9,84	2,14
littelamerika	0,08	0,05	0,07	0,05	0,06	0,04	0,06	0,05	0,05	0,08
üdamerika	2,12	0,96	1,88	1,13	2,14	1,12	1,86	1,13	1,94	0,92
Westindien	0,38	0,86	0,17	0,41	0,15	0,35	0,23	0,54	0,18	0,43
frika	0,11	0,25	0,14	0,36	0,14	0,32	0,16	0,30	0,14	0,29
sien	4,20	0,58	3,62	0,65	4,40	0,68	3,86	0,61	3,74	0,67
ustralien	1,40	0,18	1,28	0,20	1,81	0,31	1,88	0,44	1,69	0,42
oder auf										
Europa	75,80	92,21	73,54	92,66	75,08	93,18	75,46	91,84	81,44	92,71
ransatlant. Länder	23,18	5,48	25,57	5,10	24,08	4,80	23,64	5,91	17,59	4,97
. Ausrüstung der Handelsflotte	1,02	2,31	0,89	2,24	0,84	2,02	0,90	2,25	0,97	2,32

Zusammenstellungen bis zum J. 1862 zurück finden sich auf S. 196 u. f. vom 2 Heft des Jahrbuchs für 1896.

Digitized by Google

Auf die Transportwege vertheilt hat der Waarenverkehr nach Bruttogewicht und Werth betragen:

Tab. 153 im Jahre	seewärts Doppelctr.	seewärts ℳ	landwärts Doppelctr.	landwärts ℳ	auf der Oberweser Doppelctr.	auf der Oberweser ℳ	zusammen Doppelctr.	zusammen ℳ
				in der Einfuhr:				
1894.....	17 674 577	472 790 208	8 936 896	208 647 597	2 200 498	13 047 543	28 811 971	694 485 348
	13 326 015	234 121 549	6 615 816	75 713 007	1 494 207	2 095 095	21 436 038	311 929 651
1895.....	19 793 513	529 725 700	9 019 595	266 188 432	2 311 701	10 391 969	31 124 812	806 306 101
	14 711 975	257 027 134	6 424 733	80 101 969	1 661 992	2 678 690	23 798 700	339 807 793
1896....	19 792 066	549 263 648	9 942 383	254 510 708	2 328 027	17 697 787	32 562 476	821 472 143
	14 283 295	249 972 713	7 340 240	89 831 560	1 877 559	3 165 177	23 501 094	342 969 450
1897.....	22 332 117	613 473 005	10 872 861	261 919 058	3 627 899	18 683 291	36 832 880	894 075 351
	15 222 932	286 981 797	8 437 237	92 395 777	2 539 482	3 221 472	26 199 651	382 599 046
1898.....	23 755 225	681 459 822	10 581 958	230 572 144	3 431 465	19 248 639	37 768 648	931 280 605
	15 520 103	311 666 195	8 270 421	96 391 515	2 186 035	3 613 637	25 976 559	411 581 247
				es entfielen demnach auf Generalhandel pct.:				
1894.....	61,34	68,08	31,02	30,04	7,64	1,88	100,00	100,00
1895.....	63,59	65,70	28,98	33,01	7,43	1,29	100,00	100,00
1896.....	60,78	66,86	30,53	30,98	8,69	2,16	100,00	100,00
1897.....	60,63	68,62	29,52	29,29	9,85	2,09	100,00	100,00
1898.....	62,90	73,17	28,02	24,76	9,08	2,07	100,00	100,00
				auf Specialhandel pct.:				
1894.....	62,17	75,06	30,86	24,27	6,97	0,67	100,00	100,00
1895.....	64,53	75,64	28,18	23,57	7,29	0,79	100,00	100,00
1896.....	60,78	72,89	31,23	26,19	7,99	0,92	100,00	100,00
1897.....	58,10	75,01	32,21	24,15	9,69	0,84	100,00	100,00
1898.....	59,75	75,72	31,84	23,40	8,41	0,88	100,00	100,00
Tab. 154.				in der Ausfuhr:				
1894.....	9 244 490	298 408 946	9 137 964	357 956 105	1 375 789	15 744 679	19 758 234	672 109 730
	5 230 673	73 441 064	6 479 399	207 225 772	672 229	8 887 197	12 382 301	289 554 033
1895.....	9 893 949	356 542 192	10 854 328	391 914 868	1 493 495	17 395 189	22 241 772	765 852 249
	5 411 246	74 144 417	7 739 678	215 684 762	764 736	9 524 762	13 915 660	299 353 941
1896.....	10 357 495	372 311 495	10 708 416	411 735 162	2 295 157	25 318 035	23 361 068	809 364 692
	5 407 803	84 800 925	7 651 932	231 662 070	1 239 951	14 399 004	14 299 686	330 861 999
1897.....	11 613 706	385 702 521	12 538 109	443 841 793	2 051 735	22 718 142	26 203 550	852 262 456
	6 044 118	86 036 968	8 503 596	242 197 763	1 022 607	12 551 417	15 570 321	340 786 148
1898.....	12 488 659	385 852 354	13 602 781	468 285 302	2 649 681	33 190 405	28 741 124	887 328 061
	6 602 474	99 074 947	9 130 007	252 619 870	1 916 554	15 933 986	16 949 035	367 628 803
				es entfielen demnach auf Generalhandel pct.:				
1894.....	46,79	44,40	46,25	53,26	6,96	2,34	100,00	100,00
1895.....	44,49	46,56	48,80	51,17	6,71	2,27	100,00	100,00
1896.....	44,34	46,00	45,84	50,87	9,82	3,13	100,00	100,00
1897.....	44,32	45,26	47,85	52,08	7,83	2,66	100,00	100,00
1898.....	43,45	43,48	47,33	52,78	9,22	3,74	100,00	100,00
				auf Specialhandel pct.:				
1894.....	42,24	25,36	52,33	71,57	5,43	3,07	100,00	100,00
1895.....	38,89	24,77	55,62	72,05	5,49	3,18	100,00	100,00
1896.....	37,82	25,63	53,51	70,02	8,67	4,35	100,00	100,00
1897	38,82	25,25	54,61	71,07	6,57	3,68	100,00	100,00
1898	38,95	26,95	53,87	68,72	7,18	4,33	100,00	100,00

Die gleichen Nachweise auf S. 201 und 202 im 2 Heft des Jahrbuchs für 1896 geben bis zum J. 1862 zurück Aufschluss.

III. Der Schiffsverkehr.

Die Zusammenstellungen sind wie diejenigen zu II sämmtlich genereller Art, auch hier muss in Bezug auf Einzelheiten zur Vermeidung unnöthiger Wiederholungen auf das I Heft des Jahrbuchs verwiesen werden.

1. Seeschiffahrt. Als hierher gehörig wird auch der Verkehr mit den Weserhäfen angesehen, welche jenseits Kappeln und Langwarden liegen. Das Material für die Tab. 155 bis 162 ist von den Hafenmeistern der betreffenden Weserhäfen geliefert worden. Bei jeder Reise eines Schiffes wird, entsprechend den Vorschriften über den Waarenverkehr (vergl. zu II unter 1 und 4, S. 78 und 90), als Herkunftsort der erste Abgangshafen, als Bestimmungsort der letzte Hafen, den das Schiff anlief, angeschrieben, z. B. bei einer Fahrt von kolumbischen Häfen über [illegible]he auf hier Kolumbien, bei einer solchen über Southampton nach Newyork letzteres. Für [illegible] f. über Reisen bremischer Schiffe zwischen ausserdeutschen Häfen ist die Einlieferung [illegible] Beschluss des Bundesraths durch Verordnung vom 24 Februar 1871 den Schiffseigenth[illegible]

Digitized by Google

Im Verkehr mit den Hauptrichtungen kamen an:

Tab. 155.

im Jahre	überhaupt Schiffe	überhaupt Reg.-To.	unbeladen Schiffe	unbeladen Reg.-To.	überhaupt Schiffe	überhaupt Reg.-To.	unbeladen Schiffe	unbeladen Reg.-To.	überhaupt Schiffe	überhaupt Reg.-To.	unbeladen Schiffe	unbeladen Reg.-To.
	von deutschen Häfen:				von Grossbritannien:				von d. übrigen Europa:			
1894	1 933	311 263	318	43 503	467	278 484	8	16 267	1 223	365 088	15	13 364
1895	1 710	296 516	296	41 231	537	295 705	6	16 342	1 255	360 932	26	12 031
1896	1 696	279 157	238	27 532	566	270 500	16	22 903	1 682	328 034	24	15 758
1897	1 577	323 181	228	59 974	582	276 894	14	13 439	1 617	317 089	21	11 448
1898	2 148	413 649	166	68 020	594	290 474	19	12 232	1 294	336 209	52	31 899
	von Britisch Nordamerika:				v. d. Verein. Staaten v. N.-A.				von Mittel- u. Südamerika:			
1894	—	—	—	—	333	828 328	—	—	84	143 462	1	3 503
1895	—	—	—	—	331	783 994	—	—	107	186 809	—	—
1896	—	—	—	—	359	777 255	—	—	98	161 557	—	—
1897	—	—	—	—	381	926 360	—	—	119	176 683	—	—
1898	1	991	—	—	395	1 013 880	—	—	102	174 575	—	—
	von Westindien:				von Asien:				von Afrika u. Australien:			
1894	38	16 677	—	—	81	182 539	—	—	19	46 234	1	2 229
1895	37	15 810	—	—	83	187 296	—	—	23	56 212	—	—
1896	10	5 371	—	—	62	138 075	—	—	21	51 714	—	—
1897	10	5 857	—	—	79	173 456	—	—	26	59 468	—	—
1898	9	6 628	—	—	73	163 049	—	—	26	65 345	—	—
	von Europa:				von transatlant. Plätzen:				zusammen:			
1894	3 623	954 835	341	73 134	555	1 217 240	2	5 732	4 178	2 172 075	343	78 866
1895	3 502	953 153	328	69 604	581	1 230 121	—	—	4 083	2 183 274	328	69 604
1896	3 914	877 691	278	66 193	550	1 133 972	—	—	4 494	2 011 663	278	66 193
1897	3 776	917 164	263	84 861	615	1 341 824	—	—	4 391	2 258 988	263	84 861
1898	4 036	1 040 332	237	112 151	606	1 424 468	—	—	4 642	2 464 800	237	112 151

Und es gingen ab nach:

Tab. 156.

	deutschen Häfen:				Grossbritannien:				d. übrigen Europa:			
1894	2 419	367 535	634	88 755	726	706 980	397	499 249	1 121	245 704	619	100 236
1895	2 114	383 878	396	70 955	813	783 890	493	569 100	1 158	210 749	651	70 756
1896	1 931	357 740	429	72 189	829	619 783	460	442 120	1 635	258 128	1 103	104 153
1897	2 016	390 916	294	72 180	889	720 839	477	508 396	1 552	251 087	1 007	86 601
1898	2 475	504 849	683	129 503	914	777 578	442	536 373	1 258	250 962	651	53 335
	Britisch-Nordamerika:				d. Verein. Staaten v. N.-A.:				Mittel- u. Südamerika:			
1894	2	1 254	2	1 254	207	563 493	37	68 917	74	133 593	3	2 321
1895	2	1 371	2	1 371	198	535 898	34	59 358	77	141 922	3	3 053
1896	2	1 695	2	1 695	213	525 122	30	57 403	82	137 198	—	—
1897	—	—	—	—	210	607 999	24	43 926	77	132 960	—	—
1898	2	6 925	2	6 925	208	667 046	40	73 109	72	136 364	—	—
	Westindien:				Asien:				Afrika u. Australien:			
1894	22	32 624	1	1 484	18	59 123	2	2 190	16	43 106	1	1 812
1895	20	24 439	3	1 089	17	58 924	—	—	19	59 169	1	1 644
1896	10	12 671	—	—	13	44 188	—	—	16	52 341	—	—
1897	14	20 867	—	—	20	56 248	1	1 962	18	64 980	—	—
1898	19	32 497	7	14 965	21	62 304	—	—	19	64 026	—	—
	Europa:				transatlant. Ländern:				zusammen:			
1894	4 266	1 320 219	1 650	688 240	339	833 193	46	77 978	4 605	2 153 412	1 696	766 218
1895	4 115	1 378 517	1 540	710 811	333	821 723	43	66 515	4 448	2 200 240	1 583	777 326
1896	4 445	1 235 651	1 992	618 462	336	773 215	32	59 098	4 781	2 008 866	2 024	677 560
1897	4 487	1 362 842	1 778	667 177	339	883 054	25	45 888	4 826	2 245 896	1 803	713 065
1898	4 647	1 533 389	1 776	719 211	341	969 162	49	94 999	4 988	2 502 551	1 825	814 210

In pct. der gesammten Tonnenzahl entfielen von diesem Verkehr

Tab. 157.

auf	einkommend: 1894	1895	1896	1897	1898	ausgehend: 1894	1895	1896	1897	1898
deutsche Häfen	14,33	13,58	13,88	14,30	16,78	17,07	17,44	17,81	17,40	20,17
Grossbritannien	12,82	13,55	13,44	12,26	11,79	32,83	35,63	30,85	32,10	31,07
d. übrige Europa	16,81	16,53	16,31	14,04	13,64	11,41	9,58	12,85	11,18	10,03
Britisch Nordamerika	—	—	—	—	0,04	0,06	0,06	0,08	—	0,28
d. Verein. Staaten von N.-A.	38,14	35,91	38,64	41,01	41,13	26,17	24,36	26,14	27,07	26,65
Mittel- u. Südamerika	6,60	8,56	8,03	7,82	7,08	6,20	6,45	6,83	5,92	5,45
Westindien	0,77	0,72	0,27	0,26	0,27	1,51	1,11	0,63	0,93	1,30
Asien	8,40	8,58	6,86	7,68	6,62	2,75	2,68	2,20	2,51	2,49
Afrika u. Australien	2,13	2,57	2,57	2,63	2,65	2,00	2,69	2,61	2,89	2,56
oder auf										
Europa	43,96	43,66	43,63	40,60	42,21	61,31	62,65	61,51	60,68	61,27
transatlant. Häfen	56,04	56,34	56,37	59,40	57,79	38,69	37,35	38,49	39,32	38,73

Digitized by Google

Nach der Nationalität gruppirt waren unter allen Schiffen

Tab. 158.

ankommend:	1894		1895		1896		1897		1898	
	Sch.	Reg.-To.	Sch.	Reg.-To.	Sch.	Reg.-To.	Sch.	Reg.-To.	Sch.	Reg.-To.
bremische	1 532	1107286	1 656	1142489	1 971	1119050	2 033	1302345	1 942	1390691
andere deutsche	1 755	296 575	1 614	276 395	1 688	247 788	1 480	268 823	1 733	298 267
fremde	891	768 214	813	764 390	835	644 825	878	687 820	967	775 842
von den fremden waren										
russische	18	9 269	17	5 398	29	14 606	25	11 750	26	13 914
schwedische	84	20 050	48	12 259	91	18 620	136	24 542	113	23 329
norwegische	118	51 217	102	43 039	113	44 510	110	44 463	131	59 043
dänische	49	14 338	50	18 764	42	16 507	47	18 680	56	22 949
grossbritannische	438	638 957	463	656 427	419	522 054	427	563 006	458	623 881
holländische	164	19 032	118	15 407	131	21 176	122	15 288	171	22 359
belgische	—	—	—	—	1	640	—	—	2	390
französische	16	10 602	8	5 722	5	3 438	6	4 613	6	4 966
spanische	—	—	1	1 392	1	1 773	—	—	1	1 026
italienische	3	4 319	3	1 957	3	1 501	3	2 290	—	—
österreichische	1	430	—	—	—	—	2	3 188	—	—
nordamerikanische	—	—	1	495	—	—	—	—	—	—
andere	—	—	2	3 530	—	—	—	—	3	3 985
abgehend:										
bremische	1 521	1097808	1 662	1153658	2 010	1124777	2 112	1300057	2 080	1453266
andere deutsche	2 164	317 613	1 968	292 479	1 905	247 045	1 780	265 427	1 939	299 067
fremde	920	737 991	818	754 103	866	637 044	934	680 412	969	750 218
von den fremden waren										
russische	17	9 572	15	5 459	28	14 520	29	12 382	27	13 524
schwedische	90	20 825	50	12 068	99	19 810	132	23 549	111	22 382
norwegische	115	49 153	96	39 314	104	37 325	111	43 252	125	55 872
dänische	63	15 302	53	18 982	38	13 795	46	18 295	52	21 466
grossbritannische	422	606 326	456	648 643	422	515 398	426	557 146	447	604 187
holländische	191	17 735	133	16 541	162	23 570	181	17 946	197	23 379
belgische	—	—	—	—	1	640	—	—	1	368
französische	16	10 602	8	5 722	5	3 438	6	4 613	5	4 029
spanische	—	—	1	1 392	1	1 773	—	—	1	1 026
italienische	5	8 046	3	1 957	6	6 775	2	2 015	—	—
österreichische	1	430	—	—	—	—	1	1 214	—	—
nordamerikanische	—	—	1	495	—	—	—	—	—	—
andere	—	—	2	3 530	—	—	—	—	3	3 985

Dampfer befanden sich unter den Schiffen:

Tab. 159.

ankommend:	1894		1895		1896		1897		1898	
	Sch.	Reg.-To.	Sch.	Reg.-To.	Sch.	Reg.-To.	Sch.	Reg.-To.	Sch.	Reg.-To.
überhaupt	1 879	1837320	2 003	1861159	2 364	1688103	2 546	1950818	2 317	2101656
in % aller Tons		84,89		85,25		83,99		86,36		85,57
darunter von										
deutschen Häfen	314	132 468	279	124 920	279	89 392	378	154 414	367	173 985
Grossbritannien	315	257 643	339	269 364	362	242 167	392	246 106	445	269 047
d. übrigen Europa	791	320 381	905	332 237	1 233	290 390	1 235	281 503	959	298 170
Nordamerika	314	809 200	313	764 880	339	754 548	365	909 329	377	995 774
d. übrigen Amerika	73	135 932	88	170 385	85	150 106	88	153 283	85	160 314
Asien	53	135 462	56	143 161	45	109 786	62	146 715	58	139 021
Afrika u. Australien	19	46 234	23	56 212	21	51 714	26	59 468	26	65 345
oder von										
europäischen Häfen	1 420	710 492	1 523	726 521	1 874	621 949	2 005	682 023	1 771	741 202
in % aller Tons		74,41		76,28		70,66		74,86		71,33
transatlantischen Häfen	459	1126828	480	1134638	490	1066154	541	1268795	546	1360454
in % aller Tons		92,57		92,34		94,02		94,56		95,81
abgehend:										
überhaupt	1 932	1800052	2 054	1869856	2 349	1676889	2 532	1925921	2 317	2115508
in % aller Tons		83,59		84,93		83,47		85,75		84,53
darunter nach										
deutschen Häfen	381	174 916	382	199 574	307	152 287	394	186 327	361	226 622
Grossbritannien	552	648 794	610	725 719		[illegible]9	661	671 415	724	732 011
d. übrigen Europa	708	194 736	775	173 5[illegible]			1 165	216 988	919	217 997
Nordamerika	175	526 004	173	505 3[illegible]			196	589 467	194	656 988
d. übrigen Amerika	86	159 208	84	157 3[illegible]			85	150 738	85	162 941
Asien	15	54 486	17	58 9[illegible]			17	51 775	21	62 304
Afrika u. Australien	15	41 908	13	49 3[illegible]			4	59 191	13	56 615

Digitized by Google

Tab. 159. (Schluss.)	1894		1895		1896		1897		1898	
oder nach	Sch.	Reg.-To.	Sch.	Reg.-To.	Sch.	Reg.-To.	Sch.	Reg.-To.	Sch.	Reg.-To.
europäischen Häfen	1 641	1018446	1 767	1098859	2 045	941 620	2 220	1074730	2 004	1176660
in % aller Tons		77,14		79,71		76,20		78,86		76,74
transatlantischen Häfen	291	781 606	287	770 997	304	735 269	312	851 191	313	938 848
in % aller Tons		93,87		93,89		95,09		96,39		96,87

Tab. 160.

Nach der Nationalität waren von den Dampfern:

ankommend,										
bremische	1 064	962 513	1 199	1001157	1 425	956 923	1 550	1157256	1 374	1218000
in % aller Tons		86,93		87,63		85,51		88,86		87,56
andere deutsche	253	192 954	240	171 119	342	138 983	367	157 561	246	166 252
in % aller Tons		65,06		61,91		56,09		58,61		55,74
fremde	562	681 853	564	688 883	597	592 197	629	636 001	697	717 404
in % aller Tons		88,76		90,12		91,84		92,47		92,47
von den fremden waren										
russische	6	5 918	2	1 572	12	8 532	13	8 535	12	8 278
schwedische	32	8 537	23	4 929	61	13 466	92	16 566	92	17 951
norwegische	58	26 809	55	26 005	69	29 744	72	33 507	86	43 362
dänische	13	9 868	16	13 441	15	12 688	19	15 120	30	19 559
grossbritannische	406	614 333	429	626 665	397	509 666	399	549 206	431	609 841
holländische	32	5 835	29	6 794	36	12 250	27	5 947	35	8 983
belgische	—	—	—	—	1	640	—	—	2	390
französische	15	10 553	7	4 555	5	3 438	5	3 932	5	4 029
spanische, portugiesische	—	—	1	1 392	1	1 773	—	—	1	1 026
italienische	—	—	—	—	—	—	—	—	—	—
österreichische	—	—	—	—	—	—	2	3 188	—	—
griechische	—	—	2	3 530	—	—	—	—	3	3 935
abgehend,										
bremische	1 058	947 626	1 182	999 652	1 423	958 436	1 532	1135514	1 385	1246543
in % aller Tons		86,82		86,65		85,21		87,24		85,78
andere deutsche	329	203 583	315	182 986	334	134 077	367	155 381	247	168 354
in % aller Tons		64,10		62,56		54,27		58,54		56,29
fremde	545	648 843	557	687 218	592	584 376	633	635 026	685	700 611
in % aller Tons		87,93		91,13		91,13		93,23		93,89
von den fremden waren										
russische	6	5 918	3	2 288	12	8 530	14	9 036	12	8 278
schwedische	35	8 932	21	4 771	61	13 280	92	16 426	94	18 371
norwegische	58	26 526	52	24 579	63	24 790	75	35 119	83	43 527
dänische	11	7 602	17	13 471	13	10 230	19	15 120	30	19 569
grossbritannische	386	579 750	425	625 838	396	503 786	401	548 709	420	591 998
holländische	32	5 835	29	6 794	37	12 635	26	5 470	36	9 460
belgische	—	—	—	—	1	640	—	—	1	368
französische	15	10 553	7	4 555	5	3 438	5	3 932	5	4 029
spanische, portugiesische	—	—	1	1 392	1	1 773	—	—	1	1 026
italienische	2	3 727	—	—	3	5 274	—	—	—	—
österreichische	—	—	—	—	—	—	1	1 214	—	—
griechische	—	—	2	3 530	—	—	—	—	3	3 985

Von bremischen Schiffen kamen an:

Tab. 161.	1894		1895		1896		1897		1898	
	Sch.	Reg.-To.	Sch.	Reg.-To.	Sch.	Reg.-To.	Sch.	Reg.-To.	Sch.	Reg.-To.
überhaupt	1 532	1107286	1 656	1142489	1 971	1119050	2 033	1302345	1 942	1390691
und zwar von										
deutschen Häfen	638	177 121	615	192 451	681	189 149	677	213 388	791	257 967
Grossbritannien	181	151 679	176	158 358	179	143 234	220	144 128	274	171 846
d. übrigen Europa	453	70 185	600	85 697	823	93 317	819	105 556	599	114 729
Nordamerika	146	463 918	147	436 845	176	451 969	189	569 863	165	579 478
d. übrigen Amerika	66	120 119	75	142 663	70	120 479	78	128 303	73	136 688
Asien	33	83 728	29	80 852	29	76 472	36	90 923	27	73 368
Afrika u. Australien	15	40 536	14	45 623	13	44 430	14	50 184	13	56 615
				oder in % aller Tons:						
überhaupt	50,98		52,33		55,63		57,65		56,42	
von										
deutschen Häfen	56,90		64,90		67,76		66,03		62,36	
Grossbritannien	54,47		53,55		52,95		52,05		59,16	
d. übrigen Europa	19,22		23,74		28,45		33,29		34,12	
Nordamerika	56,01		55,72		58,15		61,52		57,10	
d. übrigen Amerika	75,01		70,41		72,17		70,29		75,43	
Asien	45,87		43,17		55,38		52,42		45,00	
Afrika u. Australien	87,68		81,16		85,91		84,39		86,64	

Digitized by Google

Bei der Procentberechnung in Tab. 161 ist die Summe der Register-Tons zu Grunde gelegt: 57,65 pct. z. B. bedeutet, dass von dem Rauminhalt aller im Jahre 1897 angekommenen Schiffe der genannte Procentsatz von dem Rauminhalt der angekommenen bremischen Schiffe gebildet wurde, sowie 66,03 pct. heisst, dass im Verkehr mit den deutschen Häfen von dem Rauminhalt der eingelaufenen Schiffe 66,03 pct. auf die bremischen Schiffe entfielen.

Gruppirt man die sämmtlichen angekommenen Schiffe nach ihrer Vertheilung auf die einzelnen Weserhäfen, so liefen ein:

Tab. 162.

in	1894 Sch.	1894 Reg.-To.	1895 Sch.	1895 Reg.-To.	1896 Sch.	1896 Reg.-To.	1897 Sch.	1897 Reg.-To.	1898 Sch.	1898 Reg.-To
Bremen	1 709	641 382	1 731	651 976	1 729	648 448	1 855	723 206	2 090	848 92
darunter Dampfer...	751	475 085	779	489 314	861	489 284	967	551 588	1 107	640 5
Vegesack u. Burg	31	4 222	38	3 041	93	6 995	86	7 121	37	5 03
darunter Dampfer...	5	2 818	2	935	2	346	5	1 471	6	93
Bremerhaven	1 831	837 564	1 751	929 407	2 208	871 347	2 067	1041099	2 179	127613
darunter Dampfer...	765	729 503	896	810 609	1 200	744 649	1 319	930 989	995	11649
zusammen...	3 571	1483168	3 520	1584424	4 030	1526790	4 008	1771426	4 306	213003
darunter Dampfer...	1 521	1207406	1 677	1300858	2 063	1234279	2 291	1464048	2 108	1806471
Geestemünde	290	239 273	210	202 197	183	130 643	149	142 719	171	183 13
darunter Dampfer...	105	192 526	98	182 532	70	110 112	80	132 472	87	158 52
Nordenhamm	224	368 554	265	312 529	183	274 622	139	256 185	37	44 92
darunter Dampfer...	176	365 556	156	303 225	146	269 885	93	250 162	29	43 04
Brake	93	81 080	87	82 511	98	79 608	95	88 658	128	106 636
darunter Dampfer...	77	71 832	71	72 931	85	73 827	82	84 136	93	93 63
and. Häfen	—	—	1	1 613	—	—	—	—	—	—
darunter Dampfer...	—	—	1	1 613	—	—	—	—	—	—

oder in % der Tonnenzahl:

	aller Schiffe	der Dampfer	aller Schiffe	der Dampfer	aller Schiffe	der Dampfer	aller Schiffe	der Dampfer	aller Schiffe	der Dampfer
Bremen	29,53	25,86	29,86	26,29	32,23	28,99	32,01	28,27	34,44	30,4
Vegesack u. Burg	0,19	0,15	0,14	0,05	0,35	0,02	0,32	0,08	0,21	0,0
Bremerhaven	38,56	39,70	42,57	43,55	43,32	44,11	46,09	47,72	51,78	55,4
zusammen...	68,28	65,71	72 57	69,89	75,90	73,12	78,42	76,07	86,42	85,9
Geestemünde	11,02	10,48	9,26	9,81	6,49	6,52	6,32	6,79	7,43	7,5
Nordenhamm	16,97	19,90	14,32	16,29	13,65	15,99	11,34	12,83	1,83	2,0
Brake	3,73	3,91	3,78	3,92	3,96	4,37	3,92	4,31	4,32	4,4

Bis zum Jahre 1847 zurückgehende Zahlen über die Seeschiffahrt enthält das 2 Heft des Jahrbuchs für 1896 auf S. 210 u. f. Als Ankunftshafen solcher Schiffe, welche auf ihrer Fahrt mehrere Weserhäfen anliefen, wird stets der letzte angeschrieben, bei einer Fahrt z. B. von Newyork über Nordenhamm nach Bremen letzterer.

Ueber die Reisen bremischer Seeschiffe zwischen ausserdeutschen Häfen liegt erhoben auf Grund der in Ausführung des Bundesrathsbeschlusses vom 7 Decbr. 1871 erlassenen bremischen Verordnung vom 22 Febr. 1874, seit dem Jahre 1873 Material vor. Es machten solche Reisen, die Fahrten der Dampfer bestimmter Linien von einem Zwischenhafen zum andern ungerechnet:

Tab. 163.

	1893 Sch.	1893 Reg.-To.	1894 Sch.	1894 Reg.-To.	1895 Sch.	1895 Reg.-To.	1896 Sch.	1896 Reg.-To.	1897 Sch.	1897 Reg.-To.
Schiffe überhaupt	172	226 763	181	245 311	163	232 497	179	250 370	182	264 25
in % aller bremischen Schiffe..	41,85		43,72		38,53		40,22		38,56	
desgl. des Rauminhalts derselben	54,75		57,35		55,07		61,46		58,71	
Dampfer überhaupt	61	77 178	61	85 770	62	86 447	68	96 644	71	98 73
in % aller bremischen Dampfer	33,33		30,96		30,68		30,77		29,34	
desgl. des Rauminhalts derselben	37,66		37,55		38,56		42,75		39,15	
Segelschiffe überhaupt	111	149 585	120	159 541	101	146 050	111	162 726	111	165 51
in % aller brem. Segelschiffe ..	48,68		55,30		46,73		49,55		48,26	
desgl. des Rauminhalts derselben	71,48		80,05		73,76		83,03		83,64	

Es befanden sich unter den Schiffen solche:

Tab. 164.

	Abhpt.	in %	Abhpt.	in %	Abhpt.	in %	Abhpt.	in %	Abhpt.	in %
bis zu 300 Reg.-Tons	9	6,21	8	5,41	7	4,38	5	2,78	5	2,4
über 300— 450 „	11	45,83	8	34,78	7	30,43	8	29,63	10	32,2
„ 450— 600 „	14	82,35	15	83,33	12	75,00	10	66,67	11	61,1
„ 600— 750 „	3	23,08	4	28,57	4	26,67	9	42,86	12	57,1
„ 750— 900 „	14	93,33	13	86,67	9	75,00	5	55,56	6	75,0
„ 900—1200 „	19	59,38	24	80,00	16	48,48	18	66,67	20	74,0
„ 1200 Reg.-Tons	102	61,82	109	65,06	108	65,85	124	74,70	118	71,5

Die Procentzahlen bedeuten, dass z. B. v[on] [d]er Grössenklasse bis zu 300 Reg.-Tons im Jahre 1893: 6,21 pct, 1897: 2,48 pct. Reisen [n]ach deutschen Häfen machten.

Digitized by Google

Es reisten

Tab. 165.

von:	nach:	überhaupt 1895 Sch.	überhaupt 1895 Reg.-To.	überhaupt 1896 Sch.	überhaupt 1896 Reg.-To.	überhaupt 1897 Sch.	überhaupt 1897 Reg.-To.	unbeladen 1895 Sch.	unbeladen 1895 Reg.-To.	unbeladen 1896 Sch.	unbeladen 1896 Reg.-To.	unbeladen 1897 Sch.	unbeladen 1897 Reg.-To.
überhaupt		1244	1673039	1570	2208579	1653	2301264	133	168499	189	219497	175	221753
	und zwar												
Grossbritannien	europ. Häfen	56	82 185	60	66 120	62	79 655	22	30 305	28	30 521	31	35 170
	Amerika, Ostküste u. Inseln	17	22 664	26	34 135	33	41 904	5	5 910	9	13 128	12	14 553
	Westküste	15	24 835	22	38 211	8	14 993	1	1 697	—	—	—	—
	Afrika	2	4 399	2	3 048	1	707	—	—	—	—	—	—
	Ostindien, Ostasien	29	51 387	28	48 865	32	58 391	—	—	—	—	—	—
	Australien	5	7 787	2	2 518	5	5 931	—	—	—	—	—	—
d. übrigen Europa	europ. Häfen	483	383 879	542	533 136	555	632 452	25	22 351	32	32 484	19	18 313
	Amerika, Ostküste u. Inseln	36	95 585	58	129 407	52	125 282	6	6 752	6	7 537	7	9 519
	Westküste	3	3 746	2	2 923	1	2 091	1	1 116	—	—	—	—
	Afrika	17	46 839	9	15 411	4	6 380	—	—	4	4 352	—	—
	Arabien, Ostindien, Ostasien	34	61 629	52	103 459	46	96 373	—	—	—	—	—	—
	Australien	—	—	2	3 279	4	6 425	—	—	—	—	—	—
Amerika, Ostküste	Grossbritannien	9	13 801	18	26 466	30	36 558	—	—	—	—	—	—
	d. übrigen Europa	40	98 035	70	146 408	71	154 936	—	—	—	—	—	—
	Amerika, Ostküste	21	30 650	48	66 469	16	18 098	14	18 218	11	13 592	13	14 409
	Westküste	3	4 765	1	2 062	1	1 736	1	1 430	1	2 062	1	1 736
	Afrika	—	—	—	—	2	4 308	—	—	—	—	—	—
	Ostindien, Ostasien	5	6 935	5	9 175	9	17 333	1	815	—	—	—	—
	Australien	2	2 604	1	1 346	1	2 708	1	1 355	1	1 346	—	—
Amerika, Westküste	Grossbritannien	11	16 159	24	38 961	17	25 913	—	—	—	—	—	—
	d. übrigen Europa	9	11 366	3	3 261	8	14 337	—	—	—	—	—	—
	Amerika, Ostküste	1	1 673	—	—	1	779	—	—	—	—	1	779
	Westküste	29	38 436	25	38 630	19	31 284	18	22 467	8	9 301	6	8 790
	Afrika	—	—	—	—	2	3 488	—	—	—	—	—	—
	Ostasien	—	—	1	2 708	—	—	—	—	1	2 708	—	—
	Australien	1	1 697	3	4 184	2	3 948	1	1 697	1	1 035	1	1 637
Afrika	europ. Häfen	13	39 331	5	10 729	4	7 886	1	868	2	1 165	—	—
	Amerika, Ostküste	2	3 800	3	3 822	1	1 762	1	2 499	1	826	1	1 762
	Afrika	3	4 756	4	8 754	7	11 234	1	868	—	—	—	—
	Arabien, Ostindien u. China	3	5 089	7	10 754	5	7 974	—	—	2	2 772	—	—
	Australien	2	3 780	1	1 693	1	1 355	1	1 900	1	1 693	1	1 355
Ostindien u. Arabien	Grossbritannien	11	20 017	—	—	3	5 095	—	—	—	—	—	—
	d. übrigen Europa	4	6 978	8	16 994	1	1 059	—	—	—	—	—	—
	Amerika, Ostküste	2	2 244	2	2 513	4	5 504	—	—	—	—	—	—
	Westküste	1	2 392	—	—	1	1 651	—	—	—	—	1	1 651
	Afrika	1	1 201	5	7 982	5	7 974	—	—	—	—	—	—
	Arabien, Ostindien, Ostasien	150	243 680	135	257 421	254	313 205	15	26 173	15	25 548	15	21 018
	Australien	6	10 278	6	10 278	6	10 278	—	—	—	—	—	—
China, Japan etc.	europ. Häfen	—	—	7	8 838	10	11 140	—	—	—	—	—	—
	Amerika, Ostküste	3	5 023	4	8 137	1	2 708	1	2 302	2	3 621	—	—
	Westküste	2	1 691	2	3 062	9	18 088	—	—	2	3 062	9	18 088
	Ostindien, Ostasien	163	227 710	319	444 505	301	411 881	16	17 896	55	53 573	49	59 614
Australien	Grossbritannien	6	10 809	1	1 693	2	3 438	—	—	—	—	—	—
	Amerika, Ostküste	—	—	—	—	1	1 428	—	—	—	—	—	—
	Westküste	5	7 946	10	14 313	11	17 718	—	—	1	915	3	5 381
	Ostindien und China	8	12 619	6	10 278	7	11 519	1	1 880	—	—	—	—
	Australien	31	52 839	41	66 631	37	62 354	—	—	6	8 256	5	7 978
	oder:												
von europ. Häfen	n. europ. Häfen	539	466 064	602	599 256	617	712 107	47	52 656	60	63 005	50	53 483
„ „ „	„ transatl. „	158	318 671	203	381 256	186	358 480	13	15 475	19	25 017	19	24 072
„ transatl. „	„ europ. „	103	216 496	136	253 350	146	260 362	1	868	2	1 165	—	—
„ „ „	„ transatl. „	444	671 808	629	974 717	704	970 315	72	99 500	108	130310	106	144198

Von je 100 Reg.-Tons der „überhaupt" gesegelten Schiffe kamen demnach auf Reisen:

Tab. 166.

		1893	1894	1895	1896	1897
von europ. Häfen	nach europ. Häfen	32,30	34,72	27,86	27,13	30,94
„ „ „	„ transatl. „	16,11	18,14	19,05	17,26	15,58
„ transatl. „	„ europ. „	12,20	13,19	12,94	11,47	11,31
„ „ „	„ transatl. „	39,39	33,95	40,15	44,14	42,17

Digitized by Google

In den letzten beiden Tabellen ist jedes Schiff für jede Reise gezählt worden, daher in Übereinstimmung der Schiffszahl mit derjenigen in Tabelle 163 und 164. Speciellere Nachweisungen Abgangs- und Bestimmungsländer der Schiffe, unter Mitangabe der geladenen Güter, sind s. z. zweiten Heften dieses Jahrbuchs für 1873 und 1874 (S. 108 u. 76) und in den ersten Heften der Jahrgänge veröffentlicht worden.

Von den S. 96 erwähnten Dampfern bestimmter Linien, zur Zeit Bremen-Bremen-Baltimore, Bremen-Brasilien, Bremen-Laplata, Bremen-Ostasien, Bremen-Australien: Reisen zwischen ausserdeutschen Häfen:

Tab. 167.

von:	nach:	1893 Sch.	1893 Reg.-To.	1894 Sch.	1894 Reg.-To.	1895 Sch.	1895 Reg.-To.	1896 Sch.	1896 Reg.-To.	1 Sch.
überhaupt		957	2 533 173	966	2 932 055	1047	3 168 678	918	2 613 027	1085
und zwar										
Grossbritannien	Grossbritannien	—	—	—	—	—	—	—	—	—
	d. übrigen Europa	46	134 800	71	227 705	76	267 014	78	241 206	91
	d. Verein. Staaten	87	276 576	84	267 450	67	217 254	54	148 089	64
	Südamerika, Ostküste	—	—	—	—	1	1 099	2	2 489	3
d. übrigen Europa	Grossbritannien	46	134 800	71	226 660	72	255 812	75	232 474	78
	d. übrigen Europa	134	295 349	96	270 330	102	323 599	95	260 702	110
	d. Verein. Staaten	—	—	—	—	—	—	12	31 798	16
	Südamerika, Ostküste	57	93 095	53	99 216	55	112 272	61	106 536	60
	Afrika am mittell. Meer	23	67 400	26	85 959	23	87 977	25	82 251	26
	Westküste	—	—	—	—	—	—	—	—	—
d. Ver. Staaten	Grossbritannien	88	283 555	87	275 041	66	214 300	56	154 377	68
	d. übrigen Europa	—	—	—	—	—	—	10	25 510	8
	d. Verein. Staaten	29	106 911	40	146 865	25	92 593	6	17 284	6
Südamer., Ostküste	Grossbritannien	—	—	1	3 601	8	5 600	1	2 444	4
	d. übrigen Europa	48	83 348	30	65 582	42	100 852	28	61 742	22
	Südamerika, Ostküste	99	177 636	68	144 566	211	346 605	85	160 981	165
	Afrika, Westküste	—	—	1	1 613	—	—	—	—	—
Afrika am mittell. Meer	Grossbritannien	—	—	—	—	—	—	—	—	—
	d. übrigen Europa	23	67 400	26	85 959	23	87 977	25	82 251	26
	Afrika am mittell. Meer	46	134 800	52	171 918	46	175 954	50	161 502	52
	Arabien	23	67 400	26	85 959	23	87 977	25	82 251	26
Afrika, Westküste	Grossbritannien	—	—	—	—	—	—	—	—	—
	d. übrigen Europa	—	—	—	—	—	—	—	—	—
	Südamerika, Ostküste	1	3 503	—	—	—	—	—	—	—
	Afrika, Westküste	—	—	—	—	—	—	—	—	—
Arabien	Afrika am mittell. Meer	23	67 400	26	85 959	23	87 977	25	82 251	26
	Ostindien	23	67 400	26	85 959	23	87 977	25	82 251	26
Ostindien	Arabien	23	67 400	26	85 959	23	87 977	25	82 251	26
	Ostindien	22	71 526	28	105 196	24	98 292	26	87 044	26
	China	11	35 763	14	52 598	12	49 146	13	43 522	13
	Australien	12	31 637	12	33 361	11	38 831	12	38 729	13
China	Ostindien	11	35 763	14	52 598	12	49 146	13	43 522	13
	China	22	71 526	28	105 196	24	98 292	26	87 044	26
Australien	Ostindien	12	31 637	12	33 361	11	38 831	12	38 729	13
	Australien	48	126 548	48	133 444	44	155 324	53	170 797	78
oder:										
europ. Häfen	europäischen Häfen	226	564 949	238	724 695	250	846 425	248	734 383	279
	transatlant. „	167	427 071	163	452 625	146	418 602	154	371 163	169
europ. transatl. Häfen	europäischen Häfen	159	434 303	144	430 183	139	408 729	120	326 324	128
	transatlant. „	405	1 096 850	421	1 324 552	512	1 494 922	396	1 181 158	509

Die Zahl der Reisen ist vom Jahre 1882, für welches sie zuerst angeschrieben wurden, zum Jahre 1897 von 307 mit 587 484 Reg.-To. auf 1085 mit 3 452 288 Reg.-To., demnach fast auf das Sechsfache gestiegen.

2. Flussschiffahrt. Anschreibungen über die Schiffahrt auf der Wumme oder Lesum, auf der Ochtum, werden im Bremischen nicht gemacht. Für die Unterweser (bis zur grossen Weserbrücke einerseits, die Oberweser (oberhalb der grossen Weserbrücke) andererseits, sowie für die beiden Torfhäfen aber geschehen sie, und zwar durch Beamte des Generalsteueramts und die Hafenmeister. Es sind gebnisse dieser Anschreibungen, was die folgenden Zusammenstellungen enthalten.

Digitized by Google

Unterweser. Von Häfen, welche nicht jenseits Kappeln oder Langwarden liegen (vergl. S. 92 Seeschiffahrt), kamen in Bremen an:

ab. 168.	überhaupt		unbeladen		überhaupt		unbeladen	
im Jahre	Schiffe	Reg.-To.	Schiffe	Reg.-To.	Schiffe	Reg.-To.	Schiffe	Reg.-To.
	von brem. Häfen				von preuss. Häfen			
.....	3 384	422 238	417	67 871	797	109 082	232	27 898
.....	3 137	430 738	310	56 857	696	87 858	223	27 606
.....	3 583	504 051	278	44 218	683	57 009	234	27 801
.....	4 009	572 975	270	45 555	550	36 690	172	17 542
.....	3 825	599 422	365	58 171	703	92 762	180	21 975
	von oldenburg. Häfen				zusammen			
.....	1 492	170 044	294	32 233	5 673	701 364	943	128 002
.....	1 277	153 254	220	24 629	5 110	671 850	753	109 092
.....	1 320	170 208	217	25 972	5 586	731 268	729	97 991
.....	1 204	186 127	207	26 217	5 763	795 792	649	89 314
.....	837	106 315	170	21 171	5 365	798 499	715	101 317

Nach solchen Häfen gingen ab:

ab. 169.	nach brem. Häfen				nach preuss. Häfen			
.....	3 339	432 346	790	98 339	759	110 863	534	84 131
.....	3 187	448 789	697	98 771	669	74 915	468	51 915
.....	3 585	521 039	873	144 017	546	38 635	392	24 728
.....	4 057	600 341	1 233	213 167	486	32 261	372	20 186
.....	3 949	648 014	1 189	250 752	553	67 938	426	54 379
	nach oldenburg. Häfen				zusammen			
.....	1 675	193 413	819	87 478	5 773	736 622	2 143	269 948
.....	1 374	166 691	731	85 545	5 230	690 395	1 896	236 231
.....	1 457	206 388	781	120 953	5 588	766 062	2 046	289 678
.....	1 307	188 124	659	99 483	5 850	820 726	2 264	332 836
....	956	111 360	655	83 584	5 458	827 312	2 270	388 715

Der Nationalität nach waren unter allen Schiffen

ab. 170.	1894		1895		1896		1897		1898	
	Schiffe	Reg.-To.	Schiffe	Reg.-To.	Schiffe	Reg.-To.	Schiffe	Reg.-To.	Schiffe	Reg.-To.
	ankommend:									
nische.....	3 946	604 291	3 558	575 577	3 913	618 164	4 103	689 063	3 801	694 786
ıssische	756	46 604	734	49 098	799	58 110	770	50 075	691	49 266
nburgische	908	42 061	733	35 989	773	38 922	802	45 033	786	43 960
ere	63	8 408	85	11 186	101	16 072	88	11 621	87	10 487
	abgehend:									
nische.....	3 937	622 207	3 555	577 002	3 871	644 233	4 070	696 218	3 783	696 278
ıssische	816	50 066	790	52 758	832	59 392	837	51 134	731	51 580
ınburgische	891	43 447	735	37 805	746	38 385	789	45 480	764	45 294
ere	129	20 902	150	22 830	139	24 052	154	27 894	180	34 160
	Von je 100 Reg.-Tons der angekommenen Schiffe kamen also auf									
n. Häfen	60,20		64,11		63,93		72,00		75,07	
ıss. „	15,55		13,08		7,80		4,61		11,62	
ınbg. „	24,25		22,81		23,27		23,39		13,31	
und										
m. Schiffe.....	86,16		85,67		84,53		86,59		87,01	
ıss. „	6,64		7,31		7,95		6,29		6,17	
ınbg. „	6,00		5,36		5,32		5,66		5,51	
ere „	1,20		1,66		2,20		1,46		1,31	

Von Dampfern befanden sich unter den Schiffen ankommend von

ab. 171.	1894		1895		1896		1897		1898	
	Schiffe	Reg.-To.	Schiffe	Reg.-To.	Schiffe	Reg.-To.	Schiffe	Reg.-To.	Schiffe	Reg.-To.
m. Häfen	1 382	132 699	1 250	131 834	1 331	133 984	1 387	131 643	1 186	120 207
uss. „	5	1 054	8	1 580	30	4 444	2	446	9	1 973
ınbg. „	97	17 292	56	10 908	120	23 064	66	18 716	66	17 659
zusammen...	1 484	151 045	1 314	144 322	1 481	161 492	1 455	150 805	1 261	139 839

Digitized by Google

Tab. 171. (Schluss.)	1894		1895		1896		1897		1898	
	Schiffe	Reg.-To.	Schiffe	Reg.-To.	Schiffe	Reg.-To.	Schiffe	Reg.-To.	Schiffe	Reg.-To.
					abgehend nach:					
brem. Häfen	1 389	146 417	1 231	128 426	1 391	151 332	1 401	143 564	1 195	132 563
preuss. „	7	1 380	12	1 450	8	1 753	3	1 104	7	1 704
oldenbg. „	92	16 799	59	14 017	91	36 649	53	15 700	51	12 777
zusammen	1 488	164 596	1 302	143 893	1 490	189 734	1 457	160 368	1 253	147 043
					und zwar ankommend:					
bremische	1 471	147 227	1 293	141 531	1 468	157 147	1 441	146 513	1 249	136 535
andere	13	3 818	16	2 791	13	4 345	14	4 292	12	3 304
					abgehend:					
bremische	1 475	159 585	1 279	137 307	1 480	187 872	1 449	157 858	1 242	143 147
andere	13	5 011	23	6 586	10	1 862	8	2 510	11	3 896

Nach den Monaten der Ankunft und des Abganges geordnet sind überhaupt

Tab. 172.	angekommen:					abgegangen:				
	1894	1895	1896	1897	1898	1894	1895	1896	1897	1898
	Schiffe	Schiffe	Schiffe	Schiffe	Schiffe	Schiffe	Schiffe	Schiffe	Schiffe	Schiffe
Januar	118	125	211	124	213	114	144	202	132	214
Februar	178	23	230	177	215	194	30	251	166	210
März	353	279	322	369	216	345	232	286	379	247
April	492	423	521	541	570	493	424	532	546	580
Mai	638	579	584	754	567	661	583	558	743	535
Juni	607	557	577	637	565	613	601	583	652	595
Juli	585	579	630	636	489	620	604	627	661	590
August	731	718	652	699	588	748	718	665	704	595
September	585	632	603	574	661	576	620	629	583	658
Oktober	650	601	603	562	621	665	609	594	563	631
November	448	388	391	372	379	454	405	390	406	393
December	288	246	262	318	281	290	260	271	315	280

Oberweser. Von Häfen oberhalb Bremens kamen in Bremen an:

Tab. 173.	1894		1895		1896		1897		1898	
von	Sch. etc.	Reg.-To.	Sch. etc.	Reg.-To.	Sch. etc.	Reg.-To.	Sch. etc.	Reg.-To.	Sch. etc.	Reg.-To.
Preussen	1 363	195 735	1 380	177 498	1 379	199 626	1 704	255 287	1 734	279 343
davon leer	114	18 886	58	8 310	117	17 959	92	15 767	168	32 425
Braunschweig	117	17 187	107	15 833	179	22 682	174	22 126	97	12 977
davon leer	11	1 589	12	1 733	13	1 576	21	2 470	20	2 215
Lippe-Detmold	—	—	21	3 431	4	792	22	3 887	2	448
davon leer	—	—	—	—	—	—	—	—	—	—
zusammen	1 480	212 922	1 508	196 762	1 562	223 100	1 900	281 300	1 833	292 767
davon leer	125	20 475	70	10 043	130	19 535	113	18 237	188	34 643

Tab. 174. Nach Häfen der Oberweser gingen von Bremen ab nach:

Preussen	1 280	198 021	1 179	183 172	1 217	204 976	1 477	254 685	1 523	276 621
davon leer	492	55 408	413	43 879	254	28 223	514	74 531	380	47 982
Braunschweig	83	10 101	76	8 566	133	14 844	143	15 359	73	8 963
davon leer	45	4 826	37	3 598	96	9 828	102	10 750	28	2 537
Lippe-Detmold	—	—	—	—	—	—	2	275	—	—
davon leer	—	—	—	—	—	—	2	275	—	—
zusammen	1 363	208 122	1 255	191 738	1 350	219 820	1 622	270 319	1 596	285 584
davon leer	537	60 234	450	47 477	350	38 051	618	85 556	408	50 513

Unter den Schiffen befanden sich nach der Nationalität

Tab. 175.					ankommend:					
bremische	392	82 642	366	74 778	513	102 329	696	143 776	744	157 535
preussische	855	106 848	961	103 868	908	105 296	1 043	119 965	964	120 709
braunschweigische etc.	233	23 432	181	18 116	141	15 475	161	17 559	125	14 954
					abgehend:					
bremische	391	82 374	367	75 460	511	103 017	679	140 886	729	156 399
preussische	739	102 344	712	98 621	697	101 188	785	112 375	745	115 398
braunschweigische	233	23 404	176	17 657	142	15 615	152	16 546	118	13 257
oldenburgische	—	—	—	—	—	—	6	512	4	550

Von je 100 Reg.-Tons der angekommenen Schiffe und Flösse entfielen also auf:

preussische Häfen	91,93	90,91	89,48	90,75	95,43
braunschweig. „	8,07	8,05	10,17	7,87	4,43
lippesche „	—	1,74	0,35	1,38	0,15
bremische Schiffe	38,81	38,00		51,11	53,91
preussische „	50,18	52,79		42,65	41,23
andere „	11,01	9,21		6,24	4,86

Digitized by Google

Dampfer, Schlepper ausgenommen, waren unter den Schiffen ankommend:

). 176.

	1894		1895		1896		1897		1898	
	Schiffe	Reg.-To.	Schiffe	Reg.-To.	Schiffe	Reg.-To.	Schiffe	Reg.-To.	Schiffe	Reg.-To.
ische	11	1 519	23	3 072	30	4 195	29	3 886	34	3 718
ssische	29	2 089	43	3 266	43	2 958	32	2 456	48	5 011
nschweigische	4	200	13	980	2	160	—	—	—	—
zusammen...	44	3 808	79	7 318	75	7 313	61	6 342	82	8 729
					abgehend:					
ische	10	1 374	21	2 830	27	3 952	28	3 912	28	3 044
ssische	28	2 011	45	3 490	40	2 661	27	2 035	40	4 220
nschweigische	3	150	11	820	2	160	—	—	—	—
zusammen...	41	3 535	77	7 140	69	6 773	55	5 947	68	7 264

Auf die Jahreszeiten vertheilt sind überhaupt

.b. 177.

	angekommen:					abgegangen:				
	1894	1895	1896	1897	1898	1894	1895	1896	1897	1898
	Schiffe	Schiffe	Schiffe	Schiffe	Schiffe	Schiffe	Schiffe	Schiffe	Schiffe	Schiffe
ıar	12	17	61	13	93	16	27	67	9	86
·uar	59	—	102	15	78	50	—	100	11	76
z.	120	55	94	121	119	114	36	90	119	103
l	173	108	118	171	146	147	82	106	141	114
.....	182	157	143	203	100	170	113	102	157	104
.....	167	174	153	191	214	135	127	132	151	153
....	152	174	147	214	172	154	153	130	187	142
ust	132	173	178	247	186	121	147	137	218	170
tember	121	188	147	177	201	129	160	128	148	179
ober	139	197	174	174	222	127	172	131	143	192
ember	121	184	143	182	174	87	149	123	169	139
ember	102	81	102	192	128	113	89	104	169	138

Kanäle. Auf dem neuen Torfkanal kamen von Schiffen an die Stadt:

). 178.

	Janr.	Febr.	März	April	Mai	Juni	Juli	Aug.	Sept.	Oktbr.	Novbr.	Decbr.	im Jahr
4.....	38	112	715	505	242	318	463	1 847	3 280	3 499	1 271	80	12 370
5.....	—	—	331	749	322	298	672	2 338	2 970	3 206	784	—	11 670
6.....	—	100	531	359	261	329	509	2 491	3 131	3 439	700	32	11 882
7.....	—	—	558	560	270	230	560	2 370	2 860	3 040	790	—	11 238
8.....	20	—	370	330	320	490	410	1 520	2 900	3 100	1 430	120	11 010

). 179. Auf dem Kuhgraben oder alten Torfkanal kamen an:

4.....	107	347	1 038	656	395	321	529	1 102	2 101	3 206	1 884	714	12 400
5.....	—	—	1 374	502	579	202	630	981	2 212	3 884	1 034	392	11 790
6.....	—	272	586	402	243	271	853	1 884	2 194	3 054	1 116	246	11 121
7.....	—	—	1 067	659	416	260	248	946	2 574	3 587	1 580	353	11 690
8.....	414	370	525	658	459	94	481	919	2 304	3 764	1 532	422	11 942

IV. Die Auswandererbeförderung.

Befördert wurden im letzten Jahrfünft überhaupt (Tab. 180):

1894	1895	1896	1897	1898
47 199 Pers.	68 992 Pers.	67 040 Pers.	46 798 Pers.	60 486 Pers.

und zwar nach:

.b. 181.

ı Jahre	Kanada	Newyork	Baltimore	and. Häfen der V. St.	Brasilien	d. Laplata-Staaten	d. übrigen Amerika	der Kap Kolonie	d. übrigen Afrika	Asien	Australien
94.....	36	37 860	8 233	—	34	646	—	273	27	106	284
95.....	166	58 798	10 362	1 048	538	1 564	—	1 087	25	134	295
96.....	160	45 475	12 551	1 707	4 390	976	—	1 261	21	189	331
97.....	205	33 448	8 685	2 044	305	917	—	437	21	156	601
98.....	138	43 020	11 818	2 442	495	1 222	4	315	166	358	674

Die indirekte Beförderung ist hier wie in den folgenden Zusammenstellungen eingerechnet; sie at insgesammt (über England) im letzten Jahrfünft je 3109, 4160, 4697, 2412 und 2020 Personen ·tragen.

Digitized by Google

In Dampfschiffen wurden befördert überhaupt und in pct. der Zahl aller Auswanderer im Jahre:

Tab. 182.	1894	1895	1896	1897	1898
überhaupt	47 499	68 992	67 010	46 581	60 125
in pct.	100,00	100,00	100,00	99,54	99,60

Auf die Monate der Einschiffung vertheilt kamen auf

Tab. 183.	Janr.	Febr.	März	April	Mai	Juni	Juli	Aug.	Sept.	Oktbr.	Novbr.	Decbr.
1894	2 196	2 745	5 199	5 846	4 915	3 417	3 264	4 039	5 412	4 445	3 485	2 506
1895	2 209	2 393	5 408	5 535	10 266	6 375	5 911	8 018	7 426	6 838	5 474	3 135
1896	2 587	5 405	8 177	9 321	10 783	7 613	4 480	4 521	4 929	4 186	3 087	1 951
1897	1 932	2 386	4 242	3 695	5 456	2 837	3 279	4 154	5 800	4 812	4 899	3 319
1898	3 319	4 012	8 054	5 568	5 579	4 061	4 155	5 710	5 774	5 244	5 522	3 456

Von den Schiffen, in welchen die Beförderung erfolgte, waren

Tab. 184.	1894	1895	1896	1897	1898
bremische	248	310	342	343	367
and. deutsche	—	—	—	2	—
fremde	52	50	27	6	—
zusammen...	300	360	369	351	367

Nach den Angaben der Auswandernden über ihre bisherigen Heimathsländer waren von denselben

Tab. 185.	1894	1895	1896	1897	1898
aus					
Preussen, Ostpreussen	265	208	212	179	127
Westpreussen	830	956	954	514	455
Pommern	1 124	679	539	407	346
Brandenburg	825	775	685	764	766
Sachsen	456	457	394	482	227
Posen	1 312	1 276	1 727	729	748
Schlesien	395	319	365	319	230
Westphalen	557	491	337	218	274
Rheinland u. Hohenzollern	471	446	329	303	319
Schleswig-Holstein	201	115	93	79	102
Hannover	3 738	2 630	1 953	1 756	1 717
Hessen-Nassau	834	804	546	531	280
Oldenburg	626	417	245	229	148
Lübeck	3	11	17	8	6
Mecklenburg	43	55	65	38	15
Hamburg	133	170	140	143	178
Bremen	589	679	539	426	335
Braunschweig	87	116	73	61	58
Lippe	68	30	20	22	19
Waldeck	11	22	20	4	16
Anhalt	29	31	14	3	12
Sachsen	906	775	555	293	530
d. thüring. Staaten	192	268	216	107	134
Hessen	114	188	145	172	108
Baden	490	439	303	267	265
Würtemberg	951	866	618	421	439
Baiern	1 999	1 912	1 401	1 060	914
d. Elsass	20	25	43	24	28
Luxemburg	—	1	—	—	—
Oesterreich, Ungarn	4 061	13 857	11 726	8 092	14 758
Böhmen	1 815	2 056	2 054	1 794	1 519
d. übrigen Ländern	3 524	9 913	13 501	5 698	10 694
d. Schweiz	58	34	45	38	79
d. europ. Russland	10 297	17 133	13 805	9 266	14 220
Schweden u. Norwegen	250	258	54	55	31
Dänemark	397	336	84	73	67
Italien	14	8	17	23	15
Rumänien	67	171	68	158	213
d. übrigen Europa	182	112	53	65	73
d. Verein. Staaten von N.-A.	9 365	9 698	12 638	11 617	9 639
verschied. Ländern	200	255	447	360	352
unbekannt	—	—	—	—	—
oder aus					
Preussen	11 008	9 156		6 281	5 621
d. übrigen Deutschland	6 261	6 004		278	3 205
d. übrigen Europa	20 665	43 879		'62	41 669
überseeischen Ländern	9 565	9 953		'7	9 991

Digitized by Google

V. Die Handelsflotte der Weser (Unterweser).

1. Der Schiffsbestand. Die Nachweise über den Bestand der bremischen Handelsflotte sind en amtlichen Schiffsregistern entnommen, für die preussischen und oldenburgischen Schiffe entstammen e den jährlich durch die Besichtiger der bremischen Seeversicherungs-Gesellschaften veröffentlichten erzeichnissen.

Von bremischen Seeschiffen waren vorhanden am 31 December der Jahre:

Tab. 186.

	1894		1895		1896		1897		1898	
	Schiffe	Reg.-To.	Schiffe	Reg.-To.	Schiffe	Reg.-To.	Schiffe	Reg.-To.	Schiffe	Reg.-To.
berhaupt	414	427 735	423	422 205	445	422 029	472	450 132	499	496 104
Unter den Schiffen befanden sich der Grösse nach:										
is zu 150 Reg.-Tons	75	5 046	85	5 085	101	5 639	118	6 411	123	6 713
ber 150— 300 Reg.-Tons	73	16 356	76	17 079	79	17 867	85	19 184	83	18 735
„ 300— 450 „	23	8 448	22	8 271	27	9 798	30	11 190	35	13 035
„ 450— 600 „	18	9 314	16	8 198	15	7 608	18	9 527	21	11 166
„ 600— 750 „	14	9 458	15	10 078	21	13 905	21	13 904	18	11 888
„ 750— 900 „	15	12 355	12	9 948	9	7 369	8	6 442	10	7 956
„ 900—1200 „	31	33 137	33	35 361	27	29 446	27	29 676	31	34 103
„ 1200 Reg.-Tons	165	333 621	164	328 185	166	330 397	165	353 798	178	392 508
der Gattung nach:										
Dampfer	197	228 438	206	224 196	221	226 047	242	252 227	259	287 230
Vollschiffe	74	114 930	74	115 590	73	115 317	68	108 169	67	105 827
Barken	52	62 339	48	60 150	44	56 416	45	62 315	50	73 396
Brigs	1	291	—	—	—	—	—	—	—	—
Schuner, Schunerbrigs	4	695	3	507	3	486	2	368	2	280
Andere Schiffe	9	609	23	2 767	31	3 236	36	4 314	38	4 458
Schleppkähne	77	20 433	69	18 995	73	20 527	79	22 739	83	24 913
dem Alter nach:										
Unter 1 Jahre	17	28 425	24	19 362	33	28 628	27	23 691	22	31 207
Von 1— 3 Jahren	43	33 979	37	51 052	50	52 594	74	70 976	68	71 427
„ 3— 5 „	64	61 113	59	39 817	41	33 622	38	50 233	53	60 627
„ 5— 7 „	42	65 600	56	80 842	62	54 793	60	44 277	45	38 495
„ 7—10 „	25	37 200	32	45 655	52	67 294	72	88 521	100	108 059
„ 10—15 „	71	56 592	71	51 523	73	62 856	62	55 838	48	55 373
„ 15—20 „	31	36 272	25	25 965	23	25 150	35	32 590	59	44 133
„ 20—30 „	84	85 979	82	83 255	75	74 822	70	63 028	65	61 018
„ 30—40 „	34	22 292	34	24 383	34	21 970	21	18 668	25	23 407
„ 40—50 „	3	288	8	851	1	118	12	2 128	13	2 176
Über 50 Jahre	—	—	—	—	1	182	1	182	1	182
dem Hauptmaterial nach:										
von Eisen	211	156 705	198	141 144	189	125 617	177	107 336	178	107 868
„ Stahl	131	195 528	157	208 857	193	231 427	234	281 544	261	328 247
„ Eisen u. Stahl	1	1 644	3	2 776	5	2 835	5	2 835	5	2 835
„ Eichenholz	65	66 007	59	61 096	53	55 268	51	51 624	48	49 076
„ Eichen- u. Tannenholz	5	6 913	6	8 332	5	6 882	5	6 793	7	8 078
„ Eichenholz u. Eisen	1	938	—	—	—	—	—	—	—	—
nach Verbolzung und Beschlag:										
mit Verbolzung u. ohne Beschlag	13	1 108	12	1 015	11	920	11	887	10	760
desgleichen mit Kupferbeschlag	58	72 750	53	68 413	47	61 230	45	57 530	45	56 394
ganz von Eisen oder Stahl	348	353 877	358	352 777	387	359 879	416	391 715	444	438 950
nach Kronometerführung:										
Schiffe mit 1 Kronometer	164	180 167	155	170 606	156	172 885	153	170 634	160	184 805
„ „ 2 Kronometern	94	217 870	98	221 109	96	209 810	98	235 555	106	262 364
„ „ 3 „	—	—	—	—	1	6 765	1	6 722	1	6 767

Auf die Rhedereien vertheilten sich die Schiffe in den J. 1894 bis 1898 wie folgt:

Tab. 187.

Rhedereien	1894		1895		1896		1897		1898	
	Rhedereien	Reg.-Tons	Rhedereien	Reg.-Tons	Rhedereien	Reg.-Tons	Rhedereien	Reg.-Tons	Rhedereien	Reg.-Tons
bis zu 500 Reg.-Tons	19	2 038	21	2 285	23	2 078	26	2 632	30	3 499
über 500— 1000 Reg.-Tons	6	4 224	5	3 708	7	4 978	6	4 606	5	4 250
„ 1000— 1500 „	6	7 303	5	5 611	8	9 447	3	3 291	3	3 718
„ 1500— 2000 „	3	4 964	4	6 552	4	6 785	3	5 170	2	3 466
„ 2000— 3000 „	5	11 938	2	4 992	2	4 965	2	4 965	3	7 540
„ 3000— 4000 „	2	7 553	5	17 873	4	14 297	4	14 189	2	6 954
„ 4000— 6000 „	3	15 042	5	24 391	5	24 216	6	29 506	6	28 381
„ 6000—10000 „	6	46 495	5	36 007	5	38 706	4	33 378	6	45 736
„ 10000 Reg.-Tons	9	328 178	9	320 786	9	316 557	9	352 395	9	392 560
zusammen	59	427 735	61	422 205	67	422 029	63	450 132	66	496 104

Digitized by Google

Von preussischen Seeschiffen hatten an der Weser ihren Heimathshafen am 31 D[ec.] der Jahre

Tab. 188.	1894		1895		1896		1897		1[8]98
	Schiffe	Reg.-To.	Schiffe	Reg.-To.	Schiffe	Reg.-To.	Schiffe	Reg.-To.	Schiffe
überhaupt	41	26 257	42	23 968	44	24 027	46	23 930	4[5]
es waren davon									
Dampfer	32	20 511	36	19 616	39	19 716	39	19 716	4[0]
Vollschiffe	2	3 430	2	3 430	2	3 430	2	3 430	2
Barken	1	1 042	—	—	1	404	—	—	1
Schunerbarken	1	370	1	370	—	—	—	—	—
Brigs	—	—	—	—	—	—	—	—	—
Schunerbrigs	2	413	1	147	1	147	2	289	3
Schuner	2	405	2	405	1	330	1	330	1
andere Schiffe	1	86	—	—	—	—	2	165	2

Tab. 189. Die oldenburgische Weserflotte zählte zu derselben Zeit an Seeschiffen:

überhaupt	115	86 898	106	80 209	102	75 820	106	72 533	10[3]
und zwar									
Dampfer	11	8 181	13	8 166	14	8 030	15	7 633	1[4]
Vollschiffe	8	9 852	8	9 852	7	8 169	7	8 169	6
Barken	71	64 617	62	58 613	59	56 439	57	53 373	5[2]
Brigs	3	742	1	238	1	220	—	—	—
Schunerbrigs	7	1 447	6	1 196	5	924	3	422	3
Schuner und Gallioten	4	801	6	1 266	6	1 228	10	1 875	9
andere Schiffe	11	1 228	10	878	10	810	14	1 061	20

Von Seeschiffen wurden demnach an der Weser gezählt (Tab. 190):

überhaupt	570	540 890	571	526 382	591	521 876	624	546 595	65[2]
darunter:									
Dampfer	240	257 130	255	251 978	274	253 793	296	279 576	31[3]
Vollschiffe	84	128 212	84	128 872	82	126 916	77	119 768	7[5]
Barken	124	128 028	110	118 763	104	113 259	102	115 688	10[3]
Schunerbarken	1	370	1	370	—	—	—	—	—
Brigs	4	1 033	1	238	1	220	—	—	—
Schuner, Schunerbrigs etc.	11	2 172	8	1 478	7	1 185	6	825	1[8]
and. Schiffe	8	1 589	10	2 045	9	1 930	12	2 459	6[0]
Schleppkähne	98	22 356	102	22 640	114	24 573	131	28 279	8[3]

Tab. 191. An Leichterfahrzeugen waren ausserdem vorhanden:

bremische,	überhaupt	147	19 375	148	19 424	161	21 963	178	27 083	19[4]
	Dampfer	43	2 284	44	2 389	45	2 252	40	1 852	4[4]
preussische,	überhaupt	19	1 076	15	905	15	887	13	818	1[2]
	Dampfer	—	—	—	—	—	—	—	—	—
oldenburg.,	überhaupt	77	3 400	73	3 316	82	3 567	78	3 475	7[7]
	Dampfer	—	—	—	—	—	—	—	—	—
zusammen,	überhaupt	243	23 851	236	23 645	258	26 417	269	31 376	28[3]
	Dampfer	43	2 284	44	2 389	45	2 252	40	1 852	4[4]

2. Die Bemannung der bremischen Handelsflotte. Die Bemannung bestand nach den Ab[schlüssen] der Registerbehörde Ende der Jahre:

Tab. 192.	1894	1895	1896	1897	189[8]
überhaupt aus Personen	10 559	10 419	10 688	11 811	12 8[9]0
davon waren auf					
Dampfern	7 658	7 593	7 788	8 888	9 8[2]0
Segelschiffen	2 694	2 638	2 700	2 705	2 7[2]0
Schleppkähnen	207	188	200	218	[2]50

VI. Die Eisenbahnen.

Die auf bremischem Gebiet vorhandenen Bahnen sind Theilstrecken und zwar, von [Süd] nach West gerechnet: der Bremen-Geestebahn, der Bahnen Bremen-Hamburg, Bremen-Langwedel-[Uelzen], Bremen-Hannover, Bremen-Osnabrück und Bremen-Oldenburg. Ueber ihren Bau, sowie über den [Uebergang] der Bahnen Bremen-Geeste, Landwedel-Uelzen und Bremen-Hannover an Preussen am 1 April [1880] ist das Erforderliche im 2 Heft des Jahrbuchs für 1896, Seite 226 u. f. mitgetheilt.

In Bezug auf den Verkehr gestattet das vorhandene Material für die im Bremischen [und] dessen Nähe liegenden preussischen Eisenbahnstationen folgende Zusammenstellungen:

Digitized by Google

- 193. chnungsjahre	Bremen	Osiebshausen	Burg-Lesum	Grohn-Vegesack	Geestemünde	Bremerhaven	Oberneuland	Sebaldsbrück
				abgegangene Personen:				
-	757 645	34 601	85 171	128 859	140 246	22 595	37 845	128 542
-	862 887	37 739	87 624	136 552	141 575	16 728	39 636	132 391
-	802 530	42 383	91 466	155 529	186 917	16 133	59 051	144 635
-	866 442	45 692	90 804	155 255	216 626	19 013	57 829	145 615
-	969 953	51 265	125 122	193 015	229 657	25 979	82 515	165 320
				versandte Güter in Tonnen à 1000 Kg.:				
-	506 297	—	10 336	14 341	203 862	249 360	132	15 223
-	583 200	—	13 069	24 012	187 065	210 753	232	14 751
-	727 523	—	12 170	17 858	185 160	253 153	145	15 339
-	830 677	—	12 200	18 156	187 352	275 604	363	17 853
-	911 532	—	11 577	20 800	220 385	297 322	396	17 741
				empfangene Güter in Tonnen à 1000 Kg.:				
-	632 789	—	22 729	51 906	113 674	276 753	2 869	29 383
-	652 265	—	23 198	38 611	99 500	291 348	1 678	35 187
-	716 693	—	24 064	54 799	102 284	265 257	2 659	34 666
-	714 670	—	25 655	52 118	120 076	357 149	3 614	41 233
-	815 287	—	29 820	67 145	162 072	462 376	4 142	34 991

Der Verkehr auf der Bahn Bremen-Oldenburg ist dabei ungerechnet geblieben; mit der geten Bahn gingen nach Aufgaben der oldenburgischen Verwaltung von Bremen ab oder kamen daselbst an:

b. 194. im Jahre	Hauptbahnhof: Personen abgegangen	Hauptbahnhof: Güterversand Tonnen à 1000 Kg.	Hauptbahnhof: Güterempfang Tonnen à 1000 Kg.	Neustadtbahnhof: Personen abgegangen	Neustadtbahnhof: Güterversand Tonnen à 1000 Kg.	Neustadtbahnhof: Güterempfang Tonnen à 1000 Kg.
.....	165 901	70 872	36 853	168 887	5 210	9 668
.....	178 401	79 767	42 589	176 328	4 635	8 259
.....	193 166	87 345	42 513	186 601	5 608	8 486
.....	201 743	120 074	49 806	198 486	5 488	8 232
.....	209 964	118 822	38 648	231 074	5 571	7 908

Auf dem Weserbahnhofe war den Jahresberichten der Deputation für Häfen und Eisenen zufolge, in Tonnen zu 1000 Kg. gerechnet, der

ab. 195. im echnungsjahre	Bahnbetrieb ankommend Tonnen	Bahnbetrieb abgehend Tonnen	Krahnbetrieb Tonnen	Niederlagebetrieb Tonnen	Lagerbetrieb Tonnen	Tab. 195. im Rechnungsjahre
4.....	84 365	49 521	94 014	1 084	6 232	1894
5.....	93 528	54 840	123 870	1 391	8 435	1895
6.....	88 422	55 757	109 842	691	8 488	1896
7.....	77 286	50 102	113 446	2 418	5 444	1897
8.....	81 038	39 685	95 573	1 861	8 132	1898

VII. Die Strassenbahnen.

Ueber die Entstehung der einzelnen Bahnen ist im 2 Heft des Jahrbuchs für 1897, Seite 105 u. f., fschluss gegeben; hier sollen darum nur die Verkehrsergebnisse im letzten Jahrfünft mitgetheilt werden.

'ab. 196.	1894		1895		1896		1897		1898	
	Bremer Strassenbahn:									
nge der Geleise.....m.	17 150		17 150		17 356		17 560		18 200	
sgl. der Strecken ..... „	10 324		10 324		10 324		10 324		10 960	
hl der Linien.....	3		3		3		3		3	
ıgen, überhaupt.....	53		53		53		61		61	
Motorwagen	28		28		28		32		32	
ɔrde	2		2		2		2		2	
fahrene Kilometer.....	858 216		903 668		937 649		934 826		1 005 167	
förderte Personen, überhaupt.....	2 359 051		2 535 259		2 758 215		2 931 212		3 107 579	
auf 100 Einwohner	1 394		1 461		1 559		1 611		1 664	
Einnahmen:	M.	₰.	M.	₰.	M.	₰.	M.	₰.	M.	₰.
ɔerhaupt	273 892	35	287 431	55	299 967	70	308 984	51	319 822	75
ɔrtrag	761	50	949	70	1 177	37	771	89	386	99
ıs dem Betriebe	271 205	90	283 579	10	296 232	65	305 700	20	317 653	60
ıdere	1 924	95	2 902	75	2 557	68	2 512	42	1 782	16
Ausgaben:										
ɔerhaupt.....	237 615	32	242 096	36	243 679	13	245 136	3	256 013	40
etriebskosten	174 323	45	167 811	58	174 814	42	169 135	17	174 870	51
insen	37 648	59	36 518	47	30 587	75	27 192	82	29 282	53
mortisationsfonds	12 082	98	12 766	31	13 276	96	13 808	4	14 360	36
rneuerungsfonds.....	13 560	30	25 000	—	25 000	—	35 000	—	37 500	—

Digitized by Google

Tab. 196. (Schluss.)	1894	1895	1896	1897	1898
			Bremer Strassenbahn:		
Jahresgewinn:	ℳ	ℳ	ℳ	ℳ	ℳ
überhaupt	36 277	45 335	56 289	63 848	63 809
Dividende	5,00 pct.	5,00 pct.	5,95 pct.	6,00 pct.	6,00 pct.
Aktiva:					
überhaupt	1 739 764	1 935 043	1 974 177	2 027 765	2 077 421
Bahn- u. Koncessionskonto	837 344	871 295	919 691	964 941	1 040 621
Dampf- u. electrische Anlage	422 872	455 039	455 158	460 181	464 738
Streckenausrüstung	206 093	206 881	206 777	206 777	208 714
Wagen	108 172	131 982	133 339	184 902	190 505
Reservetheile	27 113	28 815	29 202	29 785	38 281
Immobilien	73 291	73 324	74 660	79 436	79 434
andere	64 879	167 707	155 350	101 743	55 128
Passiva:					
überhaupt	1 739 764	1 935 043	1 974 177	2 027 765	2 077 421
Aktienkapital	600 000	900 000	900 000	900 000	900 000
Anleihen	600 000	600 000	593 500	587 500	581 500
Reservefonds	32 640	70 164	72 384	75 139	78 293
Amortisationsfonds	34 158	46 924	60 201	74 009	88 369
Erneuerungsfonds	28 736	53 736	78 736	113 736	151 235
Koncessionsschuld	182 483	177 218	171 902	166 533	161 110
Reingewinn	36 277	45 335	56 289	63 848	63 809
andere	225 470	41 666	41 165	47 000	53 105
Tab. 197.			**Grosse Bremer Pferdebahn:**		
Länge der Geleise m.	20 888	20 888	20 888	29 070	29 634
Desgl. der Strecken „	17 425	17 425	17 425	17 953	17 953
Zahl der Linien	3	3	3	3	3
Wagen, einspännige	39	39	39	54	60
zweispännige	3	3	3	3	3
Pferde	157	154	155	250	315
Gefahrene Kilometer	1 113 708	1 094 890	1 110 990	1 491 525	2 263 563
Beförderte Personen, überhaupt	3 758 876	3 792 229	3 937 240	4 448 183	7 009 534
auf 100 Einwohner	2 222	2 185	2 226	2 445	3 753
Tab. 198.			**Bremerhavener Strassenbahn:**		
Länge der Geleise m.	8 512	8 512	10 051	10 051	14 000
Desgl. der Strecken „	7 750	7 750	9 000	9 000	13 323
Zahl der Linien	2	2	3	3	4
Wagen, einspännige	18	18	21	21	21
zweispännige	7	8	12	13	15
Motorwagen	—	—	—	—	4
Pferde	77	82	99	112	138
Gefahrene Kilometer	538 090	559 675	655 980	724 958	678 855
Beförderte Personen, überhaupt	1 376 808	1 389 105	1 652 291	1 783 236	2 031 785
auf 100 Einwohner	2 687	2 538	3 005	3 117	3 470
Einnahmen:	ℳ ₰	ℳ ₰	ℳ ₰	ℳ ₰	ℳ ₰
überhaupt	169 580 36	172 030 80	185 460 50	195 663 76	220 186 [illegible]
Vortrag	1 228 66	754 92	842 33	716 1	103 [illegible]
aus dem Betriebe	165 069 25	168 486 40	183 053 7	193 204 60	217 451 [illegible]
andere	3 282 45	2 789 48	1 565 10	1 743 15	2 631 [illegible]
Ausgaben:					
überhaupt	135 627 81	142 723 8	156 285 75	169 502 56	183 873 [illegible]
Betriebskosten	128 235 57	136 275 31	150 144 97	163 720 39	177 757 [illegible]
Zinsen	3 500 —	2 800 —	2 500 —	2 300 —	2 100 —
Amortisationsfonds	2 000 —	2 000 —	2 000 —	2 000 —	2 000 —
Reservefonds	1 892 24	1 647 77	1 640 78	1 482 17	2 016 [illegible]
Jahresgewinn:					
überhaupt	33 952 55	29 307 72	29 174 75	26 161 20	36 314 [illegible]
Dividende	7,00 pct.	6,00 pct.	6,00 pct.	5,50 pct.	6,00 pct.
Aktiva:					
überhaupt	622 014	614 691	641 841	732 405	1 174 426
Grundstück u. Hochbau	97 000	95 000	95 000	99 500	104 947
Koncession u. Bahnkörper	370 666	370 666	405 726	405 969	699 717
Material u. Inventar	70 550	61 979	[illegible]	90 934	105 846
Effekten	56 279	57 679		55 079	58 979
andere	27 519	29 367		1923	204 937

Digitized by Google

ıb. 198. (Schluss.)	1894	1895	1896	1897	1898
	Bremerhavener Strassenbahn:				
Passiva:	ℳ.	ℳ.	ℳ.	ℳ.	ℳ.
haupt	622 044	614 691	641 840	732 405	1 174 426
enkapital	450 000	450 000	450 000	525 000	750 000
ihe	75 000	65 000	60 000	55 000	50 000
rtisationsfonds	36 683	40 165	43 787	47 556	51 478
rvefonds	21 054	22 701	23 068	66 910	74 003
gewinn	33 953	29 308	29 175	26 161	36 314
re	5 354	7 517	35 810	11 778	212 631
b. 199.	Die Bahnen insgesammt:				
e der Geleise m.	46 550	46 550	48 295	56 681	61 834
leichen der Strecken „	35 499	35 499	36 749	37 277	42 236
der Linien	8	8	9	9	10
brene Kilometer	2 510 014	2 558 233	2 704 619	3 151 309	3 947 585
rderte Personen, erhaupt	7 494 735	7 716 593	8 347 746	9 162 631	12 148 898
f 100 Einwohner	3 400	3 380	3 600	3 832	4 952

Bei Vergleichung der beförderten Personen mit der Einwohnerzahl ist in den Tab. 196 und die von Bremen und dem Landgebiet, in Tab. 198 die von Bremerhaven, Lehe und Geestemünde, ab. 199 die aller genannten Theile zu Grunde gelegt.

VIII. Das Post- und Telegraphenwesen, der Fernsprechverkehr.

Die Entwickelung des Post- und Telegraphenwesens im Bremischen ist im 2 Heft des Jahrs für 1896, Seite 235 u. f., geschildert; über den Verkehr im letzten Jahrfünft ermöglichen die aben der Verwaltung die nachstehenden Aufschlüsse.

200.	Briefe, Postkarten, Drucksachen und Waarenproben		Packete und Geldsendungen		Postnachnahmesendg.	Postauftragsbriefe	Auf Postanweisungen		Zeitungsnummern
m	eingegang.	aufgegeb.	eingegang.	aufgegeb.	eingegang.	eingeg.	eingezahlt	ausgezahlt	abgesetzt
hre	Stück	Stück	Stück	Stück	Stück	Stück	Mark	Mark	
	In Bremen:								
.....	13 316 200	25 542 700	692 347	772 992	49 300	29 577	26 823 422	49 136 719	3 757 314
.....	13 360 870	25 289 855	740 147	831 739	62 390	26 119	28 168 237	50 675 916	4 097 242
.....	14 093 422	24 939 837	769 225	872 346	67 217	24 708	30 306 780	54 265 314	4 129 346
.....	14 440 646	24 784 912	806 063	919 257	77 239	22 316	31 432 173	58 941 670	4 363 382
.....	13 094 735	24 437 988	847 429	992 472	87 136	21 308	33 720 888	59 854 983	4 595 981
	In Vegesack:								
.....	427 200	344 900	34 432	17 619	4 372	2 564	1 940 670	1 112 846	244 637
.....	427 644	342 082	36 767	20 341	5 145	2 391	1 999 943	1 270 913	252 530
.....	459 550	361 478	41 173	23 487	6 066	2 394	2 222 477	1 345 128	257 775
.....	509 730	417 508	41 740	23 029	6 807	2 220	2 311 658	1 359 153	300 888
.....	526 994	570 794	43 414	24 699	7 544	2 072	2 368 012	1 404 240	295 423
	In Bremerhaven:								
.....	1 321 200	3 064 600	117 173	65 153	13 485	11 760	5 871 601	2 347 381	9 965
.....	1 489 930	3 178 422	124 147	75 016	16 569	11 026	6 236 660	2 585 719	293 667
.....	1 462 370	3 625 102	127 668	81 940	17 465	10 459	6 469 775	2 827 562	554 991
.....	1 507 428	3 111 992	134 071	84 008	20 470	8 926	6 593 127	2 842 212	576 811
.....	1 663 974	2 540 772	141 245	90 580	23 881	8 521	6 842 908	2 684 674	612 244
	Im Landgebiet:								
.....	?	?	?	?	?	?	?	?	—
.....	569 581	354 911	23 987	12 302	4 614	2 325	703 189	558 105	—
.....	598 910	405 678	27 025	13 581	5 734	2 410	827 977	642 971	—
.....	691 850	432 226	28 739	14 850	6 451	2 445	930 296	794 644	—
.....	690 229	548 349	31 919	18 472	7 276	2 347	1 064 904	1 111 398	—
	Im Staat:								
.....	?	?	?	?	?	?	?	?	—
.....	15 848 025	29 165 270	925 048	939 398	88 718	41 861	37 108 029	55 090 653	4 643 439
.....	16 614 252	28 332 095	965 091	991 354	96 482	39 971	39 827 009	59 080 975	4 942 112
.....	17 149 654	28 746 638	1 010 613	1 041 144	110 967	35 907	41 267 254	63 937 679	5 241 081
.....	15 975 932	28 097 903	1 064 007	1 126 223	125 837	34 248	43 996 712	65 055 295	5 503 648

In den beiden letzten Jahren sind

Digitized by Google

Tab. 201.

eingegangen:	In Bremen		In Vegesack		In Bremerhaven		Im Landgebiet		Im St.
nach der Stückzahl,	1897	1898	1897	1898	1897	1898	1897	1898	1897
in Hunderten	180 375	166 336	7 759	7 904	22 014	23 494	10 612	10 572	220 76[illegible]
davon									
Briefe, ohne Geldbriefe	74 490	65 046	2 475	2 484	7 843	8 297	3 317	3 219	88 12[illegible]
Postkarten	37 543	40 988	1 399	1 591	3 826	4 840	1 623	2 149	44 39[illegible]
Drucksachen	29 531	21 610	1 167	1 146	3 306	3 392	1 896	1 482	35 90[illegible]
Waarenproben	2 843	3 273	56	49	99	111	82	53	3 08[illegible]
Zeitungen	18 102	16 573	1 965	1 915	4 691	4 518	3 218	3 115	27 97[illegible]
Packete ohne Werthangabe	7 110	7 493	395	410	1 290	1 356	271	297	9 06[illegible]
Packete mit Werthangabe	256	277	3	3	18	23	2	3	279
Briefe u. Kästchen desgl.	694	705	19	21	33	33	14	20	760
Postanweisungen	8 811	9 257	190	189	614	600	99	138	9 714
Postauftragsbriefe	223	213	22	21	89	85	25	23	359
Postnachnahmesendungen	772	871	68	75	205	239	65	73	1 119
nach dem Werthe,									
in tausend Mark	206 716	199 411	5 670	3 690	10 113	14 251	2 365	3 209	224 864
davon in									
Packeten	57 151	52 846	255	103	1 537	4 852	70	184	59 013
Briefen u. Kästchen	86 846	81 735	3 606	1 803	4 033	4 943	1 144	1 463	95 62[illegible]
Postanweisungen	58 941	59 855	1 359	1 404	2 842	2 685	795	1 111	63 937
Postauftragsbriefen	2 281	2 744	293	222	1 169	1 150	235	301	3 97[illegible]
Postnachnahmen	1 497	2 231	157	158	532	621	121	150	2 307
aufgegeben:									
nach der Stückzahl,									
in Hunderten	307 497	308 244	7 799	9 235	39 001	33 771	4 671	5 911	358 96[illegible]
davon									
Briefe, ohne Geldbriefe	128 482	127 115	2 176	2 431	11 507	10 585	2 572	2 475	144 737
Postkarten	39 078	40 935	1 275	2 174	5 082	6 238	1 242	1 523	46 677
Drucksachen	70 029	65 864	659	975	14 397	8 357	468	1 425	85 55[illegible]
Waarenproben	10 260	10 466	65	28	134	227	40	60	10 49[illegible]
Zeitungen	43 634	45 960	3 009	2 954	5 768	6 122	—	—	52 411
Packete ohne Werthangabe	8 347	9 051	213	229	777	849	139	176	9 476
Packete mit Werthangabe	318	340	1	1	25	18	2	2	346
Briefe u. Kästchen desgl.	527	534	16	17	38	39	7	7	58[illegible]
Postanweisungen	4 369	4 656	356	376	934	991	193	212	5 85[illegible]
Postauftragsbriefe	686	624	12	11	27	27	3	2	728
Postnachnahmesendungen	1 767	2 699	17	39	312	318	5	29	2 101
nach dem Werthe,									
in tausend Mark	131 100	228 276	5 197	4 954	12 978	13 646	1 977	2 244	151 252
davon in									
Packeten	40 392	129 801	396	109	1 825	926	458	464	43 071
Briefen u. Kästchen	54 374	59 162	2 471	2 383	3 873	5 217	585	640	61 303
Postanweisungen	31 432	33 721	2 312	2 368	6 593	6 843	930	1 065	41 267
Postnachnahmen	4 902	5 592	18	94	687	660	4	75	5 611
oder auf 1 Einwohner:									
eingegangen, Stück	122	109	207	206	124	129	31	31	109
desgl. Mark	1 395	1 310	1 511	961	568	781	70	93	1 105
aufgegeben, Stück	207	203	208	240	219	185	14	17	176
desgl. Mark	885	1 500	1 385	1 289	729	747	59	65	743
zusammen, Stück	329	312	415	446	343	314	45	48	285
desgl. Mark	2 280	2 810	2 896	2 250	1 297	1 528	129	158	1 848

Von telegraphischen Depeschen gingen ein oder wurden aufgegeben:

Tab. 202.

im Jahre	In Bremen		In Vegesack		In Bremerhaven		Im Landgebiet		Im St.	
	eingegangen	aufgegeben	eingegangen	aufgegeben	eingegangen	aufgegeben	eingegangen	aufgegeben	eingegangen	[illegible]
1894	410 928	359 985	7 779	6 180	50 353	45 353	3 006	2 419	472 066	
1895	432 222	381 128	7 803	6 501	55 586	53 035	3 349	2 757	498 960	
1896	446 977	394 043	8 185	6 663	60 344	56 252	3 855	2 932	519 361	
1897	451 524	414 541	8 122	6 654	56 907	55 445	4 029	3 320	520 582	
1898	484 946	434 545	7 892	6 595	52 110	54 301	4 485	3 495	549 433	
	oder auf je 1000 Einwohner berechnet:									
1894	2 978	2 609	2 140	1 700	3 105	2 797	96	77	2 497	
1895	3 063	2 700	2 058	1 715	3 064	2 923	103	85	2 552	
1896	3 102	2 735	2 162	1 760	3 530	3 291	118	89	2 626	
1897	3 047	2 797	2 191	1 773	3 195	3 113	119	98	2 560	
1898	3 186	2 855	2 054	1 717	2 854	2 974	130	101	2 630	

Digitized by Google

Durchgehende Depeschen sind als „eingegangen“ oder „aufgegeben“ nicht gezählt. Ausser ·peschen wurden Schiffsnachrichten gemeldet (Tab. 203.)

1894	18 217	1896	10 376	1898	27 226
1885	18 742	1897	26 914		

Im Fernsprechverkehr sind

04.	an das Vermittelungsamt angeschlossen			vom Vermittelungsamt Verbindungen hergestellt				Telegramme	
	Sprech-		öffentl.	im	mit	im Fern-	zu-	zur Beförderung eingegangen	an die Theilnehmer befördert
·e	end-stellen	zwischen-stellen	Sprech-stellen	Stadtverkehr	öffentl. Sprechst.	sprechverkehr	sammen		
				In Bremen:					
...	1 127	18	3	4 126 252	696	59 407	4 186 355	23 457	17 949
....	1 285	19	3	4 765 142	694	76 415	4 842 251	27 474	19 723
....	1 486	22	3	4 499 219	819	88 337	4 588 375	34 878	26 773
....	1 705	24	3	5 240 314	1 184	118 514	5 360 012	39 052	24 845
....	1 925	25	4	6 562 690	920	144 334	6 707 944	38 109	21 332
				In Vegesack:					
....	17	--	--	7 748	—	4 842	12 590	51	5
....	23	—	—	10 478	—	6 796	17 274	43	—
....	27	—	—	16 110	—	5 172	21 282	160	—
....	30	—	—	16 020	—	12 157	28 177	257	—
....	31	—	1	20 032	1	15 340	35 373	168	—
				In Bremerhaven:					
.....	141	4	—	696 696	—	30 202	726 898	641	2
.....	155	6	—	822 351	—	34 053	856 407	913	5
.....	201	7	—	1 025 622	—	37 283	1 062 905	942	—
.....	245	7	—	1 328 059	—	46 396	1 374 455	1 095	64
.....	252	3	2	1 318 982	—	57 288	1 376 270	1 128	122

Der Fernsprechverkehr im Landgebiet ist seiner Geringfügigkeit halber mit unter Bremen auf·ben. Die niedrigere Zahl der im J. 1896 in Bremen im Stadtverkehr „hergestellten Verbindungen“ Folge einer anderen Zählweise der Gespräche nach Einführung des Betriebes mit Vielfachumschaltern. je 100 Einwohner des Staatsgebiets berechnet kamen Gespräche im J. 1896: 2869, im J. 1897: 3324, J. 1898: 3887.

Digitized by Google

Siebenter Abschnitt. **Das Geld- und Kreditwesen.**

I. Die Banken.

Im bremischen Staat waren am 31 December 1898 an Banken oder Agenturen von Banken vorhanden:

die „Bremer Bank, Filiale der Dresdner Bank", in Bremen,
die „Deutsche Nationalbank" desgleichen,
die „Bremische Hypothekenbank" desgleichen,
die „Bank für Handel und Gewerbe" desgleichen,
die „Reichsbankhauptstelle" desgleichen,
die „Bremer Filiale der Deutschen Bank", Aktiengesellschaft in Berlin, desgleichen,
der „Bremer Bankverein" in Bremerhaven,
die Bremerhavener Bank, Filiale der Geestemünder Bank, desgleichen.

Die „Bremer Bank" eröffnete am 1 Juli 1856 ihren Geschäftsbetrieb; durch Beschluss der Generalversammlung vom März 1895 ist sie mit der „Dresdner Bank" vereinigt. Die „Dresdner Bank" ist eine Aktiengesellschaft; das ursprüngliche Statut derselben datirt vom 12 November 1872. Zweck der Gesellschaft ist der Betrieb des Bank- und Kommissionsgeschäfts in allen seinen Zweigen; sie kann Unternehmungen in das Leben rufen, sowie Zweigniederlassungen, Agenturen und Kommanditen errichten. Ihr Aktienkapital besteht seit der im August 1897 erfolgten Erhöhung um 25 Millionen Mark aus 110 Millionen Mark. Die in Bremen errichtete Zweigniederlassung führt in Folge Beschlusses der Generalversammlung vom 2 April 1895 die Firma „Bremer Bank, Filiale der Dresdner Bank". Ueber die Geschäftsergebnisse der „Bremer Bank" ist in diesen Veröffentlichungen bis zum Jahre 1894 berichtet, über die „Filiale" werden von der Direktion Mittheilungen nicht gemacht.

Die „Deutsche Nationalbank" soll nach § 1 der Statuten binnenländische und überseeische Bank- und Handelsgeschäfte, sowie finanzielle und Erwerbsunternehmungen aller Art betreiben. Der Sitz der Gesellschaft ist in Bremen. Es kann jedoch die Gesellschaft auf Beschluss des Vorstandes Zweigniederlassungen und Agenturen aller Art errichten, sowie einzelne Handlungshäuser kommanditiren (§ 2). Das Aktienkapital der Bank beträgt 15 Millionen Thaler im 30 Thalerfusse, eingetheilt in 75 000 Aktien à 200 Thaler (30 Pfund Sterling, 300 Gulden österreich. Währung in effektiver Silbermünze). Zunächst sind jedoch nur 7½ Millionen Thaler, 37 500 Aktien, emittirt. Die weitere Emission des Aktienkapitals bis zur Gesammthöhe von 15 Millionen Thaler erfolgt lediglich auf Beschluss des Vorstandes. Eine Erhöhung des Aktienkapitals über 15 Millionen Thaler hinaus bedarf eines auf Antrag des Vorstandes erfolgten Beschlusses der Generalversammlung (§ 4). Die Angaben in der Tabelle entstammen den Jahresberichten der Bank.

Tab. 205.	1894	1895	1896	1897	1898
Betriebskapital:					
eingezahlte Aktien ..... ℳ	11 250 000	11 250 000	11 250 000	11 250 000	11 250 000
Reservefonds ..... „	1 079 070	1 079 070	1 079 070	1 125 000	1 425 000
zusammen am 1 Januar ..... „	12 329 070	12 329 070	12 329 070	12 375 000	12 675 000
Gesammtumsatz:					
überhaupt in Millionen ..... ℳ	409,668	507,188	546,673	730,453	732,974
im Verhältniss zum Betriebskapital 1: ...	33,23	41,14	44,34	59,03	57,91
Wechselverkehr:					
Zugang an diskontirten Wechseln..... ℳ	29 021 546	31 062 845	30 762 184	42 615 907	36 163 089
Bestand an Wechseln am 31 Decbr..... „	5 585 318	3 682 537	3 677 033	3 221 199	3 292 650
Einnahme davon ..... „	144 754	76 148	119 522	108 989	118 329
Lombardverkehr:					
neue Darlehen ..... ℳ	1 634 316	2 416 449	2 043 862	1 687 817	2 552 405
Restbetrag derselben am 31 Decbr. .... „	1 067 631	1 834 380	1 929 331	1 821 239	1 891 560
Zinsenertrag im Jahre ..... „	55 559	36 998	31 424	85 001	—
Effektenkonto:					
Zugang im Jahre ..... ℳ	7 174 635	10 733 600	5 098 787	3 125 058	4 789 981
Restbetrag am 31 Decbr. ..... „	1 670 155	2 592 909	2 213 735	1 202 131	992 975
Einnahme davon ..... „	178 959	46 681	51 003	79 723	111 823
Kontokorrentverkehr:					
Umsatz im Kredit ..... ℳ	83 873 034	116 833 170	123 624 336	163 855 828	168 345 798
Depositen:					
Bestand am 31 Decbr. ..... ℳ	318 712	558 860	530 993	818 482	1 117 293
Gewinn:					
Bruttogewinn (ohne Abschreibung etc.). ℳ	744 932	687 187	842 612	1 188 678	700 932
Nettogewinn ..... %	6,50		7,00	7,00	6,00

Digitized by Google

Die „Bremische Hypothekenbank“ ist zum Betrieb von Realkreditgeschäften und Bankgeschäften überhaupt gegründet worden (§ 1 der Statuten). Die Bank soll namentlich (§ 12):

1. kündbare und durch Amortisation zu tilgende unkündbare Darlehen auf Immobilien im deutschen Reich gewähren,
2. handfestarische und sonstige hypothekarische Forderungen kaufen und verkaufen,
3. handfestarische und sonstige hypothekarische Geldanlagen vermitteln, übernehmen und übertragen,
4. Vermögensverwaltungen übernehmen,
5. Wechsel, Staatspapiere, Aktien, Schuldverschreibungen industrieller Unternehmungen, handfestarische und sonstige hypothekarische Forderungen beleihen,
6. Rentenbriefe auf den Namen oder Inhaber, mit oder ohne Kündigung, mit oder ohne Ausloosung, ausgeben, jedoch immer nur bis zum Belaufe der handfestarischen Belegungen der Bank,
7. in- und ausländische Wechsel diskontiren,
8. laufende Rechnungen (Kontokorrents) eröffnen und Depositen annehmen, über welche durch Checks oder im Giroverkehr oder durch verzinsliche Depositenscheine seitens der Deponenten verfügt werden darf; die verzinslichen Depositenscheine dürfen indessen nur mit einer mindestens viertägigen Kündigungsfrist ausgestellt werden,
9. Gelder und Werthpapiere aller Art aufbewahren und Bankgeschäfte aller Art effektuiren,
10. edle Metalle in gemünztem und ungemünztem Zustande und solide Werthpapiere, letztere jedoch höchstens bis zur Hälfte des eingezahlten Grundkapitals und mit Ausschluss der eigenen Aktien, für eigene Rechnung ein- und verkaufen.

Ueber den Geschäftsbetrieb der Bank im letzten Jahrfünft giebt die Tab. 206, aus den Jahresberichten der Bank zusammengestellt, Aufschluss.

Tab. 206.	1894	1895	1896	1897	1898
Betriebskapital:					
Eingezahlte Aktien ..... ℳ	1 680 000	1 680 000	1 680 000	1 680 000	1 680 000
Reservefonds ..... „	206 045	210 980	217 382	223 434	229 673
Zusammen am 1 Januar ..... „	1 886 045	1 890 980	1 897 382	1 903 434	1 909 673
Darlehen gegen Handfesten:					
Bestand u. neue Darlehen ..... ℳ	1 291 175	1 261 423	1 047 190	1 081 695	1 537 447
Zurück gezahlt ..... „	438 594	418 971	396 053	355 763	373 413
Bestand am 31 December ..... „	852 581	842 452	651 137	725 932	1 164 034
von den Darlehen waren belegt in					
Bremen ..... ℳ	852 581	842 452	651 137	725 932	1 164 034
Wechselverkehr:					
Zugang an diskontirten Wechseln ..... ℳ	2 749 083	4 931 712	5 150 017	3 025 164	5 044 582
Zinsen u. Gewinn ..... „	20 474	21 513	33 190	23 366	33 475
Bestand am 31 December ..... „	729 110	1 106 502	919 013	809 849	1 389 590
Lombardverkehr:					
Neue Darlehen ..... ℳ	2 169 957	1 901 655	1 271 099	1 436 068	1 535 218
Zinsen ..... „	64 713	63 009	60 543	33 590	76 063
Bestand am 31 December ..... „	761 224	500 164	698 101	804 448	688 268
Effektenkonto:					
Angekauft ..... ℳ	8 994 489	14 067 226	9 729 407	8 153 261	10 988 842
Zinsen ..... „	26 442	35 604	36 016	34 153	55 834
Bestand am 31 December ..... „	291 173	377 693	489 668	589 963	533 954
Depositengeschäft:					
Bestand am 1 Januar ..... ℳ	1 573 731	1 643 032	2 144 592	2 225 401	1 769 329
Neue Einzahlungen ..... „	3 011 542	4 876 620	4 885 823	3 995 270	4 946 686
Rückzahlungen ..... „	2 942 241	4 375 060	4 805 014	4 451 342	4 563 447
Bestand am 31 December ..... „	1 643 032	2 144 592	2 225 401	1 769 329	2 152 568
Gewinn:					
Bruttogewinn (ohne Abschreibung) ..... ℳ	98 699	128 040	121 049	127 708	150 049
Nettogewinn ..... %	5,25	5,50	5,25	5,50	6,00

Die „Bank für Handel und Gewerbe“ (bis zum 31 März 1897 Gewerbebank genannt) ist am 4 December 1880 gegründet. Zweck der Gesellschaft ist der Betrieb eines allgemeinen Bankgeschäfts und aller damit nach dem Ermessen des Aufsichtsrathes zusammenhängenden Geschäfte, insbesondere auch die Gewährung von Kredit an Gewerbtreibende. Die Gesellschaft kann auch Grundstücke ankaufen und verkaufen, soweit sich dies aus dem Betriebe des Bankgeschäfts nach dem Ermessen des Aufsichtsrathes im Interesse der Bank als nothwendig ergiebt (§ 1). Das Grundkapital ist durch Beschluss der Generalversammlung vom 10 März 1897 auf 3 000 000 ℳ, eingetheilt in 1875 Aktien zu 1200 ℳ und 2500 Aktien zu 300 ℳ, erhöht worden. Die folgenden Angaben über den bisherigen Geschäftsbetrieb der Bank entstammen den Jahresberichten derselben.

Digitized by Google

Tab. 207.	1894	1895	1896	1897	1898
Betriebskapital:					
eingezahlte Aktien ℳ	1 500 000	1 500 000	1 500 000	1 500 000	2 250 000
Reservefonds „	250 000	250 000	250 000	250 000	260 349
zusammen am 1 Januar „	1 750 000	1 750 000	1 750 000	1 750 000	2 510 349
Gesammtumsatz:					
überhaupt ℳ	183 653 498	190 801 547	176 759 017	235 183 916	240 569 9[illegible]
im Verhältniss zum Betriebskapital 1 :	104,94	109,03	101,00	134,39	95,[illegible]
Wechselverkehr:					
Zugang an diskontirten Wechseln ℳ	9 299 826	9 263 804	10 611 402	11 147 595	14 452 4[illegible]
Markwechsel, Zugang im Jahre „	8 235 143	7 547 781	7 851 646	9 163 897	10 945 9[illegible]
Bestand derselben am 31 December „	1 129 982	1 099 005	1 410 221	1 287 407	1 318 6[illegible]
fremde Wechsel, Zugang im Jahre „	1 064 683	1 716 023	2 789 756	1 983 698	3 506 4[illegible]
Bestand derselben am 31 December „	8 915	52 475	17 666	2 738	30 5[illegible]
Lombardverkehr:					
neue Darlehen ℳ	1 423 519	1 984 302	1 539 975	1 339 558	3 480 2[illegible]
Bestand am 31 December „	484 088	515 643	635 150	757 922	1 062 7[illegible]
Effektenkonto:					
Zugang im Jahre ℳ	6 055 091	11 998 010	5 721 327	6 104 662	8 722 0[illegible]
Bestand am 31 December „	276 430	185 720	193 797	327 030	250 4[illegible]
Kontokorrentverkehr:					
Umsatz im Kredit ℳ	90 198 223	94 654 210	87 151 207	118 016 138	118 318 0[illegible]
Depositengeschäft:					
Bestand am 1 Januar ℳ	2 629 589	2 358 167	2 736 099	2 680 918	2 743 7[illegible]
Einzahlungen einschl. Zinsen „	2 326 850	2 457 435	2 214 882	2 199 078	3 013 0[illegible]
Rückzahlungen „	2 598 272	2 079 503	2 270 063	2 136 211	2 637 4[illegible]
Bestand am 31 December „	2 358 167	2 736 099	2 680 918	2 743 785	3 149 3[illegible]
Gewinn:					
Bruttogewinn (ohne Abschreibung) ℳ	105 443	116 968	150 158	189 009	258 1[illegible]
Nettogewinn %/o	5,33	6,00	7,00	7,00	7,[illegible]

Die „Reichsbankhauptstelle“ trat an die Stelle der Kommandite der preussischen Bank und zwar am 1 Januar 1876; über ihre Aufgabe ist das Erforderliche im 2 Heft des Jahrgangs 18[illegible] dieser Veröffentlichungen mitgetheilt. Die Geschäftsergebnisse der „Reichsbankhauptstelle“ von 18[illegible] bis 1898 erhellen aus der folgenden Tabelle.

Tab. 208.	1894	1895	1896	1897	1898
Gesammtumsatz:					
in Millionen ℳ	2 687,776	2 878,587	2 833,802	2 889,921	3 182,[illegible]
davon					
im Wechselverkehr „	417,593	467,837	331,412	325,876	300,[illegible]
im Lombardgeschäft „	55,691	49,466	79,481	101,276	69,[illegible]
im Giro- u. Anweisungsverkehr „	2 193,195	2 338,668	2 401,201	2 441,223	2 804,[illegible]
im Verkehr mit Reichs- u. Staatskassen „	21,297	22,616	21,708	21,546	7,[illegible]
Wechselverkehr:					
Platzwechsel, Zugang im Jahre „	28 765 689	18 921 842	34 059 210	31 210 746	23 258 0[illegible]
Bestand nach d. wöchentl. Nachweisung:					
höchster ℳ	6 563 400	4 855 300	7 485 200	6 158 800	4 501 0[illegible]
mittler „	4 273 500	2 400 500	3 621 000	3 166 000	2 028 0[illegible]
niedrigster „	1 697 000	706 300	974 000	484 600	438 8[illegible]
durchschnittliche Grösse der Wechsel „	8 441	6 132	6 703	5 362	4 9[illegible]
Bestand am 31 December „	1 697 016	4 127 648	3 716 286	2 435 158	2 523 5[illegible]
Bruttogewinn vom Diskontogeschäft „	105 992	56 979	114 985	112 531	82 9[illegible]
Versandtwechsel, angekauft „	84 375 640	79 936 773	91 901 676	89 853 121	103 697 [illegible]
durchschnittliche Grösse der Wechsel „	1 211	1 032	1 364	1 360	1 [illegible]
erzielter Bruttogewinn „	199 607	167 083	253 159	223 091	304 9[illegible]
Einzugswechsel, Zugang im Jahre „	89 683 313	119 406 654	170 767 585	171 082 024	148 646 [illegible]
Bestand, höchster „	5 958 900	8 951 400	12 512 900	10 472 100	8 579 [illegible]
mittler „	3 992 400	4 968 800	5 566 800	5 460 000	4 318 [illegible]
niedrigster „	2 963 100	2 292 500	2 542 100	3 200 500	2 272 1[illegible]
Bestand am 31 December „	3 158 559	8 951 390	8 328 754	7 590 130	6 179 0[illegible]
angekaufte Wechsel auf das Ausland „	41 467	10 448	89 924	?	?
Lombardverkehr:					
Darlehen gegen Unterpfand, Zugang ℳ	26 590 500	25 108 500	39 483 800	51 221 200	34 298 4[illegible]
höchste Anlage „	1 776 500	2 183 800	2 243 300	2 854 500	3 919 3[illegible]
mittlere Anlage „	332 500	293 600	488 700	738 800	534 0[illegible]
niedrigste Anlage „	82 000	47 000	77 600	163 300	111 3[illegible]
Bestand am 31 December „	1 432 500	2 183 800	1 670 000	2 836 300	1 600 6[illegible]
[illegible]er Bruttogewinn „	15 849	[illegible]	[illegible]906	31 101	26 5[illegible]

Digitized by Google

Tab. 208. (Schluss.)	1894	1895	1896	1897	1898
Giroverkehr:					
vereinnahmt ..... M.	1078224634	1148312511	1175948541	1194539374	1372803749
verausgabt ..... „	1077765214	1149923066	1175767860	1194410322	1372873131
vereinnahmt sind durch					
Baarzahlungen ..... M.	140 654 930	132 199 197	141 505 447	141 610 164	151 307 336
Verrechnung mit den Konteninhabern .. „	289 857 664	305 318 816	321 211 391	325 999 058	366 790 280
Uebertragungen am Platze .. .. „	325 749 844	372 300 245	342 564 447	355 667 066	441 729 270
desgl. von anderen Bankstellen ..... „	321 962 196	338 494 223	370 667 256	371 263 086	412 976 863
verausgabt sind durch					
Baarzahlungen ..... M.	106 540 787	116 109 395	134 384 111	124 836 728	136 524 604
Verrechnung mit den Konteninhabern .. „	330 373 870	336 799 876	395 151 167	407 861 715	409 771 309
Uebertragungen am Platze ..... „	325 749 844	372 300 245	342 564 447	355 667 066	441 729 270
desgl. auf andere Bankstellen ... . „	315 100 713	324 713 550	303 668 135	306 044 813	384 847 948
Giro-Uebertragungskonto:					
Zugang durch					
Uebertragungen zwischen Interessenten ...	315 100 713	324 713 550	303 668 135	306 044 813	384 847 948
Zahlungen anderer	35 093 625	35 057 347	40 011 606	42 065 786	48 055 447
zusammen	350 194 338	359 770 897	343 679 741	348 110 599	432 903 395
Abgang durch					
Uebertragungen zwischen Interessenten ...	321 962 196	338 494 223	370 667 256	371 263 086	412 976 863
Zahlungen anderer	2 110 000	5 375 497	9 449 090	10 207 173	11 209 630
zusammen	324 072 196	343 869 720	380 116 346	381 470 259	424 186 493

Die „Bremer Filiale der Deutschen Bank“ in Berlin wurde im Jahre 1871 errichtet. Für die Verbindlichkeiten der Filiale haftet das Aktienkapital der Centrale. Die Ziffern über die Geschäftsergebnisse sind bis zum Jahre 1886 einschl. in früheren Jahrgängen dieses Jahrbuchs mitgetheilt, seitdem ist ein Bericht darüber von der Verwaltung nicht mehr veröffentlicht worden.

Der „Bremer Bankverein“, Aktiengesellschaft in Bremerhaven, ist am 1 Juli 1872 an die Stelle der Kommandit-Aktiengesellschaft „Bremer Bankverein Weyhausen und Konsorten“ getreten. Zweck der Gesellschaft ist der Betrieb eines allgemeinen Bank- und Geldwechselgeschäfts, welches insbesondere auch den Ein- und Verkauf von Wechseln, sowie von Bank- und Staatspapieren, mit Ausnahme der eigenen Aktien der Gesellschaft, ferner die Gewährung von Darlehen gegen Unterpfand und die Annahme verzinslicher Depositen umfasst (§ 1 der Statuten). Die Zahlen der Tab. 209 über die Geschäftsergebnisse in den letzten fünf Jahren sind den Berichten der Bank entnommen.

Tab. 209.	1894	1895	1896	1897	1898
Betriebskapital:					
eingezahlte Aktien ..... M.	900 000	900 000	900 000	900 000	900 000
Reservefonds ..... „	90 000	90 000	90 000	95 000	99 000
zusammen am 1 Januar ..... „	990 000	990 000	990 000	995 000	999 000
Wechselverkehr:					
Bestand an Wechseln am 31 December. M.	117 358	204 970	290 928	731 231	171 177
Darlehen gegen Unterpfand:					
Bestand am 31 December ..... M.	2 035 493	2 380 814	2 441 477	2 620 543	3 346 002
Effektenkonto:					
Bestand am 31 December ..... M.	381 194	368 729	539 784	496 584	469 033
Depositengeschäft:					
Bestand am 31 December .... M.	2 496 936	2 752 501	2 934 121	3 144 651	2 960 226
Gewinn:					
Nettogewinn ..... %	7,33	8,50	7,50	9,00	8,50

II. Wechselverkehr, Wechselkurse etc.

Wechselverkehr. Der Wechselverkehr wurde bis zum Jahre 1869 einschl. nach dem Inhalt der Hebungsregister der bremischen Stempelsteuer von Wechseln berechnet. Die Steuer betrug: bis einschliesslich 25 Thlr. 1 Gr., von über 25—50 Thlr. 2 Gr., u. s. w. für jede 25 Thlr. Kapital 1 Gr. mehr; zur Ermittelung der Kapitalsumme der gestempelten Wechsel sind daher für je 4 Groten Steuer 100 Thlr. Kapital angenommen. Seit dem 1 Januar 1870 ist die Steuer Reichssteuer geworden. Nach dem Reichsgesetz vom 10 Juni 1869 betrug sie für Wechsel bis zu 50 Thlr. 1 Sgr., über 50—100 Thlr. 1½ Sgr., über 100—200 Thlr. 3 Sgr. u. s. w. für jede 100 Thlr. 1½ Sgr. mehr; darnach sind bei Aufstellung der Tabelle für je 1½ Sgr. Steuer 100 Thlr. Kapital gerechnet. Vom 1 Juli 1879 an ist die Steuer für Wechsel bis zu 200 M. auf 10 ₰., über 200—400 M. auf 20 ₰., über 400—600 M. auf 30 ₰., über 600—800 M. auf 40 ₰., über 800—1000 M. auf 50 ₰. und für jede fernere 1000 M. auf 50 ₰. mehr festgesetzt (Reichsgesetz vom 4 Juni 1879); in den betreffenden Tabellen sind darum nach dem 1 Juli 1879 für je 6 ₰. Steuer 100 M. in Anrechnung gebracht. Bei der Verschiedenheit der Besteuerung nach dem früheren bremischen und dem Reichsgesetze aber sind die für 1870 und später gewonnenen Zahlen mit den früheren erst vergleichbar, wenn ihnen zur Ausgleichung der durch das Reichsgesetz herbeigeführten Befreiungen etwa 33⅓ pct. hinzugerechnet werden. Dies ist in den Tabellen denn auch geschehen.

Der „Wechselverkehr“ war in den Jahren

Digitized by Google

Tab. 210.	1894	1895	1896	1897	1898
überhaupt in Mark.....	450 455 107	445 634 222	478 026 414	485 428 444	514 060 667

Auf die einzelnen Monate des Jahres kamen davon, in Tausend Mark gerechnet:

Tab. 211.	Janr.	Febr.	März	April	Mai	Juni	Juli	Aug.	Sept.	Oktbr.	Novbr.	Decbr.
1894.....	38 358	32 491	41 579	40 786	39 732	36 435	40 360	38 128	34 847	38 280	36 305	33 154
1895.....	38 340	32 609	32 825	36 511	38 739	35 422	41 866	35 122	36 018	37 878	36 798	43 50.
1896.....	40 728	34 960	42 849	42 383	39 618	43 339	42 390	29 971	37 774	40 076	42 837	41 10.
1897.....	38 659	38 420	41 343	45 610	40 746	36 289	45 462	32 409	39 679	40 315	39 520	43 9..
1898.....	43 756	36 787	49 514	47 614	22 209	72 167	35 608	39 769	41 120	38 192	41 319	45 97.

Die in den folgenden Tabellen verzeichneten Wechsel-, Effekten- und Geldkurse sind wie die in früheren Jahrgängen veröffentlichten nach den Anschreibungen der Börsenmakler zusammengestellt.

Wechselkurse überhaupt im Jahrfünft 1894 bis 1898:

Tab. 212.	Amsterdam 100 *fl.* 2 Mt. *M*			Newyork 100 $ Gold k. S. *M*			London 100 £ 3 Mt. *M*			Paris 100 *fr.* 2 Mt. *M*		
	höchst.	mittl.	niedgst.	höchst.	mittl.	niedgst.	höchst.	mittl.	niedgst.	höchst.	mittl.	niedgst.
1894.....	168,75	168,14	167,55	419,50	417,98	417,00	2036,00	2031,78	2023,00	80,85	80,61	80,4.
1895.....	168,80	168,05	167,10	419,00	417,41	416,00	2039,50	2036,34	2031,00	80,85	80,64	80,3.
1896.....	168,20	167,55	166,95	420,50	417,97	416,50	2039,50	2030,05	2014,00	80,75	80,55	80,1.
1897.....	168,05	167,68	167,30	419,50	418,32	417,00	2030,50	2025,17	2018,00	80,70	80,50	80,1.
1898.....	168,50	168,02	167,25	423,75	420,65	419,00	2032,00	2027,12	2021,00	80,65	80,35	80,0.

	belg. Bankplätze 100 *fr.* 2 Mt. *M*			schweiz. Bankplätze 100 *fr.* 2 Mt. *M*			Wien 100 *fl.* 2 Mt. *M*			Petersburg 100 *R.* 3 Mt. *M*		
1894.....	80,80	80 55	80,30	80,75	80,42	80,10	163,25	162,23	160,50	217,50	215,08	212 6.
1895.....	80,75	80,56	80,35	80,60	80,39	80,05	169,90	166,16	162,60	217,55	215,80	212,1.
1896.....	80,80	80,44	80,05	80,30	80,13	79,50	169,40	168,13	166,30	214,25	212,88	212,0.
1897.....	80,60	80,40	80,10	80,25	79,96	79,50	169,30	168,79	167,10	—	—	—
1898.....	80,45	80,19	79,80	80,80	79,82	79,25	169,00	168,34	167,50	—	—	—

Wechselkurse nach Monaten in den Jahren 1897 und 1898:

Tab. 213.	Janr.	Febr.	März	April	Mai	Juni	Juli	Aug.	Sept.	Oktbr.	Novbr.	Decbr.
Amsterdam, höchster:												
1897.....	167,95	168,00	167,85	167,90	168,05	168,05	167,95	167,80	167,60	167,90	167,75	167,5.
1898.....	168,15	168,40	168,40	168,50	168,40	168,20	168,20	168,20	168,10	167,90	168,00	167,6.
mittler:												
1897.....	167,71	167,93	167,58	167,70	167,88	167,56	167,80	167,66	167,41	167,50	167,69	167,4.
1898.....	167,87	168,28	168,35	168,33	168,31	168,00	168,10	168,09	167,88	167,74	167,85	167,4.
niedrigster:												
1897.....	167,60	167,85	167,35	167,40	167,65	167,75	167,70	167,55	167,30	167,40	167,55	167,3.
1898.....	167,70	168,15	168,20	168,00	168,15	167,75	168,05	168,00	167,70	167,55	167,55	167,3.
Newyork, höchster:												
1897.....	418,25	419,00	418,75	418,00	418,00	417,75	417,50	419,00	419,50	419,50	419,00	419,0.
1898.....	420,50	421,50	423,00	423,75	423,00	419,75	420,00	420,00	421,00	421,25	421,25	421,6.
mittler:												
1897.....	417,81	418,68	418,44	417,68	417,64	417,39	417,39	418,50	419,21	419,38	418,92	418,7.
1898.....	419,62	420,36	422,22	423,10	421,59	419,21	419,21	419,85	420,63	421,07	420,53	420,0.
niedrigster:												
1897.....	417,50	418,25	417,75	417,00	417,50	417,00	417,00	417,00	419,00	419,00	418,50	418,3.
1898.....	419,00	419,75	421,50	422,50	419,50	419,00	419,00	419,75	420,00	420,75	420,00	420,0.
London, höchster:												
1897.....	2026,00	2030,50	2030,00	2030,00	2030,50	2029,50	2029,00	2028,50	2026,00	2024,00	2019,00	2020,0.
1898.....	2026,00	2029,00	2030,50	2032,00	2031,00	2031,50	2030,50	2029,50	2029,00	2025,00	2024,50	2024,0.
mittler:												
1897.....	2022,48	2028,77	2028,52	2027,71	2029,78	2028,14	2027,93	2026,94	2024,50	2020,13	2018,48	2018,6.
1898.....	2024,22	2027,58	2029,52	2030,46	2029,75	2028,96	2029,48	2029,08	2026,29	2023,50	2023,85	2022,2.
niedrigster:												
1897.....	2021,00	2027,00	2027,00	2026,00	2027,00	2027,00	2027,00	2026,00	2023,00	2018,00	2018,00	2018,6.
1898.....	2021,00	2027,00	2028,50	2028,00	2027,00	2027,00	2028,00	2028,00	2023,50	2022,00	2023,00	2021,5.
Paris, höchster:												
1897.....	80,50	80,65	80,70	80,65	80,70	80,70	80,65	80,60	80,55	80,45	80,35	80,3.
1898.....	80,55	80,55	80,60	80,65	80,60	80,40	80,40	80,40	80,40	80,25	80,15	80,2.
mittler:												
1897.....	80,38	80,59	80,62	80,60	80,69	80,65	80,61	80,53	80,43	80,32	80,31	80,2.
1898.....	80,42	80,47	80,52	80,56	80,49	80,33	80,34	80,38	80,25	80,20	80,11	80,1.
niedrig.												
1897.....	80,30	80,55	80,45	80,45	80,65	80,60			80,35	80,20	80,30	80,1.
1898.....	80,35	80,40	80,45	80,50	80,40	80,25			80,15	80,15	80,05	80,0.

Digitized by Google

. 213. chluss.)	Janr.	Febr.	März	April	Mai	Juni	Juli	Aug.	Sept.	Oktbr.	Novbr.	Decbr.
	belgische Bankplätze, höchster:											
.....	80,45	80,60	80,60	80,55	80,55	80,55	80,55	80,55	80,50	80,30	80,30	80,25
.....	80,40	80,45	80,40	80,35	80,30	80,25	80,40	80,25	80,15	80,15	80,05	80,15
	mittler:											
.....	80,30	80,50	80,52	80,50	80,54	80,51	80,51	80,45	80,36	80,25	80,24	80,17
.....	80,30	80,38	80,34	80,28	80,26	80,21	80,29	80,20	80,08	80,04	79,94	79,90
	niedrigster:											
.....	80,25	80,40	80,40	80,40	80,50	80,45	80,50	80,35	80,30	80,20	80,20	80,10
.....	80,25	80,30	80,25	80,25	80,20	80,15	80,20	80,15	79,95	79,95	79,80	79,80
	schweizer Bankplätze, höchster:											
.....	79,80	79,90	79,90	80,20	80,20	80,10	80,10	80,25	80,25	80,15	79,95	79,70
.....	79,85	79,85	79,85	80,00	80,00	80,80	79,90	80,00	80,00	79,95	79,80	79,60
	mittler:											
.....	79,76	79,83	79,83	80,08	80,11	80,03	80,04	80,15	80,17	80,00	79,90	79,58
.....	79,77	79,77	79,81	79,90	79,99	79,87	79,85	79,96	79,91	79,88	79,67	79,41
	niedrigster:											
.....	79,60	79,80	79,80	79,90	80,10	80,00	80,00	80,10	80,10	79,90	79,75	79,50
.....	79,60	79,70	79,75	79,85	79,90	79,80	79,80	79,85	79,80	79,75	79,50	79,25
	Wien, höchster:											
.....	169,10	169,20	169,20	169,25	169,30	169,20	169,10	169,10	169,00	168,85	168,60	168,15
.....	168,70	168,90	169,00	168,70	168,65	168,40	168,50	168,50	168,40	168,20	168,15	168,00
	mittler:											
.....	168,74	163,01	169,02	169,14	169,05	169,09	169,02	168,90	168,81	168,60	168,48	167,59
.....	168,47	168,71	168,83	168,50	168,23	168,23	168,36	168,43	168,25	168,17	167,97	167,88
	niedrigster:											
.....	168,40	168,70	168,85	169,00	168,75	168,85	168,95	168,65	168,70	168,45	168,20	167,10
.....	168,40	168,50	168,70	168,30	167,50	167,90	168,30	168,40	168,15	168,10	167,80	167,70

In früheren Veröffentlichungen sind die Monatskurse bis zum Jahre 1857 zurück mitgetheilt.

Effektenkurse überhaupt im Jahrfünft 1894—1898:

'ab. 214.

im Jahre	bremische Staatsanleihen											
	4½ % von 1859			3½ % von 1873			3½ % von 1887			3½ % von 1888		
	höchst.	mittl.	niedgst.	höchst.	mittl.	niedgst.	höchst.	mittl.	niedgst.	höchst.	mittl.	niedgst.
4.....	106,63	105,93	105,50	101,06	98,53	96,00	102,06	99,56	96,88	—	—	—
5.....	108,38	107,55	106,63	102,56	100,93	100,13	101,75	101,19	100,50	101,56	101,22	100,50
6.....	108,25	107,37	106,00	100,75	100,25	100,00	102,00	100,67	99,83	102,00	100,85	100,00
7.....	107,00	106,43	106,00	—	—	—	101,50	100,44	99,88	101,19	100,51	99,88
8.....	106,50	105,95	104,69	—	—	—	101,00	100,00	99,00	101,63	100,08	99,00
	3½ % von 1890			3½ % von 1892			3½ % von 1893			3 % von 1896		
4.....	—	—	—	—	—	—	—	—	—	—	—	—
5.....	102,88	102,16	100,75	104,00	103,05	102,00	104,00	103,05	102,00	—	—	—
6.....	102,75	101,52	100,00	103,38	102,45	101,00	103,63	102,68	101,50	—	—	—
7.....	101,63	100,92	100,25	102,25	101,38	100,50	103,00	101,80	100,58	97,63	96,11	94,50
8.....	101,69	100,24	99,00	102,50	100,55	99,00	102,69	100,81	99,13	95,31	93,12	90,88
	Aktiengesellschaft Weser			Bremer Vulkan			Rosario Nitrate limited Comp.			Petroleumraffinerie vorm. A. Korff		
4.....	108,00	101,79	91,00	—	—	—	116,00	96,42	76,00	161,00	149,01	132,00
5.....	114,63	101,54	90,00	143,00	132,32	118,83	115,42	103,92	91,00	172,00	166,83	148,00
6.....	112,00	107,25	99,50	140,33	135,93	127,13	109,63	104,37	93,00	174,00	162,77	154,83
7.....	115,00	103,99	100,00	139,00	132,31	129,50	104,08	90,38	70,00	171,00	159,95	150,00
8.....	136,50	124,31	113,13	171,60	154,23	125,00	80,25	73,29	65,00	190,00	160,78	145,00
	Bremer Baumwollespinnerei u. -Weberei			Bremer Jutespinnerei			Jute-Sp. u. -Weberei „Bremen“			Hanseat. Jute-Spinnerei u. -Weberei		
894	51,50	48,25	42,00	145,00	126,18	114,00	119,38	106,42	87,00	85,00	81,44	70,00
895.....	90,00	72,91	44,00	165,00	153,46	133,00	158,50	145,25	115,00	125,00	95,21	80,00
896.....	93,00	89,32	83,75	165,00	151,37	140,00	158,00	150,20	142,00	130,00	123,83	115,00
897.....	95,50	91,60	87,92	150,00	140,45	135,00	146,00	143,46	140,00	130,00	123,76	118,00
898.....	92,00	79,06	70,00	165,00	150,99	136,00	176,00	158,71	140,00	170,00	140,60	120,00
	Bremer Wollwäscherei			Bremer Wollkämmerei			Nordd. Wollkämmerei u. Kammgarnspinnerei			Brem. Tauwerkfabrik, vorm. Michelsen		
1894.....	105,00	99,56	85,00	290,00	265,05	225,00	160,00	147,74	131,00	—	—	—
1895.....	140,00	121,98	100,00	320,00	273,95	214,50	205,00	172,20	139,00	—	—	—
1896.....	135,00	128,66	119,50	314,50	301,03	290,00	196,00	179,34	165,00	120,00	117,04	107,00
1897.....	125,00	118,17	110,00	295,00	276,71	260,00	176,00	164,68	155,00	132,00	123,29	114,00
1898.....	136,50	129,72	112,00	333,00	303,75	274,33	175,50	166,09	156,00	144,00	136,06	124,00

Digitized by Google

Tab. 214. (Schluss.)

	Delmenhorster Linoleumfabrik			Deutsche Linoleumwerke „Hansa“			Bremer Brauerei			St. Pauli-Brauerei Stammaktien		
	höchst.	mittl.	niedgst.	höchst.	mittl.	niedgst.	höchst.	mittl.	niedgst.	höchst.	mittl.	niedgst.
1894	—	—	—	—	—	—	148,00	140,37	135,00	210,00	210,71	163,[illegible]
1895	138,00	131,20	110,00	—	—	—	167,00	154,13	140,00	205,17	190,71	168,[illegible]
1896	175,00	151,88	130,00	—	—	—	190,00	172,98	150,00	220,25	210,52	190,[illegible]
1897	198,00	175,26	154,00	160,00	145,38	130,75	180,00	171,06	160,00	218,00	134,50	101,[illegible]
1898	218,00	199,28	173,00	190,00	167,82	149,00	192,00	181,79	175,00	105,00	97,73	88,[illegible]
	Hemelinger Aktienbrauerei			Bremer Cigarrenfabriken			Deutsche National-Bank			Bremer Hypothekenbank		
1894	156,00	151,24	142,00	125,00	122,70	117,50	106,00	102,19	99,63	106,50	104,56	99,[illegible]
1895	179,00	167,96	155,00	143,50	128,52	120,50	120,50	114,10	104,00	113,00	108,50	104,[illegible]
1896	200,00	188,18	174,00	140,00	137,99	130,00	118,00	115,47	113,67	113,50	110,66	105,[illegible]
1897	196,00	185,85	170,00	137,00	134,61	131,00	124,00	120,89	114,75	112,00	109,94	107,[illegible]
1898	196,00	186,51	176,00	145,00	140,53	131,00	127,44	124,57	119,31	111,75	110,85	109,[illegible]
	Bank für Handel u. Gewerbe			Niedersächsische Bank			Norddeutscher Lloyd			Dampfschiff-gesellschaft Neptun		
1894	106,38	105,12	100,00	110,00	106,55	102,50	118,50	101,02	86,00	135,00	123,80	110,[illegible]
1895	110,38	107,91	104,75	127,50	116,40	106,00	119,00	100,59	83,00	160,00	149,04	130,[illegible]
1896	114,50	112,97	109,25	131,13	97,08	73,50	119,25	111,35	99,38	172,00	157,97	142,[illegible]
1897	116,50	113,14	112,00	117,00	114,40	107,58	114,50	106,21	98,94	161,50	149,93	144,[illegible]
1898	119,50	117,53	111,00	123,00	116,46	111,50	118,04	111,71	104,13	156,00	148,32	141,[illegible]
	Dampfschiff-gesellschaft Hansa			Bugsirgesellschaft Union			Brem. Schleppschiff-fahrtgesellschaft			Bremer Strassenbahn		
1894	107,13	102,23	94,00	100,00	96,98	95,00	100,00	95,18	80,00	120,63	109,13	106,[illegible]
1895	125,46	115,85	106,69	100,00	95,17	90,00	101,00	99,76	95,00	127,00	122,12	117,[illegible]
1896	115,79	108,06	96,13	100,00	93,38	87,00	100,00	97,28	90,00	135,00	131,09	125,[illegible]
1897	122,36	104,31	98,25	95,00	83,77	75,00	104,00	100,24	91,00	142,13	137,55	129,[illegible]
1898	177,63	149,82	118,92	80,25	72,97	53,00	109,00	107,06	100,50	154,75	148,56	139,[illegible]

Effektenkurse nach Monaten in den J. 1897 u. 1898.

Tab. 215.

	Janr.	Febr.	März	April	Mai	Juni	Juli	Aug.	Sept.	Oktbr.	Novbr.	Decbr.
4½ % brem. Staatsanleihe von 1859, höchster:												
1897	106,58	106,38	106,25	106,63	106,63	106,38	106,69	106,75	106,75	107,00	107,00	106,[illegible]
1898	106,50	106,50	106,50	106,38	106,25	106,25	106,38	105,94	105,94	105,75	105,25	105,[illegible]
mittler:												
1897	106,39	106,22	106,02	106,52	106,44	106,14	106,38	106,60	106,66	106,70	106,58	106,[illegible]
1898	106,50	106,50	106,29	106,26	106,25	106,17	106,15	105,94	105,83	105,44	104,99	105,[illegible]
niedrigster:												
1897	106,00	106,00	106,00	106,00	106,25	106,04	106,00	106,50	106,50	106,50	106,50	106,[illegible]
1898	106,50	106,50	106,17	106,13	106,25	105,88	105,67	105,94	105,50	105,13	104,69	105,[illegible]
3½ % desgleichen von 1887, höchster:												
1897	100,75	100,75	101,50	100,75	100,75	101,00	100,44	100,38	100,19	100,19	100,25	100,[illegible]
1898	100,56	100,75	101,00	100,75	100,19	100,25	100,00	100,00	99,88	99,88	99,50	100,[illegible]
mittler:												
1897	100,49	100,64	101,20	100,69	100,69	100,70	100,27	100,26	100,06	99,98	100,10	100,[illegible]
1898	100,35	100,64	100,71	100,32	100,15	100,15	99,66	99,96	99,67	99,64	99,20	99,[illegible]
niedrigster:												
1897	100,25	100,50	101,00	100,56	100,63	100,13	100,13	100,06	100,00	99,88	100,00	100,[illegible]
1898	100,25	100,50	100,50	100,13	100,00	99,71	99,13	99,88	99,38	99,25	99,00	99,[illegible]
3½ % brem. Staatsanleihe von 1888, höchster:												
1897	101,06	100,94	101,19	100,75	100,75	100,69	100,44	100,38	100,25	100,19	100,38	100,[illegible]
1898	100,69	101,06	101,63	100,81	100,19	100,25	100,00	100,00	99,88	99,88	99,50	100,[illegible]
mittler:												
1897	100,91	100,84	101,16	100,70	100,69	100,55	100,29	100,27	100,18	100,05	100,19	100,[illegible]
1898	100,38	101,00	100,99	100,36	100,16	100,16	99,67	99,96	99,67	99,65	99,34	99,[illegible]
niedrigster:												
1897	100,50	100,75	101,13	100,50	100,44	100,13	100,25	100,13	100,13	99,88	100,13	100,[illegible]
1898	100,25	100,69	100,63	99,96	100,00	99,67	99,13	99,88	99,38	99,25	99,00	99,[illegible]
3½ % desgleichen von 1890, höchster:												
1897	101,50	101,63	101,63	101,50	101,19	101,19	101,06	100,88	100,50	100,44	100,46	100,[illegible]
1898	101,13	101,69	101,63	101,00	100,75	100,75	100,00	100,06	99,88	99,88	99,25	100,[illegible]
mittler:												
1897	101,30	101,52	101,54	101,21	101,13	101,01	100,96	100,77	100,38	100,33	100,37	100,[illegible]
1898	100,82	101,59	101,00	100,65	100,66	100,36	99,67	99,99	99,71	99,69	99,15	99,[illegible]
niedrigster:												
1897	100,75	101,25	101,31	101,00	100,92	100,88	100,88	100,25	100,25	100,25	100,25	100,[illegible]
....	100,75	101,13	100,81	100,38	100,38	99,67	99,00	99,88	99,50	99,25	99,00	99,[illegible]

Digitized by Google

Tab. 215. (Forts.)

	Janr.	Febr.	März	April	Mai	Juni	Juli	Aug.	Sept.	Oktbr.	Novbr.	Decbr.
$3^1/_2$ % desgleichen von 1892, höchster:												
1897	102,00	102,25	102,00	102,00	102,00	102,00	101,88	101,25	101,38	100,81	100,88	101,00
1898	101,50	102,50	102,25	101,56	101,38	101,38	100,06	100,13	99,88	99,88	99,50	100,50
mittler:												
1897	101,73	102,01	101,93	101,64	101,85	101,92	101,33	101,02	100,92	100,66	100,68	100,84
1898	101,37	102,16	101,91	101,34	101,02	100,64	99,73	100,05	99,76	99,75	99,27	99,55
niedrigster:												
1897	101,25	101,88	101,38	101,25	101,69	101,67	101,00	100,58	100,63	100,50	100,50	100,50
1898	100,63	101,88	101,29	100,88	100,75	99,79	99,13	99,88	99,50	99,50	99,00	99,25
$3^1/_2$ % desgleichen von 1893, höchster:												
1897	102,44	102,31	102,31	102,50	103,00	102,63	102,31	101,75	101,25	101,13	101,00	101,25
1898	102,25	102,69	102,69	102,25	102,00	101,56	100,06	100,25	100,25	99,96	99,63	100,50
mittler:												
1897	102,32	102,27	102,26	102,38	102,69	102,36	101,96	101,53	101,09	100,93	100,76	101,13
1898	101,79	102,48	102,56	101,88	101,42	100,75	99,72	100,15	99,91	99,80	99,49	99,71
niedrigster:												
1897	102,00	102,06	102,06	102,19	102,42	102,19	101,38	101,00	100,94	100,75	100,58	100,94
1898	101,00	102,00	102,25	101,25	101,00	99,75	99,13	100,06	99,69	99,56	99,17	99,42
3 % desgleichen von 1896, höchster:												
1897	97,63	97,50	97,25	97,25	97,31	96,88	96,25	95,38	95,25	95,13	94,94	95,25
1898	95,31	95,06	95,06	94,63	94,50	94,13	93,25	92,25	92,25	91,79	91,50	92,00
mittler:												
1897	97,56	97,31	97,15	97,13	97,07	96,62	95,72	95,26	95,09	94,85	94,81	94,73
1898	95,14	95,03	94,73	94,06	94,17	93,49	92,15	92,08	92,07	91,54	91,16	91,77
niedrigster:												
1897	96,96	97,13	97,00	96,94	96,79	96,25	95,25	95,06	94,56	94,75	94,63	94,50
1898	95,00	91,92	91,38	93,42	94,00	92,88	91,50	91,88	91,33	91,38	90,88	91,38
Aktiengesellschaft Weser, höchster:												
1897	102,00	105,00	107,50	103,00	105,00	103,50	106,00	104,00	101,00	106,79	107,50	115,00
1898	115,00	115,00	123,00	129,75	136,50	134,38	130,50	129,71	128,00	125,00	124,50	123,75
mittler:												
1897	101,53	102,70	104,29	102,19	102,47	102,39	103,00	103,61	101,97	106,10	106,51	111,11
1898	113,96	114,21	119,49	127,91	133,04	133,25	129,19	128,95	125,13	124,69	119,75	122,13
niedrigster:												
1897	100,75	100,50	101,50	100,75	100,25	101,00	102,00	101,00	100,00	104,75	105,69	105,88
1898	113,25	113,13	114,50	123,54	130,38	131,50	128,00	127,96	123,00	124,00	116,00	116,00
Bremer Vulkan, höchster,												
1897	139,00	137,08	136,00	133,75	133,00	132,50	132,25	131,50	131,00	131,38	131,50	131,38
1898	131,17	131,67	136,88	149,68	171,60	163,00	161,00	165,50	170,50	169,00	169,00	169,00
mittler:												
1897	136,14	135,33	134,65	132,49	131,81	131,56	131,21	130,52	130,65	130,94	131,25	131,21
1898	129,55	131,13	132,37	141,25	160,73	161,21	160,95	162,79	166,88	168,98	168,02	166,91
niedrigster:												
1897	133,50	133,00	131,75	131,00	130,17	131,00	130,75	129,50	130,00	130,67	130,88	130,75
1898	125,00	130,00	131,00	137,25	150,14	160,33	160,08	160,00	162,00	168,50	167,75	160,00
Rosario Nitrate Company, limited, höchster:												
1897	103,33	104,00	103,50	102,00	99,00	93,75	104,08	90,50	90,00	88,00	75,00	74,00
1898	72,00	71,17	74,75	72,50	75,00	80,25	75,00	80,00	78,00	77,50	73,63	74,00
mittler:												
1897	101,80	102,16	102,13	100,01	94,97	91,97	90,47	88,90	87,55	79,90	72,34	72,37
1898	71,34	69,33	71,52	70,46	73,65	76,50	74,42	76,34	76,56	75,95	71,91	71,54
niedrigster:												
1897	100,00	100,50	100,13	98,50	90,25	89,50	89,00	87,17	85,00	70,00	70,00	70,00
1898	68,50	66,00	65,00	63,00	71,00	72,50	73,50	74,25	75,25	72,00	70,00	70,00
Petroleumraffinerie, vormals A. Korff, höchster:												
1897	163,50	165,00	164,75	171,00	171,00	—	170,00	—	—	152,00	152,00	150,50
1898	158,00	150,00	168,00	165,00	165,00	165,00	160,00	159,00	165,00	171,17	171,00	190,00
mittler:												
1897	162,54	163,46	164,51	169,53	169,76	—	156,67	—	—	152,00	151,00	150,08
1898	150,39	149,81	161,00	156,52	165,00	154,40	157,35	157,27	160,48	168,76	171,00	177,35
niedrigster:												
1897	162,00	162,50	164,50	164,50	169,00	—	150,00	—	—	152,00	150,50	150,00
1898	145,00	149,00	150,00	150,00	165,00	150,00	150,00	155,00	155,00	163,50	171,00	171,00
Bremer Baumwollespinnerei u. -Weberei, höchster:												
1897	92,63	95,50	94,00	94,00	95,50	92,13	92,50	94,25	92,50	91,00	90,00	90,00
1898	92,00	90,00	75,25	78,00	81,00	80,00	78,00	80,00	82,00	82,00	80,00	77,50
mittler:												
1897	91,92	94,38	91,61	91,56	91,59	91,87	91,91	92,96	91,41	90,29	89,92	89,81
1898	89,38	78,15	75,23	76,70	79,67	78,56	77,62	76,48	80,83	80,30	78,77	77,06
niedrigster:												
1897	91,00	93,00	90,00	90,00	90,00	91,50	91,50	91,75	90,75	87,92	89,00	89,00
1898	88,00	70,00	75,00	75,00	78,00	78,00	75,00	75,00	80,00	77,75	76,00	76,50

Digitized by Google

Tab. 215. (Forts.)	Janr.	Febr.	März	April	Mai	Juni	Juli	Aug.	Sept.	Oktbr.	Novbr.	Dezbr.
Bremer Jutespinnerei, höchster:												
1897	150,00	146,00	145,00	140,00	139,00	140,00	142,00	140,50	140,00	140,00	139,00	140,00
1898	140,00	140,00	142,00	140,00	152,00	160,00	160,00	161,00	165,00	165,00	160,00	157,50
mittler:												
1897	145,99	145,36	141,46	139,11	138,61	139,20	140,61	139,91	139,63	139,81	137,06	135,31
1898	139,04	139,20	140,54	139,26	146,63	152,65	159,88	160,18	162,69	160,85	155,29	155,71
niedrigster:												
1897	135,00	141,67	139,00	138,50	138,00	138,00	138,75	139,00	138,25	135,00	135,00	138,33
1898	136,00	138,67	139,50	138,00	139,00	150,00	159,00	159,00	161,00	158,00	152,00	154,00
Jute-Spinnerei u. -Weberei „Bremen“, höchster:												
1897	146,00	146,00	145,00	144,00	142,88	142,25	142,00	145,00	145,00	145,00	145,00	145,00
1898	145,00	146,00	147,50	147,25	151,00	154,00	164,00	172,00	173,00	175,00	176,00	174,25
mittler:												
1897	145,48	144,60	143,27	142,45	141,67	142,03	142,00	144,56	145,00	145,00	142,11	143,38
1898	143,52	144,73	145,80	146,53	149,07	152,12	159,37	170,48	172,05	173,38	174,09	173,41
niedrigster:												
1897	145,00	140,25	141,50	142,00	140,00	141,00	142,00	142,00	145,00	145,00	141,00	141,00
1898	140,00	144,00	144,50	146,50	146,50	151,00	154,00	166,00	171,25	172,00	173,00	172,50
Hanseatische Jute-Spinnerei u. -Weberei, höchster:												
1897	125,00	124,50	121,00	121,50	125,33	126,00	125,00	124,69	125,63	125,75	126,50	130,00
1898	125,08	125,17	125,50	125,00	135,00	139,00	139,00	154,17	157,75	164,50	163,00	170,00
mittler:												
1897	124,28	121,81	120,67	120,92	121,62	124,33	123,88	124,07	124,67	125,37	125,66	127,33
1898	124,08	123,75	124,95	124,43	129,52	136,57	135,87	147,79	155,07	159,73	161,18	161,16
niedrigster:												
1897	120,00	118,00	120,00	120,13	120,50	122,50	123,50	123,50	124,00	124,50	125,00	125,00
1898	120,00	122,58	124,17	123,63	124,00	134,50	131,00	136,25	151,00	155,00	160,00	160,00
Bremer Wollwäscherei, höchster:												
1897	125,00	118,00	117,00	117,00	120,00	125,00	118,00	118,50	125,00	122,00	118,00	120,00
1898	120,00	125,00	130,00	128,00	129,00	130,25	134,38	136,00	136,50	136,00	136,00	135,00
mittler:												
1897	118,68	115,63	116,24	117,00	119,35	119,95	115,70	117,05	123,34	119,63	116,50	118,50
1898	115,63	119,70	126,83	127,17	128,25	129,83	132,27	134,92	136,09	136,00	133,94	136,00
niedrigster:												
1897	110,00	113,00	110,00	117,00	117,00	116,00	110,00	113,50	117,00	118,00	115,00	116,50
1898	112,00	115,00	125,00	126,50	128,00	128,50	129,50	134,00	131,50	136,00	130,00	136,00
Bremer Wollkämmerei, höchster:												
1897	295,00	290,00	285,00	280,00	275,00	275,00	275,00	275,00	275,00	275,00	274,88	290,00
1898	284,00	292,00	292,00	292,00	295,00	294,25	300,00	321,00	324,00	333,00	332,50	330,00
mittler:												
1897	290,68	281,71	277,54	275,74	270,50	273,15	274,99	273,02	272,88	273,57	273,72	283,01
1898	278,84	286,90	290,04	290,72	292,48	292,83	295,38	311,78	322,42	327,90	329,67	326,01
niedrigster:												
1897	280,00	271,00	270,00	270,00	260,00	270,00	274,75	270,00	265,00	270,00	272,50	274,50
1898	274,33	284,00	285,75	289,00	289,00	290,00	294,00	302,00	320,00	322,50	325,00	324,00
Norddeutsche Wollkämmerei u. Kammgarnspinnerei, höchster:												
1897	170,50	167,50	168,50	165,00	171,00	176,00	172,50	165,50	165,00	165,00	161,00	163,00
1898	172,00	170,00	171,00	168,50	175,50	170,50	162,00	175,13	173,00	170,00	166,00	163,00
mittler:												
1897	167,42	166,13	166,78	161,69	161,84	168,26	171,14	164,48	163,88	163,75	160,07	160,61
1898	161,58	168,52	169,63	166,54	171,75	163,61	161,16	168,86	168,50	166,98	164,32	161,61
niedrigster:												
1897	165,00	162,50	165,00	155,00	155,00	163,50	167,00	164,00	161,00	160,00	159,00	158,25
1898	156,00	165,00	168,50	165,00	166,00	158,75	159,00	159,94	165,00	164,00	163,00	160,00
Bremer Tauwerkfabrik, vormals Michelsen, höchster:												
1897	116,75	122,00	119,50	120,00	121,50	124,50	121,75	127,50	132,00	132,00	129,50	129,50
1898	127,25	130,50	135,00	135,33	137,50	141,50	140,00	139,00	138,25	141,00	142,00	142,00
mittler:												
1897	115,35	118,92	118,91	119,02	120,84	121,01	121,54	125,33	130,17	129,95	129,30	129,11
1898	125,64	126,94	132,69	134,46	135,93	139,20	137,38	137,90	137,95	140,59	142,00	142,00
niedrigster:												
1897	114,00	115,50	118,50	117,50	119,00	120,00	121,50	121,75	128,13	129,50	125,00	129,00
1898	124,00	126,25	130,75	133,63	134,00	136,42	134,00	137,00	137,75	138,00	142,00	142,00
Delmenhorster Linoleumfabrik, höchster:												
1897	160,00	165,00	175,00	175,00	168,00	175,00	176,00	182,00	198,00	194,00	192,00	191,00
1898	185,00	188,83	190,00	192,00	215,00	218,00	215,00	211,00	210,00	205,00	205,00	205,00
mittler:												
1897	156,34	161,00	162,91	169,33	166,12	173,04	175,00	180,28	185,02	191,27	191,70	191,00
1898	178,66	183,15	183,81	187,87	202,25	215,61	211,79	209,87	207,75	204,10	204,25	202,31
niedrigster:												
1897	154,00	160,00	161,00	164,00	165,00	168,50	171,00	176,00	182,00	190,00	191,00	190,00
18	178,00	180,00	180,00	185,00	192,00	214,50	205,00	207,50	203,50	201,00	202,00	196,00

Digitized by Google

- -	136,00	140,00	140,00	137,50	139,50	142,63	145,33	156,50	159,00	160,00	158,00	155,00
- -	154,50	154,50	154,50	152,50	164,00	170,13	178,75	190,00	184,00	184,00	180,00	178,50
						mittler:						
- -	132,35	137,80	138,81	137,10	137,33	140,89	142,81	150,83	157,21	158,52	157,01	153,93
- -	153,80	153,65	153,23	150,82	156,87	168,15	172,92	183,74	183,11	181,38	178,00	178,19
						niedrigster:						
- -	130,75	134,75	137,00	136,00	133,13	140,00	142,00	145,13	155,00	157,00	153,50	149,83
- -	152,00	151,00	152,17	149,00	151,25	163,50	169,25	178,50	180,00	179,00	172,00	178,00
						Bremer Brauerei, höchster:						
- -	175,00	175,00	170,00	170,00	175,00	175,00	175,00	175,00	180,00	165,00	173,00	177,50
- -	181,00	185,00	185,00	186,00	187,00	187,50	187,50	189,00	189,00	180,00	180,00	192,00
						mittler:						
- -	175,00	173,33	161,09	166,04	173,78	173,93	172,06	172,88	175,19	165,00	168,20	176,19
- -	178,52	182,52	184,15	185,42	186,07	187,42	187,15	188,34	189,00	180,00	180,00	188,85
						niedrigster:						
- -	175,00	165,00	160,00	160,00	165,00	170,00	170,00	170,00	175,00	165,00	165,00	170,00
- -	175,00	181,00	184,00	184,00	182,00	187,00	187,00	187,50	189,00	180,00	180,00	180,00
						St. Pauli-Brauerei, Stammaktien, höchster:						
- -	218,00	215,00	214,00	212,00	104,00	105,00	104,38	104,50	104,13	105,00	105,67	107,00
- -	105,00	103,50	101,00	100,50	100,00	100,00	100,00	100,50	99,75	94,00	93,25	93,25
						mittler:						
- -	211,85	210,44	213,68	144,03	103,96	104,16	104,14	103,92	102,59	104,55	105,03	105,62
- -	103,36	102,79	100,15	99,98	98,76	98,00	98,23	98,26	97,23	92,79	91,26	91,97
						niedrigster:						
- -	208,00	209,00	212,00	101,00	103,00	103,50	104,00	103,50	101,50	103,50	104,00	104,00
- -	102,50	100,00	99,50	99,50	98,13	97,00	97,00	97,00	93,00	90,50	88,18	91,00
						Hemelinger Aktienbrauerei, höchster:						
- -	185,00	185,00	185,00	185,00	185,00	185,00	195,00	196,00	196,00	183,75	183,75	180,75
- -	180,50	195,00	195,00	186,00	186,00	191,00	195,00	196,00	195,50	180,00	--	190,00
						mittler:						
- -	185,00	185,00	185,00	185,00	185,00	185,00	187,21	194,73	195,47	182,57	180,10	180,13
- -	180,50	183,00	183,35	184,07	185,30	186,15	191,16	193,79	195,10	180,00	—	189,24
						niedrigster:						
- -	185,00	185,00	185,00	185,00	185,00	185,00	185,00	193,00	190,00	180,00	170,00	180,00
- -	180,50	180,50	181,00	181,00	185,00	185,00	185,00	176,00	195,00	180,00	—	188,00
						Bremer Cigarrenfabriken, höchster:						
- -	137,00	137,00	136,50	136,00	135,50	135,00	134,50	134,00	134,00	134,00	135,00	134,67
- -	136,00	138,50	139,25	139,25	140,00	141,25	141,00	142,50	145,00	144,00	144,00	144,00
						mittler:						
- -	135,80	136,73	135,92	135,60	134,88	134,90	134,04	132,88	134,00	133,40	133,49	133,54
- -	134,31	136,95	139,08	139,25	139,29	140,69	140,80	141,87	142,59	143,91	144,00	143,63
						niedrigster:						
- -	135,00	136,00	135,00	135,00	134,50	134,50	131,00	131,00	134,00	133,00	133,25	133,50
- -	131,00	136,00	138,50	139,25	138,50	139,75	140,50	140,50	141,00	143,25	144,00	143,50
						Deutsche Nationalbank, höchster:						
- -	119,50	121,00	120,94	121,00	121,38	121,50	121,13	121,56	123,00	122,75	122,50	124,00
- -	124,00	124,31	125,50	125,50	125,00	127,06	127,06	127,00	126,13	127,44	126,50	119,75
						mittler:						
- -	117,85	120,14	120,16	119,98	121,03	120,77	120,42	120,98	122,19	121,86	122,07	123,24
- -	122,71	124,05	124,65	125,05	124,79	125,52	126,45	126,11	125,50	126,73	123,68	119,57
						niedrigster:						
- -	114,75	118,69	118,50	118,00	120,50	120,21	119,75	120,75	121,50	121,50	121,50	122,00
- -	120,75	123,50	124,00	124,50	124,50	124,75	126,00	125,00	125,00	126,00	120,50	119,31
						Bremer Hypothekenbank, höchster:						
- -	111,00	112,00	111,00	110,75	110,38	110,50	109,88	109,83	109,75	110,00	109,50	110,00
- -	111,75	111,75	111,25	111,00	111,25	111,25	111,25	111,25	111,38	111,50	111,50	111,50
						mittler:						
- -	109,56	110,63	110,61	110,51	110,20	110,16	109,69	109,64	109,67	109,56	109,38	109,61
- -	110,03	111,50	110,94	110,01	110,40	111,10	110,82	111,15	111,17	111,28	110,90	110,94
						niedrigster:						
- -	107,50	110,38	110,25	110,31	110,00	109,88	109,29	109,38	109,50	109,50	108,50	109,25
- -	109,25	111,25	110,50	109,13	109,50	111,00	110,50	110,50	110,50	111,00	110,00	110,75
						Bank für Handel und Gewerbe, höchster:						
- -	114,00	116,25	116,50	113,00	113,00	113,00	113,13	113,13	112,88	112,75	112,63	112,83
- -	111,50	115,50	118,63	118,88	118,88	118,69	118,63	119,13	119,13	119,00	119,50	117,88
						mittler:						
- -	112,28	115,41	116,03	112,94	112,87	112,60	112,63	112,82	112,73	112,45	112,31	112,57
- -	111,28	113,90	117,56	118,82	118,72	118,44	118,48	118,85	118,92	119,00	118,45	117,88
						niedrigster:						
- -	112,00	114,00	115,50	112,50	112,25	112,50	112,50	112,63	112,50	112,00	112,25	112,50
- -	111,00	111,75	115,33	118,63	118,00	117,50	118,25	118,38	118,75	119,00	117,63	117,88

Digitized by Google

Tab. 215. (Schluss.)	Janr.	Febr.	März	April	Mai	Juni	Juli	Aug.	Sept.	Oktbr.	Novbr.	Decbr.
Niedersächsische Bank, höchster:												
1897.....	112,63	116,00	115,88	116,25	116,00	117,00	117,00	116,00	115,38	115,00	115,00	114,3
1898.....	113,00	114,13	116,75	115,00	114,00	123,00	122,25	120,50	119,75	120,00	117,75	117,..
mittler:												
1897.....	109,29	113,33	115,23	115,84	115,92	116,21	116,13	113,99	114,66	114,55	114,24	112,..
1898.....	112,38	112,84	115,03	113,45	113,73	118,57	120,10	119,78	118,99	118,34	117,22	117,..
niedrigster:												
1897.....	107,58	111,50	114,00	115,50	115,50	115,75	116,00	112,00	113,00	114,50	113,00	112,..
1898.....	111,50	112,50	113,88	112,00	112,75	113,75	118,17	118,94	118,17	117,25	116,56	116,..
Norddeutscher Lloyd, höchster:												
1897	114,19	114,50	110,38	104,00	108,88	110,38	107,00	108,50	106,13	102,00	103,25	111,..
1898.....	111,67	114,50	118,04	116,58	113,71	116,17	110,69	113,74	113,50	110,75	110,79	114,..
mittler:												
1897.....	113,13	111,54	107,17	103,15	106,61	107,89	106,35	107,07	103,00	101,43	102,38	101,..
1898.....	110,34	111,76	116,04	111,51	112,16	113,02	109,86	112,95	112,29	109,20	109,10	112,..
niedrigster:												
1897.....	112,00	109,50	104,50	101,50	103,99	105,94	105,00	105,88	98,94	100,19	101,56	101,..
1898.....	109,33	110,25	114,50	104,13	109,75	109,46	108,94	112,17	110,69	107,63	107,75	110,..
Dampfschiffgesellschaft Neptun, höchster:												
1897.....	160,00	160,00	150,00	151,00	161,50	160,50	146,25	146,00	147,00	147,00	147,00	147,..
1898.....	142,50	144,50	145,00	145,00	150,00	150,00	152,00	151,75	152,00	151,50	151,50	156,..
mittler:												
1897.....	160,00	155,73	150,00	150,13	'57,39	147,90	145,85	145,07	146,13	147,00	147,00	146,..
1898.....	141,86	143,77	144,29	144,56	147,77	148,87	149,62	151,38	151,88	151,50	151,50	152,..
niedrigster:												
1897.....	160,00	150,00	150,00	150,00	151,00	145,00	145,50	144,00	145,50	147,00	147,00	146,..
1898.....	141,33	142,50	143,88	144,00	145,00	147,75	148,50	151,00	151,00	151,50	151,50	150,..
Dampfschiffgesellschaft Hansa, höchster:												
1897.....	102,58	101,50	103,60	103,00	102,75	103,04	102,25	101,83	104,37	108,42	115,08	122,..
1898.....	123,17	124,78	124,03	134,92	150,31	158,11	158,65	169,69	174,07	173,21	175,18	177,..
mittler:												
1897	101,61	99,99	101,55	102,15	102,41	102,27	101,55	101,53	103,28	105,27	112,85	117,..
1898.....	121,19	123,07	122,98	125,44	143,67	153,38	151,95	166,48	171,64	169,17	173,02	175,..
niedrigster:												
1897.....	99,88	98,25	99,56	101,19	101,56	101,50	100,92	101,13	101,63	103,85	109,38	114,..
1898.....	118,92	121,38	121,81	121,92	135,61	149,71	149,63	159,81	169,38	165,58	169,69	172,..
Bugsirgesellschaft Union, höchster:												
1897.....	95,00	95,00	95,00	90,00	90,00	85,00	85,00	85,00	75,00	75,00	75,00	75,..
1898.....	80,00	75,00	60,00	65,00	78,00	80,00	80,25	77,00	79,00	80,00	80,00	80,..
mittler:												
1897	95,00	95,00	89,53	90,00	90,00	82,89	85,00	77,85	75,00	75,00	75,00	75,..
1898.....	79,20	67,85	58,74	60,13	71,26	73,35	75,43	73,89	77,52	78,31	80,00	80,..
niedrigster:												
1897.....	95,00	95,00	87,50	90,00	90,00	75,00	85,00	75,00	75,00	75,00	75,00	75,..
1898.....	75,00	53,00	58,00	58,00	69,00	71,00	69,50	73,00	76,00	76,00	80,00	80,..
Bremer Schleppschiffahrtgesellschaft, höchster:												
1897.....	94,50	92,00	100,50	102,71	104,00	102,50	102,50	102,50	102,25	102,00	102,50	103,..
1898.....	104,88	104,63	108,50	108,00	108,25	108,50	108,50	108,50	108,00	108,00	109,00	107,..
mittler:												
1897.....	93,14	92,00	98,42	101,79	103,17	102,27	102,32	102,19	102,03	101,67	101,67	102,..
1898.....	102,87	104,37	105,76	107,61	107,85	108,50	108,50	108,15	107,99	107,93	107,96	107,..
niedrigster:												
1897.....	91,00	92,00	93,50	101,13	102,63	102,25	102,13	102,00	102,00	101,33	101,42	101,..
1898.....	100,50	104,00	104,00	106,50	107,50	108,50	108,50	108,00	107,75	107,00	107,50	106,..
Bremer Strassenbahn, höchster:												
1897.....	132,25	132,00	133,25	139,75	140,63	140,00	140,00	141,00	142,00	142,13	142,00	140,..
1898.....	141,25	142,50	145,50	148,50	149,50	150,00	150,13	150,50	154,00	154,75	154,00	154,..
mittler:												
1897.....	131,39	130,96	131,17	136,01	139,43	139,18	139,13	139,77	140,73	141,68	140,97	140,..
1898.....	140,56	141,64	144,04	147,58	148,74	149,72	149,80	149,42	149,82	153,37	153,99	154,..
niedrigster:												
1897.....	130,50	129,13	130,50	132,50	138,00	138,38	138,75	139,25	139,50	139,69	139,33	139,..
8.....	139,00	140,63	142,00	145,00	148,50	149,25	149,25	148,50	148,50	152,50	153,83	154,..

Digitized by Google

Jeder der angegebenen Kurse gilt für 100 ℳ Der Geldkurs (Diskont) der hiesigen „Reichsbankhauptstelle" hat im letzten Jahrfünft für je 100 ℳ betragen:

Tab. 216.	Janr.	Febr.	März	April	Mai	Juni	Juli	Aug.	Sept.	Oktbr.	Novbr.	Decbr.	im Jahr
						höchster:							
1894.....	5,00	4,00	3,00	3,00	3,00	3,00	3,00	3,00	3,00	3,00	3,00	3,00	5,00
1895.....	3,00	3,00	3,00	3,00	3,00	3,00	3,00	3,00	3,00	3,00	4,00	4,00	4,00
1896.....	4,00	4,00	3,00	3,00	3,00	3,00	3,00	3,00	4,00	5,00	5,00	5,00	5,00
1897.....	5,00	4,00	3,50	3,50	3,00	3,00	3,00	3,00	4,00	5,00	5,00	5,00	5,00
1898.....	5,00	4,00	3,00	4,00	4,00	4,00	4,00	4,00	4,00	5,00	6,00	6,00	6,00
						mittler:							
1894.....	4,27	3,16	3,00	3,00	3,00	3,00	3,00	3,00	3,00	3,00	3,00	3,00	3,12
1895.....	3,00	3,00	3,00	3,00	3,00	3,00	3,00	3,00	3,00	3,00	3,63	4,00	3,14
1896.....	4,00	3,37	3,00	3,00	3,00	3,00	3,00	3,00	3,83	4,70	5,00	5,00	3,66
1897.....	4,60	3,92	3,50	3,15	3,00	3,00	3,00	3,00	3,87	4,63	5,00	5,00	3,81
1898.....	4,63	3,57	3,00	3,70	4,00	4,00	4,00	4,00	4,00	4,73	5,57	6,00	4,27
						niedrigster:							
1894.....	4,00	3,00	3,00	3,00	3,00	3,00	3,00	3,00	3,00	3,00	3,00	3,00	3,00
1895.....	3,00	3,00	3,00	3,00	3,00	3,00	3,00	3,00	3,00	3,00	3,00	4,00	3,00
1896.....	4,00	3,00	3,00	3,00	3,00	3,00	3,00	3,00	3,00	4,00	5,00	5,00	3,00
1897.....	4,00	3,50	3,50	3,00	3,00	3,00	3,00	3,00	3,00	4,00	5,00	5,00	3,00
1898.....	4,00	3,00	3,00	3,00	4,00	4,00	4,00	4,00	4,00	4,00	5,00	6,00	3,00

Von edlen Metallen, gemünzt oder ungemünzt, wurden

Tab. 217.	1894	1895	1896	1897	1898
eingeführt:	ℳ	ℳ	ℳ	ℳ	ℳ
überhaupt	104 598 927	66 046 759	160 050 927	248 670 899	256 191 980
darunter					
Gold	85 059 495	44 845 800	136 270 880	226 933 468	231 205 930
Silber	169 805	209 890	222 475	324 800	251 936
gemünzt, ohne nähere Angabe	19 369 627	20 991 069	23 557 572	21 412 631	24 734 114
und zwar von					
Deutschland	18 932 105	20 365 867	23 907 721	21 091 072	79 030 749
Dänemark	—	—	—	—	1 050 000
Grossbritannien	—	—	39 332 273	193 045 820	163 873 600
Holland	—	2 250	—	—	270 900
Frankreich	6 000	—	8 000	4 060	—
Oesterreich	—	—	—	—	3 092 500
d. Verein. Staat. v. N.-A.	84 342 000	44 890 740	89 036 382	28 259 170	970 578
Kolumbien	—	—	—	3 168	—
d. Laplatastaaten	—	—	—	5 225 000	4 867 000
Afrika's Westküste	—	—	4 200	—	—
China	—	—	27 100	421 570	—
Japan	703 200	165 000	7 392 900	—	—
Australien u. d. Südsee-Inseln	8 400	—	—	—	55 251
mit der Post, ohne nähere Angabe	607 222	622 902	342 351	621 039	2 981 402
ausgeführt:					
überhaupt	92 029 900	55 383 740	142 872 073	231 487 632	236 488 901
darunter					
Gold	84 716 600	44 539 000	136 142 400	226 930 440	231 157 520
Silber	—	4 700	33 490	49 180	10 600
gemünzt, ohne nähere Angabe	7 313 300	10 840 040	6 696 183	4 508 012	5 320 781
und zwar nach					
Preussen	78 388 600	42 039 000	21 347 490	68 046 500	161 844 600
Hamburg	—	165 000	7 421 700	421 570	43 050
Baden	—	—	14 627	—	—
Oesterreich	6 033 000	4 700	6 527 254	74 609 220	5 000 000
Russland	—	—	99 364 819	83 521 950	2 801 600
Grossbritannien	133 000	2 500 000	—	10 200	18 917 700
Frankreich	—	—	—	345 000	—
d. Verein. Staaten von N.-A.	—	—	500 000	—	42 556 170
d. Laplatastaaten	—	—	1 000 000	—	—
Westafrika	—	—	—	—	700
Australien	—	—	—	6 000	5 000
mit der Post, ohne nähere Angabe	7 475 300	10 675 040	6 696 183	4 527 192	5 320 081

Die zur Durchfuhr deklarirten edlen Metalle, welche seewärts, z. B. von den Vereinigten Staaten von Nord-Amerika, ankamen und mit der Post weiter gingen, sind nicht als Ausfuhr mittelst der letzteren, sondern als Ausfuhr nach dem deklarirten Bestimmungslande angeschrieben worden.

Digitized by Google

Achter Abschnitt. **Das Versicherungswesen.**

I. Die Lebensversicherung.

1. Im Allgemeinen. Die Zahl der Gesellschaften, welche im bremischen Staat die Lebensversicherung entweder allein oder in Verbindung mit anderen Versicherungen betreiben, hat nach Handelsregister im letzten Jahrfünft betragen:

Tab. 218.	1894	1895	1896	1897	1898
überhaupt	49	63	65	66	73
davon: bremische	1	2	3	4	4
andere deutsche	31	41	42	45	49
fremde	17	20	20	17	20

Ueber Zahl und Summe der im brem. Staate bestehenden Versicherungen sind vollständige Angaben nicht vorhanden, weil die seit dem Jahre 1868 bei den Gesellschaften gemachten Anfragen des statistischen Bureaus nie von allen beantwortet worden sind. Nach den eingegangenen Antworten be-

Tab. 219. am 31 December		Kapitalversicherungen: I. auf den Todesfall 1. auf ein Leben auf Lebenszeit	auf bestimmte Zeit	2. auf verbund. Leben incl. Ueberlebensversich.	II. auf den Erlebungsfall	III. auf den Todes- oder Erlebungsfall	Rentenversicherung: I. auf ein Leben (gewöhnl. Rente)	II. auf verbund. Leben Ueberlebensversich.
1894	Zahl	3 992	92	37	1 476	1 681	618	
	Mark	22 025 130	719 500	71 389	2 454 114	10 563 346	177 140	
1895	Zahl	4 050	139	35	1 542	1 944	674	
	Mark	22 920 658	930 535	68 489	2 544 873	12 151 615	198 475	
1896	Zahl	4 041	184	32	1 695	2 165	761	
	Mark	22 909 249	1 256 435	107 489	2 879 443	13 778 611	219 517	
1897	Zahl	4 166	125	29	1 822	2 558	781	
	Mark	25 623 526	878 935	106 019	3 148 241	16 493 244	230 409	
1898	Zahl	5 326	157	29	2 213	3 349	816	
	Mark	27 114 909	1 166 135	103 619	3 813 031	20 634 932	242 231	

Die Antworten gingen für die Jahre 1890 bis 1893 von je 18, für 1894 bis 1896 von 34, 1897 von 42, für 1898 von 53 Gesellschaften ein. Da sich unter den antwortenden Gesellschaften die bedeutendsten der deutschen und fremden befinden, dürften die angegebenen Versicherungen für die Jahre bis zu 1893 etwa 78 pct., für das Jahr 1894 etwa 89 pct., für 1895 und 1896 etwa 91 pct., für 1897 etwa 93 und für 1898 etwa 98 pct. aller Versicherungen repräsentiren. Die gesammte Versicherungssumme würde demnach etwa betragen haben:

Tab. 220.	Kapitalversicherung	Rentenversicherung
1894	40 126 260	221 766
1895	42 332 790	247 165
1896	44 948 020	267 466
1897	49 758 805	275 140
1898	53 910 843	275 510

Auf die verschiedenen Gesellschaften vertheilen sich die in Tab. 219 angegebenen Versicherungen im letzten Jahrfünft wie folgt:

Digitized by Google

Tab. 221.

	1894	1895	1896	1897	1898	1894	1895	1896	1897	1898
	versicherte Personen					versicherte Summen in Mark				
Kapitalversicherung:										
überhaupt	7278	7710	8117	8668	11074	35 833 479	38 616 170	40 909 187	46 249 965	52 832 626
1. auf ein Leben,										
a) auf Lebenszeit,						**und zwar I. auf den Todesfall:**				
Bremer L.-V.-B.	1629	1620	1615	1614	1636	2 859 110	2 900 090	2 939 825	3 045 615	3 163 140
Concordia	157	161	165	166	163	2 206 728	2 256 728	2 264 728	2 444 728	2 311 785
Gothaer L.-V.-B.	736	738	743	745	741	8 306 100	8 603 000	8 689 400	8 893 100	9 033 200
Leipziger L.-V.-G.	318	329	327	332	338	1 870 900	1 949 400	1 943 400	2 085 400	2 128 900
Victoria	70	69	65	62	68	435 200	417 900	389 200	369 000	364 900
and. deutsche Gesellsch.	730	788	786	770	1926	4 171 845	4 569 599	4 483 633	4 221 027	5 475 837
Assicurazioni generali	40	36	35	35	34	223 552	233 995	230 995	230 995	224 353
Germania in Newyork	58	54	55	48	45	369 081	391 972	404 064	373 576	343 839
Kosmos in Zeyst	80	74	72	70	70	158 760	132 120	128 600	144 110	119 510
Northern A.-C.	16	14	14	14	14	264 900	204 900	204 900	204 900	204 900
and. fremde Gesellschaften	158	167	164	278	291	1 158 954	1 260 954	1 230 504	3 611 075	3 744 545
b) auf bestimmte Zeit,										
Bremer L.-V.-B.	—	—	—	—	—	—	—	—	—	—
Concordia	—	—	—	—	—	—	—	—	—	—
Gothaer L.-V.-B.	—	—	—	—	—	—	—	—	—	—
Leipziger L.-V.-G.	27	27	30	30	34	136 000	136 000	169 000	169 000	246 000
Victoria	4	3	5	5	11	14 000	9 000	17 000	17 000	30 000
and. deutsche Gesellsch.	57	105	145	86	108	382 500	598 535	883 435	505 935	703 135
Kosmos in Zeyst	—	—	—	—	—	—	—	—	—	—
and. fremde Gesellschaften	4	4	4	4	4	187 000	187 000	187 000	187 000	187 000
2. auf verb. Leben,										
Bremer L.-V.-B.	23	21	21	19	18	50 150	48 050	48 050	47 080	41 080
Concordia	—	—	—	—	—	—	—	—	—	—
Gothaer L.-V.-B.	—	—	—	—	—	—	—	—	—	—
Leipziger L.-V.-G.	—	—	—	—	—	—	—	—	—	—
and. deutsche Gesellsch.	10	10	5	4	7	16 800	16 000	15 000	14 500	30 700
Assicurazioni generali	—	—	—	—	1	—	—	—	—	5 000
Germania in Newyork	1	1	1	1	1	839	839	839	839	839
Kosmos in Zeyst	3	3	5	5	2	3 600	3 600	43 600	43 600	26 000
						II. auf den Erlebungsfall:				
Bremer L.-V.-B.	816	844	870	881	904	1 085 365	1 115 105	1 150 275	1 182 565	1 242 395
Concordia	6	8	12	14	19	14 000	22 000	30 000	36 000	53 500
Gothaer L.-V.-B.	—	—	—	—	—	—	—	—	—	—
Leipziger L.-V.-G.	254	262	301	316	344	453 900	469 900	557 900	577 200	627 000
Reichsversicherungsbank	—	—	—	—	—	—	—	—	—	—
Victoria	104	93	87	89	100	229 100	189 100	174 100	178 600	202 100
and. deutsche Gesellsch.	202	243	334	415	743	428 241	519 111	736 011	916 311	1 434 102
Assicurazioni generali	37	35	35	35	30	69 008	65 157	68 657	68 657	57 926
Germania in Newyork	11	10	10	10	9	42 000	41 000	40 500	40 500	30 500
Kosmos in Zeyst	9	9	9	12	6	14 400	14 400	14 400	29 400	20 000
and. fremde Gesellschaften	37	38	37	50	58	118 100	109 100	107 600	119 008	145 508
						III. auf den Todes- oder Erlebungsfall:				
Bremer L.-V.-B.	280	325	376	428	517	775 600	916 600	1 078 720	1 291 720	1 581 720
Concordia	22	22	22	24	24	242 000	242 000	242 000	255 000	255 500
Gothaer L.-V.-B.	115	124	135	138	143	1 489 100	1 529 500	1 671 500	1 707 500	1 842 500
Leipziger L.-V.-G.	259	271	289	303	313	1 556 100	1 653 000	1 759 000	1 894 000	2 014 000
Victoria	94	104	116	130	209	614 500	630 000	717 500	793 500	1 206 200
and. deutsche Gesellsch.	591	763	868	1119	1677	3 765 236	4 949 606	5 915 856	7 358 315	10 074 003
Assicurazioni generali	91	96	110	118	124	606 054	598 553	694 303	737 203	777 130
Germania in Newyork	31	36	38	39	47	279 231	333 231	353 231	363 231	465 231
Kosmos in Zeyst	32	31	31	34	42	132 000	129 000	129 000	174 500	268 000
Northern A.-C.	1	1	2	2	2	10 000	10 000	13 000	13 000	13 000
and. fremde Gesellschaften	165	171	178	223	251	1 093 525	1 160 125	1 204 501	1 905 275	2 137 648
Rentenversicherung:										
überhaupt	656	728	817	847	882	199 589	227 392	246 069	261 383	270 000
						und zwar I. auf ein Leben:				
Bremer L.-V.-B.	3	3	3	3	2	1 050	1 050	1 050	1 050	700
Concordia	—	1	1	—	6	—	2 000	2 000	—	3 772
Gothaer L.-V.-B.	—	—	—	—	—	—	—	—	—	—
Leipziger L.-V.-G.	—	—	—	—	—	—	—	—	—	—
Victoria	6	4	4	4	6	3 109	2 500	2 100	1 758	2 907
and. deutsche Gesellsch.	571	626	713	729	756	158 330	177 668	198 225	209 505	214 255
Assicurazioni generali	3	4	3	3	3	545	1 412	1 267	1 267	1 267
Northern A.-C.	—	—	—	—	—	—	—	—	—	—
Germania in Newyork	15	13	13	14	13	7 158	5 540	5 540	6 054	6 143
and. fremde Gesellschaften	20	23	24	28	30	6 948	8 305	9 335	10 775	13 187

Digitized by Google

Tab. 221. (Schluss.)	1894	1895	1896	1897	1898	1894	1895	1896	1897	1898
						II. auf verbundene Leben:				
Bremer L.-V.-B.	—	—	—	—	—	—	—	—	—	—
Concordia	—	—	—	—	2	—	—	—	—	660
Gothaer L.-V.-B.	—	—	—	—	—	—	—	—	—	—
Leipziger L.-V.-G.	—	—	—	—	—	—	—	—	—	—
and. deutsche Gesellsch.	37	53	56	66	64	21 449	27 917	26 552	30 974	27 109
Assicurazioni generali	—	—	—	—	—	—	—	—	—	—
and. fremde Gesellschaften	1	1	—	—	—	1 000	1 000	—	—	—

2. Die bremischen Versicherungsanstalten. Es existiren, und zwar in Bremen: die „Bremer Lebensversicherungsbank", die „Union", Versicherungsgesellschaft a. G. und die „hanseatische Lebensversicherungsbank".

Die „Bremer Lebensversicherungsbank" wurde am 9 August 1867 gegründet und begann ihre Wirksamkeit am 1 September desselben Jahres; sie ist eine gegenseitige Versicherungsgesellschaft. Zum Geschäftsbetriebe ist die Bank bis jetzt ausser in Bremen zugelassen in Preussen, Hamburg, Lübeck, Mecklenburg, Oldenburg, den lippeschen Fürstenthümern, Waldeck, Braunschweig, Anhalt, Sachsen, den sächsischen Herzogthümern, den schwarzburg. und reuss. Fürstenthümern, Hessen-Darmstadt, Baden, Würtemberg und Oesterreich.

Die Bank übernimmt nach den neuen Statuten vom J. 1887 nur noch Lebens-, Aussteuer- und Militärdienstversicherungen. Für jede der genannten drei Versicherungsarten ist eine besondere Abtheilung gebildet: die erste Abtheilung umfasst Lebensversicherungen, die zweite Aussteuerversicherungen und Versicherungen auf den Erlebungsfall, die dritte Militärdienstversicherungen (§ 2 der Statuten).

Die gegenseitige Haftung und Gewinnbetheiligung ist auf die Mitglieder der betreffenden Abtheilung beschränkt. Die Aktiva der Bank werden einheitlich verwaltet, eine Sonderung nach einzelnen Abtheilungen findet nicht statt. Die Prämiengelder fliessen den einzelnen Abtheilungen zu; die Zinsen der Aktiven werden den Abtheilungen nach Verhältniss ihrer Prämienreserven und Ueberschüsse zugeschrieben, eintretende Kapitalverluste ihnen nach Massgabe ihrer Prämienreserve belastet. Die allgemeinen Betriebskosten werden nach Massgabe des durch die einzelnen Verwaltungen entstandenen Aufwandes auf diese vertheilt. Versicherungen schliesst die Bank bis zur Höhe von 60 000 ℳ, wovon aber mindestens 30 000 ℳ rückversichert werden müssen. (§§ 3, 5, 6 und 34 der Statuten.)

Der Versicherungsbestand der Bank war:

Tab. 222. in den Jahren	Lebensversicherungen Zahl	Lebensversicherungen Mark	Begräbnissversicherungen Zahl	Begräbnissversicherungen Mark	Aussteuerversicherungen Zahl	Aussteuerversicherungen Mark	Militärdienstversicherungen Zahl	Militärdienstversicherungen Mark	zusammen Zahl	zusammen Mark
1894	15 124	36 499 139	1 619	319 500	11 239	15 779 844	7 405	8 288 025	35 387	60 886 508
1895	15 910	39 676 902	1 570	310 350	11 665	16 555 464	7 649	8 663 620	36 794	65 206 336
1896	16 951	43 666 187	1 531	302 850	12 201	17 415 929	7 835	8 981 430	38 518	70 366 396
1897	18 236	48 493 277	1 470	291 150	12 784	18 508 976	7 949	9 234 285	40 439	76 527 688
1898	19 174	52 514 282	1 433	282 010	13 063	18 943 294	7 849	9 261 525	41 519	81 001 111

Für die Einzeljahre 1894 bis 1898 erfolgen die Zahlen, theils dem Jahresberichte der Bank entnommen, theils von der Verwaltung besonders verabfolgt, nachstehend.

Tab. 223.	1894 Zahl	1894 Mark	1895 Zahl	1895 Mark	1896 Zahl	1896 Mark	1897 Zahl	1897 Mark	1898 Zahl	1898 Mark
Lebensversicherungen:										
Bestand am 1 Januar.	14256	33543319	15124	36499139	15910	39676902	16951	43666187	18236	48493277
unerledigte Anträge	15	49 000	17	59 000	11	46 000	13	68 000	6	45 000
neue Anträge	3 185	9 589 940	2 708	9 100 658	2 946	9 886 760	3 243	11350230	2 942	10831730
zusammen	3 200	9 638 940	2 725	9 159 658	2 957	9 932 760	3 256	11418230	2 948	10876750
davon abgelehnt	697	2 244 800	514	1 810 300	560	1 908 600	553	1 972 200	474	1 812 700
nicht in Kraft getreten	303	835 200	223	678 200	218	693 500	222	739 500	209	800 000
unerledigt geblieben	17	59 000	11	46 000	13	68 000	6	45 000	10	25 500
Zugang im Jahre	2 183	6 499 940	1 977	6 625 158	2 166	7 262 660	2 475	8 661 530	2 255	8 238 530
ausgeschieden durch Tod.	183	351 080	176	343 640	175	392 395	206	504 820	226	480 895
desgl. aus andern Ursachen	1 132	3 193 040	1 015	3 103 755	950	2 880 980	984	3 329 620	1 091	3 736 630
Abgang im Jahre	1 315	3 544 120	1 191	3 447 395	1 125	3 273 375	1 190	3 834 440	1 317	4 217 525
Ueberschuss des Zuganges	868	2 955 820	786	3 177 763	1 041	3 989 285	1 285	4 827 090	938	4 021 005
Bestand am 31 December.	15124	36499139	15910	39676902	16951	43666187	18236	48493277	19174	52514282
Begräbnissversicherungen:										
Bestand am 1 Januar.	1 677	330 750	1 619	319 500	1 570	310 350	1 531	302 850	1 470	291 150
Abgang im Jahre	58	11 250	49	9 150	39	7 500	61	11 700	37	9 140
Bestand am 31 December.	1 619	319 500	1 570	310 350	1 531	302 850	1 470	291 150	1 433	282 010
Aussteuerversicherungen:										
Bestand am 1 Januar.	10475	14589359	11239	15779344	11665	16555464	12201	17415929	12784	18508976
unerledigte Anträge	4	4 000	—	—	—	—	—	—	—	—
neue Anträge	1 576	2 617 300	1 093	2 019 200	1 036	1 791 300	1 063	2 109 600	785	1 452 200
zusammen	1 580	2 621 300	1 093	2 019 200	1 036	1 791 300	1 063	2 109 600	785	1 452 200
davon abgelehnt	19	34 000	14	48 000	21	30 500	13	21 500	9	15 500
nicht in Kraft getreten	249	347 050	173	292		9 000	94	162 900	75	103 500

Digitized by Google

Tab. 223. (Schluss.)

	1894		1895		1896		1897		1898	
	Zahl	Mark	Zahl	Mark	Zahl	Mark	Zahl	Mark	Zahl	Mark
nerledigt geblieben	—	—	—	—	—	—	—	—	1	1 000
Zugang im Jahre.....	1 312	2 240 250	906	1 679 100	924	1 601 800	956	1 925 200	700	1 332 200
Abgang im Jahre.....	548	1 049 765	480	903 480	388	741 335	373	832 153	421	897 882
Ueberschuss des Zuganges	764	1 190 485	426	775 620	536	860 465	583	1 093 047	279	434 318
Bestand am 31 December	11239	15779844	11665	16555464	12201	17415929	12784	18508976	13063	18943294
Militärdienst-versicherungen:										
Bestand am 1 Januar....	7 174	8 068 495	7 405	8 288 025	7 649	8 663 620	7 835	8 981 430	7 949	9 234 285
nerledigte Anträge	—	—	1	1 000	—	—	—	—	—	—
eue Anträge	660	890 700	579	870 700	505	818 900	464	733 100	317	515 900
usammen	660	890 700	580	871 700	505	818 900	464	733 100	317	515 900
avon abgelehnt.	9	16 000	5	5 000	3	4 000	6	12 500	5	15 000
icht in Kraft getreten ..	104	133 450	73	93 600	45	63 800	28	33 700	22	27 600
nerledigt geblieben	1	1 000	—	—	—	—	—	—	—	—
Zugang im Jahre.....	546	740 250	502	773 100	457	751 100	430	686 900	290	473 300
Abgang im Jahre	315	520 720	258	397 505	271	433 290	316	434 045	390	446 060
Ueberschuss des Zuganges	231	219 530	244	375 595	186	317 810	114	252 855	÷100	+ 27 240
Bestand am 31 December	7 405	8 288 025	7 649	8 663 620	7 835	8 981 430	7 949	9 234 285	7 849	9 261 525
Versicherungen übhpt:										
Bestand am 1 Januar....	33582	56531923	35387	60886508	36794	65206336	38518	70366396	40439	76527688
Ueberschuss des Zuganges	1805	4354585	1407	4319828	1724	5160060	1921	6161292	1080	4473423
Bestand am 31 December	35387	60886508	36794	65206336	38518	70366396	40439	76527688	41519	81001111
Geschäftseinnahmen:										
Ueberhaupt		2 603 267		2 852 810		3 132 521		3 397 573		3 579 736
Prämien u. Policengebühr, für Lebensversicherung		1 254 185		1 384 363		1 556 819		1 714 578		1 844 299
„ Begräbnissversicherg.										
„ Aussteuerversicherung		634 646		670 749		719 010		756 678		757 687
„ Militärdienstversichrg.		286 374		304 422		310 860		318 689		309 089
Zinsen u. and. Einnahmen		428 062		493 276		545 832		607 628		668 661
Geschäftsausgaben:										
Ueberhaupt		2 437 884		2 615 229		2 871 973		3 200 046		3 340 181
Ärztliches Honorar.....		36 993		32 059		33 420		38 783		34 567
Agenturprovisionen		243 213		242 322		261 908		302 630		288 256
and. Ausg. für Einrichtung und Verwaltung		246 011		254 973		263 870		305 578		312 346
Prämienreserve.....		1 327 208		1 446 370		1 558 020		1 644 368		1 726 805
Zahlbare Versicherungen .		584 459		639 505		754 755		908 687		975 399
Verschied. Ausgaben		—		—		—		—		2 808
Jahresgewinn:		165 384		237 581		260 548		197 527		239 555
Dividende.....		16 %		16 %		17 %		17 %		17 %
Aktiva:										
Ueberhaupt		12 638 090		14 239 064		15 955 431		17 697 129		19 496 547
Immobilien u. Inventar ..		563 014		591 600		588 236		584 337		580 438
Belegungen auf Hypotheken		9 467 783		10 813 251		12 635 699		14 209 194		15 859 912
Effekten.....		856 548		626 157		533 405		592 511		687 760
Darlehen auf Policen u. a.		538 632		788 808		878 938		936 769		883 720
Guthaben bei Banken....		139 765		204 341		93 273		44 224		131 444
desgl. bei Agenturen.....		193 513		209 181		213 314		212 472		229 296
rückständige Prämien....		552 509		576 535		617 017		629 925		660 535
desgl. Zinsen etc.....		275 687		316 186		335 456		378 998		407 117
Kassenbestand		50 639		113 005		60 093		108 699		56 325
Passiva:										
Ueberhaupt		12 638 090		14 239 064		15 955 431		17 697 129		19 496 547
Prämienreserven.....		12 004 294		13 450 930		15 006 965		16 651 603		18 379 754
rückständ. Versicherungen		31 295		38 762		53 419		91 604		49 917
bei der Bank belegte Dividende		10 117		10 509		11 153		11 273		11 873
rückständ. Unkosten, Dividenden etc.		117 721		136 000		151 969		157 190		182 627
Gewinnkonto.....		474 663		602 863		731 895		785 459		872 376

Die Prämienreserve hat im Vergleich zur Versicherungssumme Ende derselben Jahre je 19,72, 20,63, 21,33, 21,76 und 22,69 pct. betragen.

II. Die Feuerversicherung.

1. Im Allgemeinen. Gesellschaften, welche gegen Feuersgefahr versichern, waren nach dem Handelsregister im bremischen Staate vorhanden:

Digitized by Google

and. deutsche	32	32	32	34
fremde	31	32	33	30

Angaben über den Bestand an Versicherungen im bremischen Staatsgebiet für Brandschäden sind zuerst im 2 Heft des Jahrbuchs für 1876, S. 251 u. f. Angaben [illegible] beziffern Zahl und Grösse der Schäden, sowie die Häufigkeit ihres Vorkommens im [illegible] gebiet für die Jahre 1867 bis 1873, in der Stadt Bremen für 1867 bis 1875. Weitere [illegible] bis jetzt nur für die Stadt Bremen möglich, und zwar auf Grund der Jahresberichte [illegible] Mittheilungen über die Thätigkeit der stadtbremischen Feuerwehr. Nach diesen [illegible] Jahrfünft 1894 bis 1898 (die Zahlen für die Jahre 1876 bis 1893 sind in früheren Heften [illegible] Brandschäden vorgekommen:

Tab. 225.

	1894		1895		1896		1897	
	Zahl	Mark	Zahl	Mark	Zahl	Mark	Zahl	Mark
überhaupt	204	179 753	256	261 1[illegible]	[illegible]	[illegible]	[illegible]	[illegible]
nach den Stadttheilen:								
Altstadt	52	46 464	72	24 6[illegible]	[illegible]	[illegible]	[illegible]	[illegible]
Neustadt	15	41 [illegible]	24	[illegible]	[illegible]	[illegible]	[illegible]	[illegible]
Vorstadt, östliche	57	32 [illegible]	[illegible]	[illegible]	[illegible]	[illegible]	[illegible]	[illegible]
nördliche	17	[illegible]	13	1 [illegible]	[illegible]	[illegible]	[illegible]	[illegible]
westliche	43	[illegible]	57	[illegible]	[illegible]	[illegible]	[illegible]	[illegible]
südliche	[illegible]	[illegible]	[illegible]	[illegible]	[illegible]	[illegible]	[illegible]	[illegible]
nach der Grösse:								
bis zu 1500 *M.*	135	[illegible]	[illegible]	[illegible]	[illegible]	[illegible]	[illegible]	[illegible]
über 1500 — 3000 *M.*	3	[illegible]	[illegible]	[illegible]	[illegible]	[illegible]	[illegible]	[illegible]
„ 3000 — 5000 „	[illegible]	[illegible]	[illegible]	[illegible]	[illegible]	[illegible]	[illegible]	[illegible]
„ 5000 — 10000 „	[illegible]	[illegible]	[illegible]	[illegible]	[illegible]	[illegible]	[illegible]	[illegible]
„ 10000 *M.*	4	[illegible]	4	[illegible]	[illegible]	[illegible]	[illegible]	[illegible]
nach den Ursachen:								

[illegible]

benen Bruttoprämien in den 5 J. vor Errichtung der Feuerwehr und in den J. 1892 bis 1896.

. **Die bremischen Versicherungsanstalten.** Von den drei Anstalten, welche früher bestanden, b. für 1882, 2 Heft, S. 269) existiert nur noch der „Versicherungsverein zu Lehesterdeich". ist auf Gegenseitigkeit und zunächst für die Dauer von 15 Jahren, vom 1 Jan. 1876 an gerechnet, Der Geschäftskreis ist das brem. Staatsgebiet, aber „alle runden abgeschlossenen Dörfer sind aus- ". Die Leitung des Vereins besorgen vier von den Mitgliedern gewählte Verwalter und ein Rech- r. Die Versicherten zahlen ein Eintrittsgeld von $1^1/_2$‰, an gewöhnlichen Beiträgen 2‰ und rsicherten Gebäudewerthes, sowie aussergewöhnliche Beiträge nach Massgabe ihrer Versicherungs- weit dies zur Deckung entstandener Schäden erforderlich ist. Streitigkeiten zwischen dem Ver- nzelnen Mitgliedern sollen von zwei Schiedsrichtern aus den Mitgliedern entschieden werden; jede n wählt dazu einen dieser Richter; Rekurs an die zuständigen Gerichte soll nur zulässig sein, wenn tand der Beschwerde die Summe von 50 ℳ übersteigt (§§ 1, 3, 12, 13, 15, 18 u. 32 der Statuten). — über Versicherungsbestand, Einnahmen und Ausgaben des Vereins sind nicht eingegangen.

III. Die Seeversicherung.

1. Im Allgemeinen. Von Gesellschaften zur Versicherung gegen Seegefahr sind im bremischen ählt worden:

6.	1894	1895	1896	1897	1898
t	58	58	58	61	66
emische	4	4	4	4	4
utsche	32	32	32	36	40
	22	22	22	21	22

Von Versicherungen wurden im bremischen Staatsgebiet gezeichnet:

27. in den Jahren	überhaupt Mark	von brem. Gesellschaften u. Privatassekuradeurs Mark	%	von Agenturen fremder Gesellschaften Mark	%
	436 869 600	92 255 000	21,12	344 614 600	78,88
	478 848 500	92 782 800	19,38	386 065 700	80,62
	513 795 600	93 104 000	18,12	420 691 600	81,88
	557 813 700	90 602 700	16,24	467 211 000	83,76
	631 418 500	102 643 700	16,26	528 774 800	83,74

Der Antheil der bremischen Gesellschaften am bremischen Seeversicherungsgeschäft hat fast b-, derjenige der fremden Gesellschaften dagegen ebenso zugenommen.

2. Die bremischen Versicherungsgesellschaften. Von den zahlreichen Gesellschaften der früheren estanden Ende December 1898 noch die „Deutsche Versicherungsgesellschaft", die „Hansa", der r", sowie die Abtheilung des „Nordd. Lloyd" für Assekuranz. Die Geschäftsergebnisse der haften, soweit darüber Veröffentlichungen vorliegen, waren im verflossenen Jahrfünft wie folgt:

228.	Betriebskapital Mark	versicherte Summen Mark	erhobene Prämien, Zinsen Mark	Schäden, Kosten etc. Mark	Gewinn überhaupt Mark	Verlust überhaupt Mark
	2 197 879	238 893 444	1 476 414	1 271 311	205 103	—
	2 149 853	257 777 345	1 480 395	1 342 465	137 930	—
	2 195 680	227 622 621	1 413 421	1 187 141	226 280	—
	2 208 041	213 833 540	1 292 984	1 104 798	188 186	—
	2 226 017	217 380 823	1 316 064	1 183 826	132 238	—

Als „Betriebskapital" ist das eingezahlte Aktienkapital und der Reservefonds gerechnet; das skapital der Abtheilung des „Nordd. Lloyd" für Assekuranz ist nicht bekannt.

IV. Die Glasversicherung.

1. Im Allgemeinen. Die Zahl der Gesellschaften zur Versicherung von Glas, Spiegeln und lscheiben hat im bremischen Staatsgebiet betragen:

. 229.	1894	1895	1896	1897	1898
aupt	15	15	15	16	16
bremische	1	1	1	1	1
deutsche	12	12	12	13	13
nde	2	2	2	2	2

2. Die bremischen Versicherungsgesellschaften. Die einzige vorhandene Gesellschaft, die ner Spiegelglasversicherungsgesellschaft", ist am 2 Januar 1866, und zwar auf Gegenseitigkeit er- t; ihr Zweck ist, Spiegel, Spiegelscheiben, Rohglas, Doppel- und einfaches Glas gegen zufällige ümmerung zu versichern. Zum Geschäftsbetriebe zugelassen ist die Gesellschaft in allen deutschen

Digitized by Google

Staaten, in Oesterreich und der Schweiz; die folgende aus den Jahresberichten zusammengestellte Tabelle giebt eine Uebersicht über die Versicherungen in den letzten fünf Jahren.

Tab. 230. in den Jahren	Versicherungen Zahl	Versicherungen Mark	Schäden Zahl derselben	Schäden % der Versichergn.	Schäden Betrag in Mark	Schäden % der Versichergn.	Reservefonds Mark	Prämienreserve Betrag Mark	Prämienreserve % d. Versichergn.
1894	14 388	6 127 220	1 932	13,43	66 013	1,077	38 819	129 859	2,119
1895	15 011	6 530 663	2 279	15,18	80 734	1,236	41 401	141 000	2,159
1896	15 714	6 827 091	2 243	14,27	83 344	1,221	41 656	154 219	2,259
1897	16 551	7 213 903	2 473	14,94	82 620	1,145	43 463	166 431	2,307
1898	17 503	7 780 052	2 581	14,75	91 787	1,180	45 573	180 170	2,314

Nach denselben Jahresberichten haben die Einnahmen und Ausgaben, Aktiva und Passiva der Gesellschaft im letzten Jahrfünft betragen:

Tab. 231.	1894 ℳ	₰	1895 ℳ	₰	1896 ℳ	₰	1897 ℳ	₰	1898 ℳ	₰
Einnahmen:										
überhaupt	138 137	48	147 095	41	157 753	85	162 968	77	182 632	5
Prämien	132 131	32	140 561	66	150 041	80	154 377	21	172 719	7
Zinsen u. Miethen	5 961	16	6 533	75	7 548	80	8 591	56	918	5
andere	45	—	—	—	163	25	—	—	—	—
Ausgaben:										
überhaupt	125 016	51	136 881	91	143 750	55	144 826	86	162 886	4
Agenturprovisionen	33 032	83	35 140	41	37 510	45	38 594	30	43 179	7
Einrichtung u. Verwaltung	9 209	16	9 866	26	9 677	13	11 399	88	14 181	1
Prämienreserve	16 761	30	11 140	90	13 218	66	12 212	76	13 738	2
bezahlte Schäden	66 013	22	80 734	34	83 344	31	82 619	92	91 786	6
Jahresgewinn:										
überhaupt	13 120	97	10 213	50	14 003	30	18 141	91	19 751	8
Dividende	6 %		5 %		7 %		8 %		8 %	
Aktiva:	Mark		Mark		Mark		Mark		Mark	
überhaupt	241 692		259 254		282 539		306 873		335 947	
Immobilien u. Inventar	59 097		58 000		56 900		55 600		54 100	
Hypotheken	48 500		58 500		76 500		97 000		120 700	
Effekten	93 212		93 212		99 346		115 286		131 205	
Guthaben	28 260		36 747		37 459		25 374		16 637	
Kautionen	10 980		10 980		10 980		10 980		10 980	
Kassenbestand	1 643		1 815		1 354		2 633		2 325	
Passiva:										
überhaupt	241 692		259 254		282 539		306 873		335 947	
Prämienreserve	129 859		141 000		154 219		166 432		180 170	
rückständige Schäden	4 966		6 827		7 560		7 637		11 341	
Hypotheken	25 000		25 000		25 000		25 000		25 000	
rückständige Dividenden etc.	18 947		23 833		29 121		35 219		43 131	
Kautionen	10 980		10 980		10 980		10 980		10 980	
Reservefonds	38 819		41 401		41 656		43 463		45 573	
Gewinnkonto	13 121		10 213		14 003		18 142		19 752	

V. Die Viehversicherung.

1. Im Allgemeinen. Die Zahl der Versicherungsgesellschaften dieser Art war im brem. Staat in den Jahren

Tab. 232.	1894	1895	1896	1897	1898
überhaupt	8	8	6	6	6
davon: bremische	3	3	3	4	4
and. deutsche	5	5	3	2	2

Angaben über den Gesammtbestand an Versicherungen fehlen.

2. Die brem. Versicherungsgesellschaften. Die „Viehassekuranz für die Stadt Bremen" ist im Jahre 1853 auf Gegenseitigkeit errichtet worden. Ihr Geschäftskreis ist das Gebiet der Stadt Bremen; Gegenstände der Versicherung sind Stiere, Ochsen, Kühe u. and. Rindvieh. Der alljährlich um ein Drittheil seiner Mitgliederzahl neu zu wählende Vorstand der Gesellschaft, in der Regel aus 15, aber mindestens aus 9 Personen bestehend, wählt aus seiner Mitte eine Direktion von 3 Mitgliedern, welcher die Generalverwaltung übertragen ist, und welche in einer jährlich im Monat Januar zu berufenden Generalversammlung Rechnung abzulegen hat. Die Leistungen der Versicherten bestehen in einem Einkaufsgelde von 15 Pfennigen für jede 10 Mark oder 1½ pct. des von mindestens 3 Vorstandsmitgliedern geschätzten Preises des Versicherungsobjekts, und in einem vierteljährlich pränumerando zahlbaren Beitrage von 6 bis 10 Pfennigen — je nach Bedarf — für jede 10 Mark der Versicherungssumme (2,4 bis 4 pct. per Jahr). Wenn Viehseuchen eintreten oder die Ausgaben der G[illegible]sicht durch die laufenden Einnahmen

Digitized by Google

stung der Gesellschaft beim Absterben eines Stückes Vieh besteht in der Zahlung von 4/5 der rungssumme desselben entweder baar, oder unter Abrechnung des vom Vorstande taxirten Fleisch- etc. des erkrankten Viehes. Ein Fünftheil der versicherten Summe trägt somit unter allen Um- der Versicherte selbst. — Die Geschäftsergebnisse der Gesellschaft in den letzten 5 Jahren aus folgender den Rechnungsbüchern entnommenen Tabelle.

233.	Versicherungs-bestand im Jahres-durchschnitt		Einnahmen				Ausgaben				Ueber-schuss	Fehl-betrag	Vermögen am 31 Dec.
hren			Eintritts-geld	Beiträge	Zinsen	zusammen	Schäden bezahlte		Verwal-tungskost.	zusammen			
	Vieh	M.	M.	M.	M.	M.	Vieh	M.	M.	M.	M.	M.	M.
.....	166	53 300	132	2 135	—	2 267	7	1 557	307	1 864	403	—	1 033
.....	159	56 805	165	2 303	—	2 468	6	1 463	257	1 720	748	—	1 781
.....	166	53 023	288	2 368	—	2 656	14	2 746	256	3 002	—	346	1 435
.....	192	69 250	986	2 770	—	3 756	12	2 691	297	2 988	768	—	2 203
.....	227	81 270	388	3 251	—	3 639	14	3 016	350	3 366	273	—	2 476

Die „Bremer Pferdeversicherung", gegründet im Jahre 1875 auf unbestimmte Zeit, will tglieder bei Verlust von Pferden entschädigen. Die Leitung und Ueberwachung des gesammten tsbetriebes der Genossenschaft ist dem Vorstande übertragen, welcher, aus 5 Personen bestehend, Generalversammlung gewählt wird. Eines der fünf Vorstandsmitglieder führt den Vorsitz, vier n zugleich als Taxatoren der Gesellschaft. Der Vorsitzer und ein vom Vorstande anzustellender sfähiger Rechnungsführer vertreten die Genossenschaft gegen Dritte und vor Gericht. Rechnungs- geschieht jährlich in der dazu berufenen Generalversammlung. Die Versicherten haben ein zur eines Reservefonds bestimmtes Eintrittsgeld von 1 pct. der Versicherungssumme, eine Minimal- von 4 pct., an Bureaukosten für jedes Pferd 50 Pf. und im Bedarfsfalle ausserordentliche Prämien üsse) nach Verhältniss der Versicherungssumme zu entrichten. Die Gegenleistung der Genossen- bei Verlust eines Pferdes besteht in der Zahlung von 90 pct. der Versicherungssumme; 10 pct. en werden dem Versicherten in Abzug gebracht, diese hat er also in allen Fällen selbst zu tragen. lle der Ansammlung erheblicher Ersparnisse kann die Generalversammlung die Vertheilung einer nde beschliessen. — Ausgeschlossen von jeder Versicherung sind Pferde, welche unter 1 und über re alt sind, oder welche einen Schätzungswerth von mehr als 900 M. haben; ausserdem werden Pferde, sowie solche aus ungesunden oder inficirten Ställen nicht aufgenommen (§§ 1, 4, 5, 10, , 19, 20 und 22). Die Geschäftsergebnisse der Genossenschaft im letzten Jahrfünft sind aus len von ihrem Rechnungsführer verabfolgten Ziffern zu ersehen.

234.	Versicherungs-bestand am Jahres-schluss		Einnahmen	Ausgaben				Ueberschuss überhaupt	Fehlbetrag überhaupt	Vermögen am 31 Dec. (einschl. Reservefonds)
den Jahren				Schäden bezahlte		Verwal-tungskost.	zusamm.			
hschnittlich):	Pferde	M.	M.	Pferde	M.	M.	M.	M.	M.	M.
.....	864	411 975	21 501	55	16 468	3 997	20 465	1 036	—	4 431
.....	863	430 925	18 582	44	13 212	4 314	17 526	1 056	—	5 487
.....	872	449 350	24 248	59	20 437	4 092	24 529	—	281	5 206
.....	869	461 850	26 523	72	24 643	4 299	28 942	—	2 419	2 787
.....	854	454 100	25 039	64	21 002	4 226	25 228	—	189	2 598

Der „Bremer Verein zur Versicherung von Schweinen", im Oktober 1882 errichtet, den Zweck, seine Mitglieder oder Fremde gegen die Gefahr einer medicinalamtlichen Beanstandung uf dem Schlachthofe geschlachteten Schweine zu versichern". Im Falle der Beanstandung eines eines wird dasselbe mit dem Innersten Eigenthum des Vereins, ebenso einzelne konfiscirte Theile; Vorstand hat das Beanstandete nach bestem Ermessen für Rechnung des Vereins zu verwerthen. Für lne konfiscirte Theile eines Schweines wird die vom Verein zu zahlende Vergütung nach dem Markt- berechnet; einzelne Theile vom Innersten werden nicht vergütet. Die Versicherungsprämie beträgt Zeit bis zu 50 Kg. Schlachtgewicht 70 Pf., für über 50 bis 60 Kg. 80 Pf, und so weiter für je g. 10 Pf. mehr. Jedes eintretende Mitglied hat einen einmaligen Beitrag von 125 M. zu entrichten; 0 M. von diesem Beitrag werden dem „Grundkapital des Vereins" zugeschrieben. Das Grundkapital et sich nach der Mitgliederzahl des Vereins, es ist für jedes Mitglied auf 100 M. festgesetzt. Wenn am Ende jedes Geschäftsjahres ermittelte Vermögensbestand des Vereins höher ist wie das Grund- tal, wird der Ueberschuss an die Mitglieder gleichmässig vertheilt. Vertreten wird der Verein „seinen liedern und Dritten gegenüber" durch den aus neun Personen bestehenden Vorstand, dem Gerichte nüber durch den aus dem Vorstand von der Generalversammlung alljährlich zu wählenden Vor- nden. Alljährlich scheiden die drei ältesten Vorstandsmitglieder aus, sind jedoch sofort wieder bar. (§§ 1, 3, 4, 5, 7, 8, 15, 16, 18 und 19 der Statuten.) Die Geschäftsergebnisse des Vereins en J. 1893 bis 1897 sind aus den vom Vorstande mitgetheilten Jahresabschlüssen zusammengestellt.

Digitized by Google

Tab. 230.

in den Jahren	Versich rung Zahl
94	14 388
95	15 011
96	15 714
97	16 55
98	17 5(

Nach denselben
esellschaft im letzten

Tab. 231.

Einnahmen:

berhaupt .....
rämien .....
nsen u. Miethen ...
ndere .....

Ausgaben

berhaupt .....
genturprovisionen
inrichtung u. Ve
rämienreserve ..
ezahlte Schäden

Jahres

berhaupt .....
Dividende ....

A

berhaupt ...
Immobilien u
Hypotheken
Effekten ...
Guthaben ..
Kautionen
Kassenbest

berhaup
Prämien
rückstä
Hypotb
rückstf
Kauti
Reser
Gewi

in

f

enn Vie

I. Preise.

...nenstellungen über die Preise verschiedener Hauptartikel des ...eine Fortsetzung der gleichen mit dem Jahre 1881 beginnenden Ver...896 (vergl. zweites Heft Seite 272). Alle Preise sind den wöchentlichen ...makler an die Handelskammer entnommen; sie gelten sämmtlich für

	März	April	Mai	Juni	Juli	Aug.	Sept.	Oktbr.	Novbr.	Decbr.	im Jahr
...iddling Upland, Netto mit Verpackung, 4 Mt. Ziel, für 100 Kg. ℳ,											
höchster:											
	78,50	79,24	75,82	77,16	76,08	72,82	73,00	65,58	60,08	58,92	83,40
	62,67	68,90	72,32	72,32	70,50	78,74	85,66	93,50	89,82	87,58	93,50
	82,76	82,75	83,62	78,50	74,92	86,34	90,42	87,00	85,26	80,58	90,42
	76,84	80,24	81,66	80,82	82,42	83,32	80,34	73,66	63,82	61,00	83,32
2	65,00	69,00	68,50	68,00	65,58	65,08	62,00	59,92	57,90	59,24	69,00
mittler:											
,10	77,63	78,32	75,12	76,95	75,28	72,59	71,47	63,31	58,73	58,20	72,36
,65	60,62	66,03	70,11	71,32	70,26	74,38	82,49	91,20	88,16	86,93	72,92
,94	81,88	82,46	82,64	76,50	73,36	82,67	88,82	84,29	83,43	77,05	81,86
4,98	76,51	78,01	80,47	80,07	82,17	81,98	78,22	70,42	61,86	60,61	75,11
2,65	63,68	66,12	68,12	67,30	65,33	63,93	61,00	58,73	56,78	58,62	62,77
niedrigster:											
	77,58	77,00	77,00	74,16	76,66	74,32	72,32	69,08	61 08	56,92	57,00	56,92
	56,50	57,24	63,74	69,00	69,66	70,00	70,82	80,70	90,08	86,50	85,24	56,50
	82,66	80,76	82,30	78,50	75,42	72,00	77,16	85,42	82,50	81,16	74,80	72,00
1	73,92	75,84	76,58	78,80	79,00	82,00	80,82	75,00	66,50	60,40	60,00	60,00
0	60,50	62,82	63,80	67,80	66,40	64,82	62,24	60,00	58,00	56,00	58,08	56,00
Baumwolle, Good Oomra, desgleichen, höchster:											
00	68,00	66,00	66,00	64,00	62,00	62,00	61,00	59,00	55,00	52,00	50,00	70,00
,00	49,00	52,00	56,50	57,50	57,50	56,50	58,50	67,00	76,50	76,00	72,00	76,50
),00	68,00	66,00	66,00	66,00	65,00	61,50	71,00	72,50	72,00	73,00	72,00	73,00
8,00	66,00	66,00	66,00	67,00	66,00	67,00	68,00	66,00	63,00	58,50	52,50	68,00
),50	53,50	54,50	55,50	57,00	58,00	56,00	55,50	54,00	50,00	50,00	49,00	58,00
mittler:											
69,60	67,50	66,00	65,50	63,00	62,00	61,50	60,00	58,25	53,50	50,60	50,00	60,62
49,80	49,00	50,00	54,62	56,70	57,25	56,10	57,25	63,63	74,50	73,75	70,62	59,44
68,40	67,50	65,50	66,00	65,96	62,75	60,60	66,00	70,90	71,25	71,75	70,30	67,24
67,00	66,00	65,25	65,40	66,00	64,60	66,50	67,00	65,60	62,25	55,50	52,10	63,60
51,50	53,00	53,50	53,38	57,00	57,80	56,00	55,10	53,25	50,00	48,40	49,00	53,16
niedrigster:											
. 69,00	66,00	66,00	65,00	62,00	62,00	61,00	59,00	56,00	52,00	49,00	50,00	49,00
.. 49,00	49,00	49,00	53,00	56,50	56,50	55,50	56,50	59,50	72,00	72,00	69,50	49,00
.. 68,00	67,00	65,00	66,00	65,00	61,50	59,50	60,50	69,50	71,00	71,00	68,50	59,50
... 66,00	66,00	65,00	65,00	65,00	64,00	66,00	66,00	64,00	60,50	53,50	51,50	51,50
... 51,50	52,50	52,50	52,50	57,00	57,00	56,00	54,50	51,50	50,00	48,00	49,00	49,00
Häute, Buenos Ayres, Ochs-, beste trockene, 1,5 Kg. Gutgewicht für 25 St., 6 Mt. Ziel für 100 Kg. ℳ, mittler:											
.....	118,00	118,00	118,00	118,00	118,00	118,00	118,00	118,00	118,00	118,00	118,00	118,00	118,00
.....	128,00	128,00	132,00	150,00	180,00	185,00	195,00	205,00	205,00	190,00	170,00	170,00	169,83
.....	170,00	170,00	170,00	160,00	160,00	160,00	150,00	150,00	150,00	150,00	150,00	150,00	157,50
.....	150 00	150,00	160,00	150,00	150,00	150,00	150,00	154,00	154,00	154,00	154,00	160,00	153,00
.....	160,00	165,00	165,00	160,00	160,00	160,00	160,00	160,00	160,00	160,00	160,00	160,00	160,83
Desgleichen, Saladero, 0,5 Kg. Tara für 1 St., 1,5 Kg. Gutgew. für 10 St., wie vorstehend:											
.....	90,00	90,00	90,00	90,00	90,00	90,00	90,00	90,00	90,00	90,00	90,00	90,00	90,00
.....	92,00	92,00	92,00	105,00	112,00	114,00	125,00	130,00	130,00	110,00	100,00	100,00	108,50
.....	100,00	100,00	100,00	100,00	100,00	100,00	100,00	100,00	100,00	100,00	102,00	102,00	100,33
.....	102,00	102,00	102,00	100,00	100,00	100,00	100,00	100,00	100,00	100,00	104,00	104,00	101,17
.....	104,00	108,00	108,00	108,00	108,00	108,00	108,00	108,00	108,00	100,00	100,00	100,00	105,67
Kipse, Dekka slaughtered, beste Sorte, 1,5 Kg. Gutgewicht für 50 St., wie vorstehend:											
.....	160,00	160,00	160,00	160,00	160,00	160,00	160,00	160,00	160,00	160,00	160,00	160,00	160,00
.....	160,00	160,00	160,00	165,00	170,00	170,00	200,00	200,00	200,00	175,00	160,00	160,00	173,33
.....	170,00	170,00	170,00	170,00	170,00	170,00	170,00	170,00	170,00	170,00	170,00	170,00	170,00
.....	170,00	170,00	170,00	170,00	170,00	170,00	170,00	170,00	170,00	170,00	170,00	170,00	170,00
....	170,00	170,00	170,00	170,00	170,00	170,00	170,00	170,00	170,00	170,00	170,00	170,00	170,00

Digitized by Google

1894.....	105,45	105,45	104,50	102,12	84,00	88,75	85,50	82,75	81,00	77,25	82,00	8
1895.....	82,00	81,75	86,00	91,00	101,00	100,25	91,00	83,75	82,75	83,75	84,00	8
1896.....	89,00	91,63	89,50	88,75	85,50	80,75	77,25	80,00	91,50	99,75	100,50	9
1897.....	96,25	91,50	89,00	88,50	85,00	83,00	86,50	101,25	108,50	107,50	113,00	11
1898.....	112,75	114,00	114,75	128,50	138,75	109,75	106,50	106,50	111,25	117,00	120,25	12
						niedrigster:						
1894.....	105,45	105,45	101,50	99,75	80,00	85,00	84,00	82,00	79,00	77,00	79,00	8
1895.....	82,00	81,00	83,00	89,00	99,00	95,00	88,00	83,00	82,00	83,00	84,00	8
1896.....	88,00	91,00	88,00	88,00	83,00	79,00	76,00	75,00	87,00	95,00	98,00	9
1897.....	95,00	90,00	88,00	86,00	83,00	83,00	83,00	99,00	106,00	107,00	113,00	11
1898.....	112,00	114,00	114,00	120,00	125,00	103,00	104,00	106,00	108,00	115,00	120,00	12
	Schmalz, amerik., raffinirt, Marke Wilcox, Netto, 4 Mt. Ziel, für 100 Kg.											
1894.....	91,00	84,00	80,00	80,00	79,00	75,00	74,50	85,00	91,00	88,00	80,00	7
1895.....	75,50	73,00	75,50	75,00	73,50	72,50	70,50	68,00	66,00	66,00	63,50	6
1896.....	63,50	63,00	59,50	56,50	54,50	50,50	47,50	43,50	47,00	53,50	52,00	4
1897.....	45,50	44,50	46,50	47,00	45,50	43,00	46,00	54,00	54,50	52,00	49,00	5
1898.....	54,00	58,00	58,50	63,00	73,00	67,00	59,00	57,50	56,50	57,50	56,50	5
						mittler:						
1894.....	88,12	81,44	76,80	78,68	77,00	73,67	73,92	78,90	89,32	81,52	77,14	7
1895.....	73,88	71,72	72,50	74,66	72,44	70,44	68,88	67,00	65,16	64,08	62,62	6
1896.....	62,10	60,92	58,66	55,66	52,78	49,42	43,22	42,00	43,84	51,38	48,90	4
1897.....	44,56	43,80	46,06	46,28	43,98	41,40	43,50	50,44	53,08	50,76	48,58	4
1898.....	53,20	56,30	57,48	59,76	68,22	62,76	58,14	56,34	55,20	55,12	55,68	5
						niedrigster:						
1894.....	84,00	80,00	74,00	76,00	75,00	73,00	73,00	74,00	86,00	76,00	76,00	7
1895.....	71,00	70,00	70,00	74,00	72,00	69,50	68,00	65,50	64,50	62,50	61,50	5
1896.....	60,50	59,00	56,50	54,50	49,00	47,50	40,00	40,00	42,50	47,00	46,50	4
1897.....	44,00	43,00	44,50	45,50	41,50	40,00	42,00	46,00	51,00	49,00	48,00	4
1898.....	53,00	53,50	56,00	57,00	66,00	59,00	56,50	55,00	54,00	53,50	55,00	5
	Taback, Kentucky ordinär, Netto mit Verpackung, 6 Mt. Ziel, desgl., b											
1894.....	64,00	60,00	58,00	52,00	52,00	50,00	50,00	50,00	50,00	48,00	48,00	4
1895.....	46,00	46,00	46,00	46,00	46,00	46,00	46,00	46,00	42,00	42,00	42,00	4
1896.....	42,00	42,00	42,00	42,00	42,00	42,00	40,00	38,00	36,00	36,00	36,00	3
1897.....	32,00	32,00	32,00	32,00	32,00	38,00	42,00	42,00	44,00	45,00	46,00	4
1898.....	46,00	46,00	46,00	46,00	46,00	46,00	48,00	48,00	48,00	48,00	48,00	4
						mittler:						
1894.....	62,00	60,00	57,00	52,00	52,00	50,00	50,00	50,00	50,00	48,00	47,00	4
1895.....	46,00	46,00	46,00	46,00	46,00	46,00	46,00	45,00	42,00	42,00	42,00	4
1896.....	42,00	42,00	42,00	42,00	42,00	42,00	40,00	38,00	36,00	36,00	36,00	3
1897.....	32,00	32,00	32,00	32,00	32,00	37,00	41,00	42,00	44,00	45,00	46,00	4
1898.....	46,00	46,00	46,00	46,00	46,00	46,00	48,00	48,00	48,00	48,00	48,00	4
						niedrigster:						
1894.....	60,00	60,00	56,00	52,00	52,00	50,00	50,00	50,00	50,00	48,00	47,00	4
1895.....	46,00	46,00	46,00	46,00	46,00	46,00	46,00	43,00	42,00	42,00	42,00	4
1896.....	42,00	42,00	42,00	42,00	42,00	42,00	40,00	38,00	36,00	36,00	36,00	3
1897.....	32,00	32,00	32,00	32,00	32,00	36,00	40,00	42,00	44,00	45,00	46,00	4
1898.....	46,00	46,00	46,00	46,00	46,00	46,00	48,00	48,00	48,00	48,00	48,00	4
	Taback, Brasil secunda, wie vorstehend, höchster:											
1894.....	72,00	72,00	72,00	70,00	70,00	70,00	64,00	62,00	60,00	60,00	60,00	6
1895.....	60,00	62,00	62,00	62,00	62,00	62,00	62,00	62,00	62,00	62,00	62,00	6
1896.....	70,00	70,00	70,00	84,00	88,00	88,00	88,00	88,00	86,00	80,00	88,00	9
1897.....	100,00	100,00	100,00	100,00	100,00	100,00	100,00	100,00	100,00	96,00	96,00	9
1898.....	98,00	110,00	110,00	110,00	110,00	110,00	110,00	110,00	110,00	110,00	123,00	13
						mittler:						
1894.....	72,00	72,00	72,00	70,00	70,00	68,00	63,00	61,00	60,00	60,00	60,00	6
1895.....	60,00	61,00	62,00	62,00	62,00	62,00	62,00	62,00	62,00	62,00	62,00	6
1896.....	66,00	70,00	70,00	78,00	86,00	88,00	88,00	88,00	83,00	80,00	85,00	9
1897.....	97,00	100,00	100,00	100,00	100,00	100,00	100,00	100,00	97,00	95,00	95,00	9
1898.....	96,00	104,00	110,00	110,00	110,00	110,00	110,00	110,00	110,00	110,00	117,00	12
						niedrigster:						
1894.....	72,00	72,00	72,00	70,00	70,00	66,00	62,00	60,00	60,00	60,00	60,00	6
1895.....	60,00	60,00	62,00	62,00	62,00	62,00	62,00	62,00	62,00	62,00	62,00	6
1896.....	62,00	70,00	70,00	72,00	84,00	88,00	88,00	88,00	80,00	80,00	80,00	9
1897.....	94,00	100,00	100,00	100,00	100,00	100,00	100,00	100,00	96,00	94,00	94,00	9
1898.....	94,00	100,00	110,00	110,00	110,00	110,00	110,00	110,00	110,00	110,00	110,00	12

Digitized by Google

. . . .	300,00	300,00	300,00	300,00	300,00	300,00	300,00	291,00	290,00	290,00	284,00	274,00	300,00
. . . .	266,00	270,00	270,00	270,00	270,00	266,00	274,00	280,00	290,00	290,00	280,00	286,00	290,00
. . . .	290,00	300,00	310,00	310,00	304,00	300,00	294,00	290,00	284,00	286,00	294,00	290,00	310,00
. . . .	290,00	288,00	288,00	286,00	290,00	290,00	290,00	286,00	288,00	290,00	290,00	290,00	290,00
. . . .	300,00	306,00	310,00	314,00	314,00	314,00	318,00	320,00	320,00	318,00	320,00	325,00	325,00
						mittler:							
. . . . .	300,00	300,00	300,00	300,00	297,60	297,00	298,50	294,00	290,00	288,50	280,40	269,00	292,90
. . . . .	266,00	267,50	270,00	270,00	266,80	266,00	269,20	277,00	287,00	284,00	280,00	284,50	274,00
. . . . .	287,60	296,00	310,00	306,80	304,00	300,00	294,00	290,00	284,00	286,00	294,00	290,00	295,20
. . . .	290,00	288,00	288,00	286,00	290,00	290,00	290,00	286,00	288,00	290,00	289,50	289,20	288,73
. . . .	297,00	303,00	308,40	314,00	314,00	314,00	317,00	320,00	320,00	315,00	318,00	323,50	313,66
						niedrigster:							
. . . . .	300,00	300,00	300,00	300,00	294,00	294,00	294,00	294,00	290,00	284,00	274,00	266,00	266,00
. . . . .	266,00	260,00	270,00	270,00	266,00	266,00	266,00	276,00	284,00	280,00	280,00	280,00	260,00
. . . . .	286,00	290,00	310,00	304,00	304,00	300,00	294,00	284,00	284,00	286,00	294,00	290,00	284,00
. . . . .	290,00	288,00	288,00	286,00	290,00	290,00	290,00	286,00	288,00	290,00	288,00	288,00	286,00
. . . . .	294,00	300,00	306,00	314,00	314,00	314,00	314,00	320,00	320,00	314,00	316,00	322,00	294,00

Die Preise für Petroleum sind seit dem 1 Januar 1892 einschl. Fasszoll aufgegeben, der für etwa 95 ℔. beträgt; der Vergleichbarkeit mit den Preisen für die früheren Jahre wegen ist der Tab. 236 auch für die J. 1892 u. f. unberücksichtigt gelassen. An Stelle des südrussischen ıs ist, zunächst in Folge des Ausfuhrverbots von September 1891 bis April 1894 amerikanischer, ı No. 2, angeschrieben. Nach Aussage Sachverständiger kostet amerikanischer Roggen unter lichen Verhältnissen 5 pct. mehr wie südrussischer, in die Tab. 236 sind die Preise darum erst bzug von 5 pct. eingestellt.

Viehpreise sind zuerst im Jahrbuch für 1891, im zweiten Heft, Seite 240, und zwar vom an mitgetheilt; sie entstammen wie die folgenden den Anschreibungen, welche die Verwaltung dtbremischen Schlachthofes in Verbindung mit zwei Viehkommissionsfirmen wöchentlich zweimal und seit dem 1 April 1889 auch veröffentlicht. Die so erlangten Nachweise bleiben freilich trotz- ıangelhaft, weil die Preise nur für jede Viehart überhaupt, nicht für die Sorten innerhalb der- genannt werden. Aber wiederholte Versuche bei den beiden Firmen zur Erlangung vervoll- ;ter Nachweise waren nutzlos. Darum und weil die vorhandenen die einzigen Unterlagen für Theil einer Statistik der Preise bilden, werden sie hier auszugsweise mitgetheilt. Die Preise für 50 Kg. Schlachtgewicht in Mark. Ueber Schlachtgewicht ist das Erforderliche im achtzehnten ıitt dieser Veröffentlichung unter II. 4 „Die Verbrauchsabgabe“ enthalten.

. 237. Jahre	Janr.	Febr.	März	April	Mai	Juni	Juli	Aug.	Sept.	Oktbr.	Novbr.	Decbr.	im Jahr
						Stiere, höchster:							
.....	56	56	59	60	62	65	65	64	62	62	66	66	66
.....	65	65	64	64	64	65	65	64	64	62	60	62	65
... .	62	60	61	61	60	60	60	58	55	55	58	58	62
.....	58	57	56	57	56	57	57	58	57	55	55	56	58
.....	57	56	58	60	60	62	62	60	58	58	59	60	62
						mittler:							
.....	51,00	51,88	52,44	55,06	55,69	57,44	57,22	57,89	58,56	58,17	60,33	61,86	56,46
.....	61,06	60,81	61,00	60,56	59,67	60,13	60,39	60,56	59,94	57,94	57,50	57,75	59,78
.....	58,11	56,50	56,11	55,06	53,75	53,11	52,61	50,61	49,56	50,11	52,00	51,25	53,23
.....	50,38	50,38	49,89	50,67	50,17	51,63	49,72	51,72	50,00	50,81	50,78	51,72	50,66
.....	50,89	51,21	52,33	55,79	53,22	54,67	54,50	53,60	53,75	52,40	53,88	55,63	53,49
						niedrigster:							
.....	45	47	45	50	48	48	50	52	54	54	54	57	45
.....	57	54	57	55	54	55	55	57	55	54	52	53	52
.....	53	50	45	50	47	45	45	45	45	45	45	45	45
.....	44	42	44	44	43	46	40	44	40	45	45	45	40
.....	45	44	47	47	46	48	47	45	48	47	49	50	44
						Ochsen, höchster:							
.....	64	63	63	65	68	69	69	68	68	67	69	70	70
.....	69	68	67	68	68	68	69	69	68	64	64	66	69
.....	65	64	65	64	64	65	65	64	59	58	63	64	65
.....	64	63	63	64	63	65	65	64	64	60	61	63	65
.....	63	61	63	65	66	67	68	67	64	62	64	65	68
						mittler:							
.....	56,13	56,75	57,33	59,61	61,12	63,88	63,44	63,89	62,88	62,67	63,72	65,36	61,40
.....	64,78	64,31	63,81	63,44	64,44	64,56	64,94	65,11	62,94	59,22	59,50	61,13	63,18
.....	61,33	59,94	61,00	60,39	60,31	60,50	60,67	56,89	53,94	53,56	57,56	57,13	58,60
.....	56,69	56,88	56,22	57,94	58,33	59,38	57,67	58,61	56,28	52,56	53,11	56,00	56,64
.....	55,06	55,71	56,61	59,79	59,56	61,72	62,63	60,00	58,12	56,10	57,00	59,88	58,52

Digitized by Google

1894.....	47	50	50	54	54	60	57	60	57	58	58	61
1895.....	61	60	60	60	60	59	62	62	57	55	54	58
1896.....	58	55	58	57	57	57	56	48	49	48	48	50
1897.....	48	50	49	52	54	54	48	52	47	45	44	48
1898.....	47	50	50	54	53	57	57	53	52	50	50	54
Kühe, höchster:												
1894.....	58	58	57	60	63	64	64	65	65	64	66	66
1895.....	65	64	64	62	64	61	65	65	65	62	60	61
1896.....	62	61	61	60	60	60	61	60	56	55	59	58
1897.....	58	57	56	58	59	61	61	60	59	57	59	59
1898.....	57	57	60	62	60	62	63	62	60	58	60	61
mittler:												
1894.....	50,31	51,56	51,89	53,89	55,69	56,38	56,61	58,44	59,31	58,83	58,11	59,7
1895.....	58,50	57,81	57,38	56,19	58,92	58,44	59,72	59,17	58,61	55,94	56,06	56,2
1896.....	55,89	54,81	53,61	53,28	54,19	53,94	54,00	51,89	50,75	48,89	52,06	50,9
1897.....	49,81	48,63	48,61	50,06	50,11	51,31	49,22	51,83	50,44	48,88	49,94	50,1
1898.....	48,83	49,71	51,17	54,21	52,44	54,83	55,50	54,10	52,75	51,20	53,63	54,1
niedrigster:												
1894.....	44	45	45	46	48	50	50	50	53	52	50	53
1895.....	52	50	50	48	50	50	52	52	52	50	50	50
1896.....	50	48	42	45	48	48	45	42	44	40	45	40
1897.....	40	40	40	40	40	40	38	45	40	40	40	40
1898.....	40	40	44	45	45	48	48	46	44	43	48	47
Quenen, höchster:												
1894.....	62	60	62	64	67	67	67	66	67	66	68	65
1895.....	68	67	66	65	68	67	67	67	67	63	63	64
1896.....	64	67	64	63	62	64	64	63	58	57	62	62
1897.....	62	61	61	61	62	64	63	63	62	59	60	60
1898.....	60	59	61	63	63	66	66	65	62	60	62	64
mittler:												
1894.....	54,75	55,50	55,78	58,44	60,38	62,00	61,78	62,33	62,25	62,06	62,72	63,4
1895.....	63,61	63,25	62,94	62,44	63,83	63,94	64,06	64,39	62,33	58,22	58,94	60,1
1896.....	60,39	59,19	59,67	59,33	58,94	59,39	59,61	56,33	53,31	53,28	56,39	56,1
1897.....	55,44	55,19	54,22	56,00	56,83	58,44	56,44	58,11	55,44	52,06	52,83	54,2
1898.....	54,33	54,57	55,78	58,64	57,94	60,11	61,25	58,80	56,25	55,00	56,75	58,5
niedrigster:												
1894.....	46	50	50	52	54	58	55	58	58	58	58	60
1895.....	60	60	60	60	60	60	60	62	56	52	54	56
1896.....	55	55	50	55	55	55	55	48	48	50	50	50
1897.....	48	50	48	50	50	54	48	53	48	45	46	48
1898.....	48	50	50	53	53	55	56	53	50	50	50	53
Kälber, höchster:												
1894.....	80	80	80	80	80	75	78	80	90	85	85	80
1895.....	80	80	80	88	80	80	80	80	85	80	80	85
1896.....	85	80	80	80	80	80	75	75	75	75	78	80
1897.....	80	80	80	80	80	75	75	75	80	80	80	85
1898.....	85	80	80	80	80	85	75	80	85	85	81	82
mittler:												
1894.....	66,13	65,13	66,56	66,39	65,81	62,19	64,06	70,28	72,81	73,89	73,33	70,5
1895.....	70,28	67,75	67,56	67,25	67,83	67,44	70,17	71,94	73,72	71,39	68,25	69,7
1896.....	72,78	69,19	68,89	65,61	66,50	63,22	60,61	64,06	60,56	62,72	65,00	66,9
1897.....	68,75	65,13	64,78	64,67	64,89	62,50	60,28	63,33	68,00	68,88	69,89	69,6
1898.....	71,39	68,56	69,17	69,29	68,89	67,22	64,69	68,83	72,22	71,11	70,69	70,3
niedrigster:												
1894.....	50	50	50	50	50	50	45	55	60	65	55	60
1895.....	50	55	55	50	50	55	60	55	60	60	55	55
1896.....	55	55	55	55	55	50	50	50	50	50	50	50
1897.....	55	50	50	45	50	50	50	50	55	55	55	50
1898.....	55	55	55	55	55	55	55	58	55	55	60	60
Schafe, höchster:												
1894.....	60	65	65	65	65	65	70	70	70	65	65	70
1895.....	70	65	65	65	70	70	67	70	65	63	65	65
1896.....	70	60	68	65	63	65	65	65	60	63	62	75
1897.....	70	65	65	65	65	70	65	65	65	70	65	65
1898.....	67	65	62	65	65	70	68	70	65	60	65	65

Digitized by Google

....	51,81	55,31	56,67	57,22	56,69	57,31	61,39	60,33	56,44	53,06	55,17	56 43	56,43
....	61,61	62,44	61,00	61,75	62,22	63,38	61,17	62,56	57,78	54 56	55 5.	5. ..	55 .5
....	58,06	56,19	56,78	59,78	55,94	57,00	55,44	53,06	51,31	49,44	56 29	54 .6	54 .9
....	60,63	60,13	59,28	60,83	58,72	58,00	55,72	56,44	51,94	54,..	58 1	55 .7	56 .3
....	57,89	58,13	56,33	57,36	55,78	57,94	58,50	58,06	56,.9	51 ..	54 ..	55 .2	56 .
							niedrigster:						
....	40	45	50	50	45	40	50	50	40	4.	45	4	4.
....	50	55	50	50	50	55	50	50	45	45	4.	.	.
....	40	50	40	55	50	50	45	40	40	4.	4	8.	8
....	50	50	50	50	50	50	45	45	4.	3.	4.	4.	3.
....	45	45	45	50	45	50	50	50	50	4.	4.	4	4.
							Schweine, höchster:						
....	57	58	57	55	56	57	58	60	60	52	56	56	5.
....	55	53	50	49	49	50	51	51	49	47	4.	4.	4.
....	46	47	46	46	48	48	48	50	50	49	5.	52	4.
....	53	54	52	53	56	56	60	61	61	6.	6.	6.	6.
....	61	60	59	55	58	61	63	62	61	60	6.	6.	6.
							mittler:						
....	53,25	53,50	52,11	49,2.	49,06	51,19	53,..	55 ..	55 ..	54 ..	5. ..	5. .	5.
....	51,83	49,25	46,44	43,56	42,.6	45,19	45 67	46,..	44,6.	4. ..	4. ..	4.	4. .
....	43,22	43,63	42,50	41,.2	43,..	42,.2	43 ..	45,..	45 ..	4. .	4. .	4.	4.
....	49,69	49,19	48,.6	49,56	49,..	50,9.	54 .2	57,4.	56 ..	5. .	5.	5. .	5. .
....	57,17	56,3.	54,93	51,.0	52,.0	55,..	58 ..	57,..	57,..	5. ..	5.	5.	5. —
							niedrigster:						
....	50	50	45	42	40	43	45	5.	50	5.	5.	.	4
....	48	46	41	35	36	40	40	42	40	3.	4.	.	.
....	40	40	35	38	40	37	35	40	40	4.	44	.	
....	45	45	45	45	45	45	45	54	53	5.	5.	.	.
....	53	52	50	45	45	50	54	53	52	5.	.	.	.

Auf den Preis der Schweine ist in den Jahren 1889 und 189. [illegible] hr von lebenden Schweinen aus Russland, Oesterreich-Ungarn [illegible] en, vom 14 Juli 1889 (Reichsgesetzblatt Seite 149; von Landes [illegible] vom Jahrbuch für 1891 näher gezeigt worden ist.

II. Verbrauch.

Zuverlässiges Material für eine Statistik des Verbrauchs im [illegible] adt Bremen, und auch für diese nur, weil gewisse Artik[illegible] 5 Oktober 1888, dem Tage des Anschlusses Bremens an [illegible] tlich eingeschränkt; sie wird nur noch von Vieh und [illegible] lediglich von dem Verbrauch dieser Gegenstände in der [illegible] tsfinanzen" unter II 4). — Verabgabt wurden in den Rechnungsjahren

). 238.

		1894	1895	1896	1897	1898
Vieh und Fleischwaaren,						
.....	Stück	1 551	1 [illegible]	[illegible]	[illegible]	[illegible]
en	„	4 333	4 [illegible]	[illegible]	[illegible]	[illegible]
.....	„	1 584	[illegible]	[illegible]	[illegible]	[illegible]
en	„	1 597	[illegible]	[illegible]	[illegible]	[illegible]
er	„	17 743	[illegible]	[illegible]	[illegible]	[illegible]
fe, Lämmer	„	13 822	[illegible]	[illegible]	[illegible]	[illegible]
eine	„	41 969	[illegible]	[illegible]	[illegible]	[illegible]
ch, frisches	ca. Kg.No.	95 693	[illegible]	[illegible]	[illegible]	[illegible]
alzenes, geräuchertes	„ „	653 345	[illegible]	[illegible]	[illegible]	[illegible]
ner, Küken, Tauben, Enten etc.	Stück	158 017	[illegible]	[illegible]	[illegible]	[illegible]
uuen, Puter, Gänse, Hasen etc.	„	34 234	[illegible]	[illegible]	[illegible]	[illegible]
che	„	12	[illegible]	[illegible]	[illegible]	[illegible]
.....	„	452	[illegible]	[illegible]	[illegible]	[illegible]
varzwild	„	29	[illegible]	[illegible]	[illegible]	[illegible]
egtes Wild	Kg.No.	7 775	[illegible]	[illegible]	[illegible]	[illegible]
Thierische Produkte,						
er	Kg.No.	1 42. [illegible]	1 454 [illegible]	1 4. [illegible]	[illegible]	[illegible]
.....	„	1.2 [illegible]	[illegible]	[illegible]	[illegible]	[illegible]
Bier u. Biermaterialien,						
, fremdes	Liter	3 427 654	3 880 200	3 697 068	3 638 766	3 476 125
eide	Kg.No.	3 056 058	3 317 016	3 442 121	3 901 694	3 842 458
.....	„	93 283	81 563	50 635	32 125	56 917
ne Stärke	„	—	—	—	—	
ke, Stärkemehl, Stärkegummi ..	„	—	—	—		
ker, Zuckerauflösungen	„	81 631	84 520	71 075	70 [illegible]	[illegible]
p	„	—	—	—	—	
ere Surrogate	„	14 560	16 161	15 [illegible]	[illegible]	

Digitized by Google

Die Zahlen gelten für das vom 1 April bis 31 März gehende Rechnungsjahr.

Ausser dem in Tab. 238 bezifferten abgabenpflichtigen Vieh sind nach den Aufgaben der Schlachthofverwaltung von abgabenfreiem Vieh geschlachtet in denselben Rechnungsjahren:

Tab. 239.	1894	1895	1896	1897	1898
Pferde	1 347	1 208	1 607	1 855	1 93
Füllen	46	32	53	69	6
Esel	1	—	—	—	—
Ziegen	60	51	76	69	8

Das Schlachtgewicht aller geschlachteten Thiere betrug nach den Ermittelungen derselben Verwaltung:

Tab. 240.	1894	1895	1896	1897	1898
überhaupt in Kg.	7 321 387	7 687 564	8 062 269	8 310 668	8 560 00
und zwar für					
Stiere	440 777	454 891	610 158	612 376	638 97
Ochsen	1 206 880	1 198 671	1 217 383	1 357 374	1 422 15
Kühe	385 661	411 368	364 737	365 236	361 61
Quenen	325 350	275 577	313 211	348 985	349 21
Kälber	1 108 768	1 110 263	1 182 461	1 226 802	1 241 40
Schafe	302 270	295 351	291 804	305 122	327 27
Schweine	3 224 850	3 649 376	3 692 835	3 644 407	3 749 23
Pferde	321 394	288 229	383 430	442 603	462 40
Füllen	4 600	3 200	5 300	6 900	6 70
Esel	87	—	—	—	—
Ziegen	750	638	950	863	1 01

Von zerlegtem Fleisch wurden eingeführt, das geräucherte nach Massgabe des § 9 des Gesetzes vom 15 Oktober 1888 und der Bekanntmachung vom 30 April 1890 in frisches umgerechnet

Tab. 241.	1894	1895	1896	1897	1898
überhaupt in Kg.	816 080	1 177 630	855 118	978 363	1 042 05
davon					
Stierfleisch	4 928	6 682	5 320	5 815	6 71
Ochsenfleisch	90 890	131 745	95 460	111 018	119 22
Kuhfleisch	41 891	50 705	41 745	37 659	44 63
Quenenfleisch	5 414	5 832	4 254	4 598	5 42
Kalbfleisch	13 495	18 686	12 570	17 642	12 97
Schaffleisch	1 242	1 389	1 205	57	42
Schweinefleisch	658 220	962 591	694 564	801 058	852 64

Beschlagnahmt und vernichtet sind in denselben Rechnungsjahren:

Tab. 242.	1894	1895	1896	1897	1898
überhaupt in Kg.	19 328	26 334	28 558	30 918	26 68
und zwar von					
Stieren	1 360	1 028	2 180	1 660	1 55
Ochsen	1 743	3 412	3 231	3 508	2 50
Kühen	4 675	5 758	5 765	7 018	4 65
Quenen	431	1 011	1 717	1 601	1 44
Kälbern	380	681	612	824	94
Schafen	106	173	130	80	11
Schweinen	8 348	13 287	13 001	13 920	10 72
Pferden	2 085	959	1 789	2 307	5 01
Füllen	200	—	120	—	—
Ziegen	—	25	13	—	—

Ausgeführt sind, das geräucherte Fleisch auch hier in frisches umgerechnet, sowie das als „Rindfleisch" deklarirte auf Grund der Zahlen in Tab. 240 auf Stier-, Ochsen-, Kuh- und Quenenfleisch vertheilt, vom 15 Oktober 1888 an:

Tab. 243.	1894	1895	1896	1897	1898
überhaupt in Kg.	210 854	199 748	228 162	257 739	259 21
davon					
Stierfleisch	16 808	14 636	24 428	26 912	35 46
Ochsenfleisch	44 696	39 286	49 874	59 727	78 76
Kuhfleisch	14 079	13 865	15 268	16 053	19 95
Quenenfleisch	12 409	9 244	12 214	15 345	19 34
Zusammen	87 992	77 031	101 784	118 037	153 53
Kalbfleisch	27 431	22 320	26 728	31 530	32 43
Schaffleisch	4 238	3 211	6 294	5 485	6 05
Schweinefleisch	91 193	97 186	93 356	102 687	97 21

Digitized by Google

Darnach wären von der Bevölkerung von frischem Fleisch verbraucht worden

Tab. 244.	1894	1895	1896	1897	1898
	überhaupt in Kg. No.:				
zusammen	8 232 770	8 993 629	9 048 008	9 381 202	9 656 432
davon					
Stierfleisch	427 537	445 909	588 870	589 619	608 661
Ochsenfleisch	1 251 331	1 287 718	1 259 758	1 405 157	1 460 439
Kuhfleisch	408 798	412 450	385 449	379 824	381 589
Quenenfleisch	317 924	271 154	303 534	336 637	332 845
Kalbfleisch	1 094 452	1 105 948	1 167 691	1 212 090	1 220 999
Schaffleisch	299 168	293 356	286 585	300 130	321 547
Schweinefleisch	3 783 529	4 501 494	4 281 042	4 328 858	4 493 945
Pferdefleisch	323 709	290 470	386 821	447 196	464 096
anderes Fleisch	857	613	937	863	1 013
Wild u. Geflügel	325 485	354 517	387 341	380 828	370 298
oder:					
Rindfleisch	3 500 042	3 553 179	3 705 282	3 923 327	4 005 533
Schweinefleisch	3 783 529	4 501 494	4 281 042	4 328 858	4 493 945
anderes	949 199	938 956	1 061 684	1 129 017	1 156 954
	auf den Kopf der Bevölkerung:				
zusammen	59,67	63,72	62,80	63,81	63,44
davon					
Stierfleisch	3,10	3,16	4,09	3,98	4,00
Ochsenfleisch	9,07	9,12	8,74	9,49	9,60
Kuhfleisch	2,96	3,14	2,68	2,56	2,51
Quenenfleisch	2,31	1,92	2,11	2,27	2,19
Kalbfleisch	7,93	7,84	8,10	8,18	8,02
Schaffleisch	2,17	2,08	1,99	2,03	2,11
Schweinefleisch	27,42	31,89	29,71	29,21	29,52
Pferdefleisch	2,34	2,06	2,68	3,02	3,05
anderes Fleisch	0,01	0,00	0,01	0,00	0,01
Wild u. Geflügel	2,36	2,51	2,69	2,57	2,43
oder:					
Rindfleisch	25,37	25,18	25,72	26,48	26,32
Schweinefleisch	27,42	31,89	29,71	29,21	29,52
anderes	6,88	6,65	7,37	7,62	7,60

Bei der Berechnung von Wild und Geflügel sind theils nach amtlichen Aufgaben, theils nach Aufgaben Sachverständiger durchschnittlich angenommen: Hühner, Küken, Tauben, Enten u. s. w. zu $1^1/_{10}$ Kg., Kapaunen, Puter, Gänse, Hasen u. s. w. zu 4 Kg., Hirsche zu 75 Kg., Rehe zu 12 Kg., Schwarzwild zu 25 Kg. No.

Von fremdem Bier wurden verabgabt:

Tab. 245.	1894	1895	1896	1897	1898
	Liter	Liter	Liter	Liter	Liter
überhaupt	3 427 654	3 880 260	3 697 068	3 638 766	3 476 125
auf 1 Einwohner berechnet	24,84	27,49	25,66	24,56	23,91

Digitized by Google

Zehnter Abschnitt. **Die sociale Selbsthülfe.**

I. Genossenschaften excl. der Versicherungsgenossenschaften.

1. Genossenschaften. Am 31 December 1898 waren im Genossenschaftsregister einge-

Rohstoffvereine — der „Schuhmacher-Rohstoffverein", e. G. m. b. H., in Bremen; der „Schuhmacher-Rohstoffverein" in Bremerhaven.

Verkaufsgenossenschaften — die „Gewerbehalle" in Bremen, eine Genossenschaft von Tischlern („Tischleramts-Möbellager") desgleichen,

Arbeitsgenossenschaften — die „Molkereigenossenschaft", e. G. m. u. H., in Borg[illegible]

Die Eisgenossenschaft in Vegesack, e. G. m. b. H., in Vegesack,

Spar- und Bauvereine — der „Eisenbahn-Spar- und Bauverein" desgleichen in [illegible]

Der „Schuhmacher-Rohstoffverein" in Bremen wurde im Jahre 1869 als Gen[illegible] mit unbeschränkter Haftpflicht gegründet, am 11 Oktober 1893 aber in eine solche mit bes[illegible] Haftpflicht umgewandelt. Gegenstand des Unternehmens ist nach den geänderten Statuten [illegible] schaffung der zum Betriebe des Schuhmachergewerbes erforderlichen Gegenstände für gemeins[illegible] Rechnung". Die Ausdehnung des Unternehmens auf Personen, welche nicht Mitglieder sind, [illegible] gelassen. Der Geschäftsantheil des einzelnen Mitgliedes soll 350 ℳ betragen; bis derselbe [illegible] bezahlt, sind vierteljährlich mindestens 3 ℳ zu entrichten, ausserdem hat jedes Mitglied ein Ein[illegible] von 50 ℳ zu zahlen. Die Genossenschaft verzinst ihren Mitgliedern die Beiträge für das Jahr [illegible] Für vom Lager gekaufte Waaren gewährt die Genossenschaft jedem Mitgliede bis zur Höhe s[illegible] schäftsantheils für 3 Monate ohne weitere Sicherheit Kredit; bei Anträgen auf höheren oder [illegible] Kredit ist Sicherheit durch Bürgschaft oder Pfand zu leisten. Der Reservefonds soll 10 000 [illegible] übersteigen; bis dahin sind ihm jährlich mindestens 5 pct. des Reingewinns zu überweisen, ausser dem Reservefonds bestehenden Sparfonds fliessen das Eintrittsgeld, die Strafgelder, sowie der Dividendenvertheilung überschiessenden Bruchpfennige (§§ 1, 28—30, 32 und 33 der Statuten. Uebersicht der Geschäftsergebnisse im letzten Jahrfünft enthält Tab. 246.

Tab. 246.

	1894	1895	1896	1897
Mitgliederzahl am Schlusse des Jahres	98	88	89	93
Erlös für verkaufte Waaren ℳ	75 435	83 617	81 892	87 320
Bruttogewinn „	13 845	16 275	14 882	15 701
Geschäftsunkosten,				
Zinsen für angeliehene Gelder ℳ	1 608	1 979	1 850	1 946
Gehalte und and. Verwaltungskosten „	8 119	8 524	9 785	9 168
zusammen „	9 727	10 503	11 635	11 114
Reingewinn,				
überhaupt ℳ	4 118	5 772	3 247	4 587
in pct. der verkauften Waaren	5,46	6,90	3,96	5,25
Aktiva,				
Kassenbestand ℳ	8 422	4 569	4 690	3 304
vorhandene Waaren nach dem Einkaufspreise „	38 133	35 986	35 958	40 908
Ausstände bei den Mitgliedern „	14 905	19 876	18 455	21 718
sonstige Forderungen des Vereins „	—	313	—	—
Geschäftsinventar „	1 156	1 182	1 008	857
Grundbesitz „	30 000	30 000	30 000	30 000
zusammen „	92 616	91 926	90 111	96 787
Passiva,				
Geschäftsantheile der Mitglieder ℳ	30 341	27 334	27 142	26 868
Reserve- und Sparfonds „	11 356	11 369	11 484	11 595
aufgenommene Anleihen „	38 100	38 750	39 250	44 750
Schulden für angekaufte Waaren „	—	—	—	—
rückständ. Unkosten, Reingewinn, Zinsen „	12 819	14 473	12 235	13 574
zu[illegible] „	92 616	91 926	90 111	96 787

Digitized by Google

santhell jedes Mitgliedes darf indessen 150 ℳ nicht übersteigen. Die Geschäftsergebnisse bis ire 1887 einschliesslich sind in früheren Jahrgängen des Jahrbuchs mitgetheilt, weitere fehlen.

Von den beiden Verkaufsgenossenschaften sind Aufgaben nicht eingegangen. Die reigenossenschaft", eingetragene Genossenschaft mit unbeschränkter Haftpflicht, in Borgfeld, ihren Betrieb am 16 November 1890. Gegenstand des Unternehmens ist nach § 2 der Statuten lchverwerthung auf gemeinschaftliche Rechnung und Gefahr". Nach § 3 können die Mitglied- lle Personen erwerben, „welche sich durch Verträge verpflichten können und ihren Wohnsitz in l oder 1½ Stunden im Umkreise haben". Von der Genossenschaft sind die folgenden Abschlüsse eilt.

247.	1894		1895		1896		1897		1898	
ler am Ende des Jahres	57		57		69		75		73	
ferte Milch .....Liter	900 125		1 077 537		1 505 862		2 046 811		1 974 540	
e Butter .....Kg.	27 672		31 456		46 989		64 659		64 865	
Einnahmen:	ℳ	₰	ℳ	₰	ℳ	₰	ℳ	₰	ℳ	₰
kaufte Waaren	75 132	48	90 297	60	121 575	72	169 318	52	171 990	52
u. Anderes.....	40	16	64	19	—	—	—	—	298	29
nen	75 172	64	90 361	79	121 575	72	169 318	52	172 288	81
Ausgaben:										
lieferte Milch	55 627	17	67 834	79	99 529	89	136 185	79	134 976	53
ltung u. Betrieb.....	17 757	16	21 003	23	20 544	28	31 913	44	35 967	62
.....	1 782	61	1 523	77	1 501	55	1 219	29	1 344	66
men	75 166	94	90 361	79	121 575	72	169 318	52	172 288	81
Ueberschuss	5	70	—	—	—	—	—	—	—	—
Aktiva:										
lstücke, Gebäude.....	24 686	21	24 433	35	23 026	—	18 107	54	14 530	—
inen.....	9 972	65	8 636	31	6 772	68	6 000	—	2 992	66
he, Utensilien.....	3 734	26	3 027	57	2 414	4	1 025	79	400	—
lien	63	95	57	55	46	4	100	—	—	—
äthe	2 224	45	2 812	10	5 270	18	3 982	40	3 559	20
enbestand	4 522	70	5 525	29	3 292	38	15 506	29	3 280	98
tände	4 188	56	4 887	93	7 856	70	5 216	33	10 534	95
mmen	49 392	78	49 380	10	48 678	2	49 938	35	35 297	79
Passiva:										
ihen	42 000	—	40 000	—	35 000	—	35 000	—	23 000	—
häftsantheile.....	285	—	290	—	360	—	385	—	365	—
ldige Beträge,										
Genossen für Milch	5 520	41	7 502	73	11 674	78	12 858	44	11 345	42
Andere.....	1 000	—								
rvefonds, Gewinn, Kautionen	587	37	1 587	37	1 643	24	1 694	91	587	37
mmen.....	49 392	78	49 380	10	48 678	2	49 938	35	35 297	79

2. Konsumvereine. Der „Bremer Konsumverein" ward im Jahre 1870 gegründet; Zweck „die Beschaffung von Lebensbedürfnissen unter Gewährung eines Rabatts im Preise derselben gegen rzahlung". Zur Erreichung des Zwecks schloss der Verein Verträge mit Waarenlieferanten ab, gemäss cher letztere ihm für die von seinen Mitgliedern gegen Baarzahlung bezogenen Waaren einen be- mmten Rabatt gewährten. Ausserdem waren Vorstand und Ausschuss ermächtigt, selbständig Waaren ukaufen und an die Mitglieder gegen Baarzahlung wieder zu verkaufen. Der Geschäftsantheil jedes gliedes war auf 30 ℳ festgesetzt und für den Reservefonds ein Eintrittsgeld von 75 ₰ zu entrichten. dem 1 Januar 1883 ist die Haftbasis und damit Form und Name des Vereins geändert, aus der „ein- ragenen Genossenschaft" ist eine „Aktiengesellschaft" geworden. Die Aenderung ist vorgenommen, die Mitglieder von der solidarischen Haft zu befreien und die Haftung auf eine bestimmte verhältniss- ssig geringe Summe beschränken zu können. Die Aenderung „ist aber rein äusserlicher Natur, ob- ich sie gesetzlich die Auflösung des bisherigen Vereins und die Gründung eines neuen nöthig machte. e bisherigen Einrichtungen sind geblieben, die gesammte Geschäftsleitung, sowie das ganze Personal Lagerhalter sind aus der bisherigen Form in die neue mit übergegangen". Das Grundkapital der tiengesellschaft beträgt 165 000 ℳ, eingetheilt in 1100 auf Namen lautende Aktien zu 150 ℳ, auf lche 20 pct. eingezahlt wurden. Fernere Einzahlungen können auf Beschluss der Generalversammlung olgen; in einem Jahre soll eine Einzahlung von mehr als 10 pct. nur gefordert werden, wenn dies r Erfüllung von Verbindlichkeiten der Gesellschaft nöthig sein sollte (§§ 2 und 3 der Statuten). Der echnungsabschluss erfolgt jährlich. Von der Geschäftserübrigung erhalten die Aktionäre ne Dividende von 5 pct. des eingezahlten Kapitals, ein von der Generalversammlung festzusetzender etrag wird dem Reservefonds zugewiesen und der Rest an die Aktionäre und die Spareinleger nach erhältniss der von ihnen (für gekaufte Waaren) eingelieferten Marken vertheilt (§§ 24, 26). Die Ge- llschaft nimmt Spareinlagen an. Der Spareinleger hat 75 ₰ für den Reservefonds der Gesellschaft, wie 25 ₰ für ein Sparbuch zu zahlen und eine erste Einlage von mindestens 50 ₰ zu machen. Keine pareinlage soll mehr als 30 ℳ betragen. Sobald eine Einlage den Betrag von 15 ℳ erreicht hat, ird sie aus der Geschäftserübrigung mit 4 pct. jährlich verzinst. Von den dem Spareinleger zu- mmenden Antheilen an der Geschäftserübrigung werden für jedes Jahr 3 ℳ und ausserdem die 4 pct.

Digitized by Google

Zinsen der Spareinlage zugeschrieben, bis dieselbe den Betrag von 30 ℳ erreicht. Jeder Spareinleger, dessen Einlage 30 ℳ beträgt, ist bei Ausgabe neuer Aktien zur Erwerbung einer solchen berechtigt, übersteigt die Zahl der sich bewerbenden Spareinleger die Zahl der Aktien, werden diese durch das Loos vertheilt. Die Spareinlage haftet für Verluste der Gesellschaft, soweit dieselben nicht aus der Geschäftserübrigung und dem Reservefonds gedeckt werden können, mit der Massgabe, dass solche Verluste auf das eingezahlte Aktienkapital und den Gesammtbetrag der Spareinlagen nach Verhältniss der Höhe beider Summen vertheilt werden, und dann jeder Spareinleger den nach Verhältniss seiner Einlage auf ihn entfallenden Antheil an dem Gesammtantheil der Spareinleger trägt (§ 23 u. f.). Streitigkeiten über den Sinn einzelner Bestimmungen dieser Statuten entscheidet die Generalversammlung (§ 29). Die Nachweise in der folgenden Tabelle sind von der Verwaltung des Vereins mitgetheilt.

Tab. 248.	1894	1895	1896	1897	1898
Mitgliederzahl am Ende des Jahres	6 554	7 254	7 448	8 332	9 747
Verkaufsstellen des Vereins,					
eigene	15	15	15	16	17
Zahl der Lieferanten	167	184	187	196	221
Summe des Verkaufserlöses,					
in den Vereinslagern ℳ	1 376 973	1 463 056	1 454 505	1 479 183	1 569 004
im Geschäft mit den Lieferanten „	858 026	989 727	1 081 047	1 210 760	1 645 044
zusammen „	2 234 999	2 452 783	2 535 552	2 689 943	3 214 048
Geschäftsertrag (Bruttogewinn),					
aus dem Vereinslager ℳ	185 584	198 837	214 143	237 497	231 999
aus dem Geschäft mit den Lieferanten „	54 149	62 164	67 606	78 316	91 254
Zinsenüberschuss u. Anderes „	10 557	12 212	16 570	10 524	26 418
zusammen „	250 290	273 213	298 319	326 337	354 671
Geschäftsunkosten,					
Zinsen an Vereinsgläubiger ℳ	6 237	6 410	7 649	8 331	9 701
Gehalte u. and. Verwaltungskosten „	87 110	94 873	98 857	98 350	119 155
Abschreibungen auf Inventar u. Immobilien „	19 783	33 080	36 882	43 574	12 257
Verluste „	—	—	—	—	—
zusammen „	113 130	134 363	143 388	150 255	141 111
Reingewinn,					
überhaupt ℳ	137 160	138 850	150 503	176 082	213 560
dem Reservefonds „	266	786	94	9 878	3 006
den Mitgliedern als Dividende „	136 894	138 064	150 409	166 204	196 739
Procentsatz der Dividende „	6,00	5,50	6,00	6,00	6,00
Aktiva,					
Kassenbestand einschl. Bankguthaben ℳ	110 318	112 141	123 883	29 194	122 782
Waaren nach dem Einkaufspreise „	166 915	166 333	147 897	189 221	181 565
ausstehende Forderungen „	1 471	935	3 536	565	391
Geschäftsinventar u. Einrichtungskosten „	7 200	5 000	9 000	14 800	10 500
Grundbesitz, Effekten „	229 850	287 950	330 750	400 800	388 550
zusammen „	515 754	572 359	620 066	634 580	703 786
Passiva,					
Geschäftsantheile der Mitglieder ℳ	107 338	118 176	128 166	145 932	155 655
Reservefonds „	33 837	37 536	38 922	39 425	50 225
Handfesten u. and. Anleihen „	163 196	185 696	204 196	231 900	271 900
Schulden für eingekaufte Waaren „	—	3 388	—	817	—
rückständige Geschäftsunkosten, Reingewinn etc. „	211 383	227 563	248 782	216 506	226 025
zusammen „	515 754	572 359	620 066	634 580	703 786

Von dem „Konsumverein für Vegesack und Umgegend“, sowie von dem „Eisenbahn-Spar- und Bauverein“ in Bremen sind Aufgaben nicht eingegangen.

II. Sparkassen.

1. Im Allgemeinen. Die Errichtung von Sparkassen und ähnlichen Instituten ist im bremischen Staat durch gesetzliche Vorschriften in keiner Weise erschwert oder gehemmt.

Zur Zeit bestehen folgende Sparkassen:

1) die „Sparkasse“ in Bremen, gegründet im J. 1825,
2) die „neue Sparkasse“ in Bremen, errichtet im J. 1852,
3) die Sparkasse in Vegesack, ins Leben gerufen im J. 1853,
4) die im J. 1864 gegründete „Bremerhavener Sparkasse“,
5) die städtische Sparkasse daselbst, errichtet im Jannar 1890.

Die Kassen 1 und 3 standen bis zum 30 November 1888 unter erbetener obrigkeitlicher Inspektion. Die Einlagen werden bei allen Kassen nach Vorschrift der Statuten zunächst und vorzugsweise durch Belegung gegen Handfesten oder gerichtliche Hypotheken auf Grundstücke bis zur Hälfte des Taxatwerthes derselben, sodann durch Diskontiren von Wechseln etc. nutzbar gemacht. Zur grösseren Sicherheit der Einleger dient bei den Kassen 1 bi[illegible] aus den Ueberschüssen gesammeltes [illegible]fonds ein aus Schuldverschreibungen der [illegible]deter Fonds. Dieser Fonds bestand [illegible]cember 1898 bei der

Digitized by Google

„Sparkasse" in Bremerhaven ..	„ 100	„	„ 116 250 „

Für die Verbindlichkeiten der städtischen Sparkasse in Bremerhaven haftet nach dem Ortsrem. Gesetzblatt von 1890 Seite 9) die Stadtgemeinde; sie „gewährleistet den Einlegern die rzte Rückzahlung des Kapitals und die Zahlung der darauf entfallenden Zinsen". Der nicht Reservefonds zur Verwendung gelangende Theil der Ueberschüsse dieser Kasse wird „zur Hergemeinnütziger Gemeindeanstalten verwandt".

Im November 1880 hat der Verwaltungsrath der „Sparkasse" in Bremen die Einrichtung gedass auf besondere von den gewöhnlichen Einlegebüchern verschiedene Bücher Gelder, die zur lung der in nächster Fahrnisszeit fälligen Miethe bestimmt sind, und zwar in Beträgen von 50 ₰. elegt und zur Fahrnisszeit zurückverlangt werden können. Die „Sparkasse" verzinst diese Miethmit 4 pct. p. a. Seit November 1881 werden ausserdem auf Veranlassung desselben Verwalths in der Stadt Bremen und im Landgebiet an etwa 200 Stellen Sparmarken à 10 ₰. verkauft, 10 Stück auf eine Sparmarke geklebt, an der „Sparkasse" als eine Einlage von 1 ℳ. angen werden.

Von „Miethbüchern" wurden im letzten Jahrfünft ausgegeben:

249.	1894	1895	1896	1897	1898
.....	615	660	636	633	636
n überhpt. ....ℳ	57 412	61 053	64 118	66 111	67 543
chnittlich	93,35	92,50	100,81	104,44	106,20
Von Sparmarken					
erkauft	55 923	56 875	57 588	51 999	49 091

Das Rechnungsjahr der „Sparkasse" in Bremen schloss bis 1876 mit dem 30 Juni, seitdem m 31 December, die „Neue Sparkasse" daselbst schloss bis 1880 mit dem 31 Juli, seitdem gleichmit dem 31 December ab, und das Rechnungsjahr der Sparkassen in Vegesack und Bremerhaven ts dem Kalenderjahre gleich gewesen.

2. Die Benutzung der Kassen. Sie ist in den Tab. 250 bis 253 zunächst für jede Kasse n und dann für alle im bremischen Staat befindlichen insgesammt veranschaulicht und zwar son betreff der Einlagen selbst als deren Sicherstellung. Tab. 253 enthält ausserdem verschiedene ältnisszahlen.

Die Einlagen bei den Sparkassen:

b. 250. am December	Bestand der Spareinlagen: Bücher (Konten)	Bestand der Spareinlagen: Betrag Mark	Einzahlungen in den folg. Rechnungsjahren Mark	Zinsenzuschreibungen Mark	Rückzahlungen Mark	Kassenvermögen: überhaupt Mark	Kassenvermögen: Reservefonds Mark
			„Sparkasse" in Bremen:				
.....	113 484	66 911 534	31 823 604	2 201 291	31 151 476	70 659 316	3 480 004
.....	118 238	69 784 953	28 425 571	2 046 875	30 252 463	73 628 842	3 619 204
.....	121 805	70 004 936	28 716 723	2 087 154	29 460 822	74 966 699	3 763 972
.....	125 691	71 347 991	29 565 372	2 131 777	30 830 209	75 618 328	3 914 531
.....	129 580	72 214 931	—	—	—	76 662 762	4 110 257
			„Neue Sparkasse" in Bremen:				
.....	11 219	7 205 728	6 410 740	231 269	6 110 717	7 830 376	606 500
.....	11 418	7 737 020	6 409 825	239 288	6 356 423	8 370 082	614 760
.....	11 710	8 029 710	5 789 773	248 971	5 986 239	8 669 903	620 000
....	11 948	8 082 215	5 977 606	258 029	6 070 037	8 725 254	624 631
.....	12 250	8 247 813	—	—	—	8 775 068	523 231
			Sparkasse in Vegesack:				
.....	5 510	3 228 630	1 084 226	85 635	1 002 791	3 489 934	261 254
.....	5 773	3 395 750	1 169 905	92 770	1 023 553	3 668 622	248 872
.....	6 159	3 634 872	1 272 483	85 518	1 110 541	3 916 134	268 262
.....	6 296	3 882 332	1 375 314	114 386	1 215 625	4 164 671	266 190
.....	6 705	4 156 407	—	—	—	4 433 169	268 462
			„Bremerhavener Sparkasse":				
.....	5 682	3 353 088	960 553	100 533	985 075	3 684 207	190 568
.....	5 685	3 429 099	1 047 691	104 137	991 823	3 765 495	196 426
.....	5 728	3 589 104	1 072 282	106 209	1 024 223	3 929 683	200 509
.....	5 777	3 743 372	974 196	107 606	1 087 997	4 089 390	206 596
.....	5 834	3 737 177	—	—	—	4 099 094	217 700
			städtische Sparkasse in Bremerhaven:				
.....	2 201	1 312 528	1 099 179	49 834	533 321	1 323 673	10 517
.....	2 744	1 928 220	1 038 616	61 463	727 893	1 945 177	16 320
.....	3 310	2 300 406	1 043 716	68 250	871 071	2 322 161	21 755
.....	3 820	2 541 301	1 102 388	75 255	933 423	2 570 905	29 604
.....	4 327	2 785 521	—	—	—	2 825 169	37 802

Digitized by Google

Tab. 250. (Schluss) am 31 December	Bestand der Spareinlagen: Bücher (Konten)	Bestand der Spareinlagen: Betrag Mark	Einzahlungen in den folg. Rechnungsjahren Mark	Zinsenzuschreibungen in den folg. Rechnungsjahren Mark	Rückzahlungen in den folg. Rechnungsjahren Mark	Kassenvermögen überhaupt Mark	Kassenvermögen Reservefonds Mark
			die Kassen überhaupt:				
1894.....	138 096	82 011 558	41 378 302	2 668 562	39 783 380	86 987 506	4 548 84[illegible]
1895.....	143 858	86 275 042	38 091 608	2 544 533	39 352 155	91 378 218	4 695 5[illegible]
1896.....	148 712	87 559 028	37 894 977	2 596 102	38 452 896	93 804 580	4 874 2[illegible]
1897.....	153 532	89 597 211	38 994 876	2 687 053	40 157 291	95 168 548	5 041 5[illegible]
1898.....	158 696	91 141 849	—	—	—	96 795 262	5 157 4[illegible]

Mittheilungen über die Zusammensetzung der Spareinlagen nach Grössenklassen sind bislang nur von der „Sparkasse" in Bremen gemacht und zwar vom Jahre 1883 an (vergl. die Jahrbücher für 1887, 1891 und 1896.) Es waren vorhanden Ende

Tab. 251. Bücher überhaupt mit Einlagen	1894 zus.	1894 %	1895 zus.	1895 %	1896 zus.	1896 %	1897 zus.	1897 %
	113 484		118 238		121 805		125 691	
bis zu 60 ℳ	51 212	45,13	53 129	44,93	55 201	45,32	56 783	45,18
über 60— 150 ℳ	13 510	11,91	14 125	11,95	14 490	11,90	15 368	12,22
„ 150— 300 „	10 536	9,28	10 920	9,23	11 275	9,26	11 797	9,38
„ 300— 600 „	11 463	10,10	11 884	10,05	12 297	10,10	12 641	10,06
„ 600— 1 000 „	9 043	7,97	9 265	7,84	9 483	7,79	9 650	7,68
„ 1 000— 5 000 „	15 424	13,59	16 536	13,99	16 718	13,72	17 083	13,59
„ 5 000—10 000 „	1 726	1,52	1 860	1,57	1 861	1,52	1 897	1,51
„ 10 000 ℳ	570	0,50	519	0,44	480	0,39	472	0,37

Von den Sparern hatten demnach Ende 1898 fast zwei Drittel nur bis zu 300 ℳ, etwa fünf Sechstel bis zu 1000 ℳ gut, noch nicht ein Sechstel hatte über 1000 ℳ eingelegt. Ein Vergleich der eingelegten Summen führt natürlich, wie die folgende Tabelle zeigt, zu dem entgegengesetzten Ergebniss: die Einlagen der Sparer bis zu 1000 ℳ machten nicht ganz 25 pct, die der übrigen über 75 pct. der ganzen Summe aus. Es waren nämlich eingelegt:

Tab. 252. überhaupt .....ℳ / davon Bücher	1894 ℳ	1894 %	1895 ℳ	1895 %	1896 ℳ	1896 %	1897 ℳ	1897 %
	66 911 534		69 784 953		70 004 936		71 347 990	
bis zu 60 ℳ	752 938	1,13	781 021	1,12	818 930	1,17	841 286	1,18
über 60— 150 ℳ	1 338 273	2,00	1 397 084	2,00	1 436 944	2,05	1 523 920	2,14
„ 150— 300 „	2 263 121	3,38	2 339 722	3,35	2 424 835	3,46	2 538 789	3,56
„ 300— 600 „	4 933 689	7,37	5 115 202	7,33	5 296 024	7,57	5 435 839	7,62
„ 600— 1 000 „	7 112 906	10,63	7 287 402	10,44	7 459 082	10,66	7 593 789	10,64
„ 1 000— 5 000 „	30 618 693	45,76	32 854 843	47,08	33 236 088	47,48	33 989 866	47,64
„ 5 000—10 000 „	11 681 117	17,46	12 562 507	18,01	12 526 934	17,89	12 804 681	17,95
„ 10 000 ℳ	8 210 707	12,27	7 447 172	10,67	6 806 099	9,72	6 619 820	9,28

Die Sicherstellung der Einlagen, nebst Verhältnisszahlen:

Tab. 253. Ende des Rechnungsjahres:	Von dem Vermögen der Kasse waren belegt: handfestarisch auf erste Sicherheit ℳ	%	gegen Faustpfand und Wechsel ℳ	%	in Staatspapieren u. dergl. ℳ	%	Es kommen auf 100 Einwohner: Konten	ℳ	1 Konto ℳ
				„Sparkasse" in Bremen:					
1894.....	43 444 577	61,48	11 706 879	16,57	14 660 425	20,75	82,25	48 492	590
1895.....	45 363 894	61,61	12 368 863	16,80	14 966 175	20,33	83,78	49 446	590
1896.....	45 968 503	61,32	12 330 214	16,45	15 995 675	21,33	84,54	48 587	575
1897.....	48 428 050	64,04	10 747 549	14,21	15 668 275	20,72	84,82	48 147	568
1898.....	49 989 337	65,21	10 326 128	13,47	15 506 725	20,23	85,13	47 444	557
				„Neue Sparkasse" in Bremen:					
1894.....	5 447 462	69,57	1 614 858	20,62	463 245	5,92	8,13	5 223	642
1895.....	5 503 380	65,75	1 611 800	19,26	1 089 419	13,02	8,09	5 482	677
1896.....	5 846 347	67,43	1 263 269	14,57	1 392 549	16,06	8,13	5 573	685
1897.....	6 275 936	71,93	710 355	8,14	1 536 590	17,61	8,06	5 454	676
1898.....	6 464 236	73,67	469 087	5,34	1 632 900	18,61	8,05	5 419	673
				Sparkasse in Vegesack:					
1894.....	1 750 336	50,15	122 293	3,50	1 416 234	40,58	151,58	88 822	586
1895.....	1 692 468	46,13	123 975	3,38	1 497 734	40,83	152,28	89 574	588
1896.....	1 644 101	41,98	75 416	1,93	1 830 287	46,74	162,72	96 034	590
1897.....	1 633 501	39,22	69 005		[illegible]50 000	44,42	167,80	103 474	617
1898.....	1 663 301	37,52	57 015		[illegible]770	46,53	174,52	108 183	620

Digitized by Google

Tab. 253. (Schluss.) Am Ende des Rechnungsjahres:	Von dem Vermögen der Kassen waren belegt: handfestarisch auf erste Sicherheit ℳ	%	gegen Faustpfand und Wechsel ℳ	%	in Staatspapieren u. dgl. ℳ	%	Es kommen auf 100 Einwohner: Konten	ℳ	1 Konto ℳ
				„Bremerhavener Sparkasse“:					
1894	2 425 238	65,83	237 700	6,45	646 041	17,54	35,04	20 676	590
1895	2 490 508	66,14	238 700	6,34	617 506	16,40	31,33	18 899	603
1896	2 423 424	61,67	245 800	6,25	744 954	18,96	33,51	20 998	627
1897	2 577 966	63,04	257 934	6,31	751 047	18,37	32,44	21 020	648
1898	2 891 639	70,54	190 984	4,66	690 593	16,85	31,95	20 468	641
				städtische Sparkasse in Bremerhaven:					
1894	1 132 500	85,56	—	—	81 884	6,19	13,57	8 094	596
1895	1 592 700	81,88	—	—	141 021	7,25	15,12	10 627	702
1896	1 891 900	81,47	—	—	361 853	15,58	19,36	13 458	695
1897	2 110 625	82,10	—	—	357 691	13,91	21,45	14 270	665
1898	2 129 925	75,39	—	—	500 573	17,72	23,70	15 256	644
				die Kassen überhaupt:					
1894	54 200 113	62,81	13 681 730	15,73	17 267 329	19,85	73,05	43 382	594
1895	56 642 950	61,99	14 343 338	15,70	18 311 855	20,04	73,62	44 128	599
1896	57 774 275	61,59	13 914 699	14,83	20 325 318	21,67	75,20	44 277	589
1897	61 026 078	64,12	11 784 843	12,38	20 163 603	21,19	75,46	44 036	584
1898	63 138 433	65,23	11 043 214	11,41	20 393 561	21,07	75,97	43 632	574

Digitized by Google

Eilfter Abschnitt. **Die öffentliche Wohlthätigkeit und die Armenp**

I. Die Grundlagen der öffentlichen Armenpflege.

Sie sind durch die Reichsgesetze über den Unterstützungswohnsitz vom 6 Juli 12 März 1894, in Kraft getreten am 1 Juli 1871 und 1 April 1894, sowie durch die bremis führungsverordnung vom 2 Januar 1871 geschaffen. Im 2 Heft des Jahrbuchs für 1896, Seite sind die Gesetze auszugsweise mitgetheilt.

II. die öffentliche Armenpflege.

1. In Bremen. Die Einrichtungen für die städtische Armenpflege sind im Jahr 1896 im zweiten Heft ebenfalls und zwar auf Seite 298 geschildert. Auch die Einnahmen und A sind dort bis zum Jahre 1847 zurück mitgetheilt, ebenso die Gesammtzahl der Unterstützte Jahren 1861/62, 1868, 1880/81 und 1885.

In den Rechnungsjahren 1894 bis 1898 wurden vereinnahmt oder verausgabt:

Tab. 254.

	1894		1895		1896		1897		
Einnahmen,	M.	₰.	M.	₰.	M.	₰.	M.	₰.	A
Armensteuer	443 937	23	448 215	3	547 131	61	527 143	29	531
Zinsen	1 988	29	684	85	528	74	632	85	-
zusammen	445 925	52	448 899	88	547 660	35	527 776	14	531
Ausgaben,									
Geldunterstützungen	92 666	14	96 378	72	107 597	34	106 585	4	114
Naturalunterstützungen	342 953	48	357 812	20	351 310	75	374 646	98	377
Verwaltungskosten, s. g. stehende Ausgaben	36 286	91	36 712	94	38 191	47	38 914	91	41
zusammen	471 906	53	490 903	86	497 099	56	520 146	93	533
oder per Kopf d. Bevölkerung	3	42	3	48	3	45	3	51	
Die Naturalunterstützungen bestanden in Ausgaben für									
Wohnung	—	—	—	—	—	—	—	—	—
Pflegegelder, für Kinder									53
für Erwachsene	102 736	72	103 005	58	103 585	28	103 034	88	20
in Anstalten									7
Kleidung u. Mobilien									22
Nahrung, Feuerung, Reisekosten	23 401	24	25 353	71	20 729	12	15 667	39	8
Unterricht (Blinde u. Taubstumme)	—	—	—	—	—	—	—	—	3
Krankenpflege, in Anstalten									238
andere Ausgaben	216 815	52	229 452	91	226 996	35	255 944	71	24

Die s. g. stehenden Ausgaben, Zahlungen an das St. Jakobi-Wittwenhaus und das Ilsabeen betragen jährlich 179 M. 36 ₰. Erstattete Unterstützungen sind abgesetzt, Einnahmen wie Ausgabe [illegible] in Nettobeträgen.

Digitized by Google

In den Ausgaben der städtischen Armenpflege in Vegesack und Bremerhaven, welche S. 154 mitgetheilt werden, sind die Kosten der Freischulkinder, der Armen-, Wittwen- und Waisenhäuser eingriffen. Die Ziffern für Bremen in Tab. 252 werden darum mit denen für Vegesack und Bremerhaven erst vergleichbar, wenn man auch ihnen die betreffenden Beträge hinzufügt. Es sind nun verwendet für:

Tab. 255.	1894		1895		1896		1897		1898	
städtische Freischulen,	ℳ	₰	ℳ	₰	ℳ	₰	ℳ	₰	ℳ	₰
bauliche Unterhaltung	11 186	3	16 450	50	15 053	16	21 990	52	26 782	97
Gehalte, Lehrmittel u. dgl.	345 392	20	386 766	7	396 306	12	404 603	9	479 919	56
Armenhaus,										
Geldunterstützungen	—	—	—	—	—	—	—	—	—	—
Wohnung einschl. Mobilien	10 786	15	2 381	16	3 621	42	4 990	60	3 341	84
Nahrung u. Kleidung	22 998	39	21 935	83	21 656	68	21 087	49	22 748	55
Feuerung u. Licht	3 587	78	3 815	43	4 268	24	3 876	9	3 953	65
Krankenpflege u. Todtenbestattung	2 430	62	1 851	88	2 199	66	3 356	9	2 370	42
Verwaltungskosten	7 923	97	8 166	25	8 384	99	8 286	95	8 809	69
St. Petri-Wittwenhaus,										
Geldunterstützungen	756	40	746	15	800	25	819	45	830	10
Wohnung einschl. Mobilien	1 083	21	1 116	63	458	85	1 093	43	291	—
Nahrung	129	—	129	—	129	—	129	—	161	50
Feuerung u. Licht	447	—	611	20	650	94	531	45	769	60
Verwaltungskosten	59	30	58	—	62	60	83	25	96	50
St. Nikolai-Wittwenhaus,										
Geldunterstützungen	2 112	70	2 105	80	2 118	10	2 196	95	2 128	90
Wohnung einschl. Mobilien	1 381	12	389	59	1 297	56	641	56	556	5
Nahrung	212	6	211	31	217	36	207	2	202	89
Feuerung u. Licht	1 029	40	1 372	10	1 092	45	1 258	52	972	60
Krankenpflege	100	—	100	—	100	85	100	—	100	—
Verwaltungskosten	640	46	650	62	651	27	705	4	709	94
St. Jakobi-Wittwenhaus,										
Geldunterstützungen	1 080	—	1 005	—	1 162	50	1 065	—	1 080	—
Wohnung einschl. Mobilien	749	63	178	68	609	94	182	55	355	49
Feuerung u. Licht	314	40	316	29	335	—	404	—	355	20
Verwaltungskosten	60	—	60	—	75	96	60	—	70	—
St. Ilsabeen-Wittwenhaus,										
Geldunterstützungen	160	—	120	—	120	—	96	—	110	—
Feuerung, Wohnung	340	—	340	—	350	—	250	—	230	—
Knaben-Waisenhaus,										
Wohnung einschl. Mobilien	4 137	34	3 670	47	5 251	98	4 552	38	4 350	92
Nahrung u. Kleidung	32 894	39	34 671	30	31 952	91	32 063	24	32 138	63
Feuerung u. Licht	2 538	40	2 683	90	2 652	29	2 495	30	3 080	15
Krankenpflege u. Todtenbestattung	840	95	770	63	979	59	664	—	1 004	91
Unterricht	5 164	60	5 016	68	4 988	52	5 464	45	6 296	17
Verwaltungskosten	5 284	29	5 336	89	5 469	67	5 784	65	5 826	70
Mädchen-Waisenhaus,										
Wohnung einschl. Mobilien	6 537	26	4 127	94	4 538	82	3 114	53	2 896	4
Nahrung u. Kleidung	29 000	52	26 475	74	26 021	9	28 136	78	28 467	91
Feuerung u. Licht	2 480	10	2 870	20	2 506	48	2 675	60	2 675	60
Krankenpflege u. Todtenbestattung	866	27	593	79	831	34	1 145	39	876	43
Unterricht	7 304	40	7 310	50	6 953	57	6 840	21	7 036	29
Verwaltungskosten	2 582	36	2 367	95	2 634	50	2 427	30	2 790	35
kathol. Waisenhaus,										
Wohnung einschl. Mobilien	1 350	56	657	48	740	49	1 235	55	1 278	21
Nahrung u. Kleidung	6 679	83	6 827	47	6 533	4	7 081	80	6 619	95
Feuerung u. Licht	347	78	462	—	330	—	268	72	224	2
Krankenpflege	43	70	36	15	112	95	64	44	27	68
Schulgelder u. Lehrmittel	706	55	777	25	599	71	677	10	523	10
Verwaltungskosten	838	10	816	60	863	80	901	26	1 188	39
oder:										
städtische Freischulen	356 578	23	403 216	57	411 359	28	426 593	61	506 702	53
Armenhaus	47 726	91	38 150	55	40 130	99	41 597	22	41 224	15
St. Petri-Wittwenhaus	2 474	91	2 660	98	2 101	64	2 656	58	2 148	70
St. Nikolai- „	5 475	74	4 829	42	5 477	59	5 109	9	4 670	38
St. Jakobi- „	2 204	3	1 559	97	2 183	40	1 711	55	1 860	69
St. Ilsabeen- „	500	—	460	—	470	—	346	—	340	—
Knaben-Waisenhaus	50 859	97	52 149	87	51 294	96	51 024	2	52 697	48
Mädchen- „	48 770	91	43 746	12	43 485	80	44 339	81	44 742	62
katholisches „	9 966	52	9 576	95	9 179	99	10 228	87	9 861	35
zusammen...	524 557	22	556 350	43	565 683	65	583 606	75	664 247	90

Von den in der vorstehenden Tabelle nicht genannten Stiftungen, sowie von Vereinen für Wohlthätigkeitszwecke sind verausgabt worden:

Digitized by Google

für Erziehung u. Unterricht:									
Bewahranst. u. dgl. (f. Kinder unter 6 J.)	20 149	67	22 009	23	23 768	66	27 202	18	
Knabenheime (für Knaben über 6 J.)	5 286	49	6 401	35	5 361	14	5 450	39	
Schulkassen protestant. Gemeinden	505	15	815	35	954	95	1 238	—	
Erziehungsverein	6 405	—	7 768	85	5 798	14	6 630	59	
Anstalten für verwahrloste Kinder	23 459	79	19 948	32	18 038	46	8 181	—	
Ahasverusstiftung für Blinde	3 208	90	4 056	39	5 153	64	13 596	—	
Taubstummenanstalt	8 961	31	8 747	53	8 386	94	9 761	16	
brem. Idiotenanstalt in Horn	—	—	—	—	—	—	—	—	
für Heilung u. Pflege:									
allgemeine Krankenanstalt	38 597	41	14 791	84	13 520	83	—	—	
evangelisches Diakonissenhaus	23 093	50	16 191	67	22 898	6	19 273	6	
Vereinskrankenhaus	12 408	97	8 708	57	8 564	45	2 465	54	
Kinderkrankenhaus	15 907	34	11 524	58	21 709	92	16 867	10	
Verein z. Pflege armer Wöchnerinnen	13 281	79	14 299	97	14 969	43	13 664	91	
desgl. für weibliche Krankenpflege	8 196	—	9 047	28	7 560	9	7 557	70	
Männer-Krankenverein	3 447	5	4 137	40	3 624	30	3 918	20	
Krankenfonds d. städt. Armenpflege	1 825	45	2 314	33	3 532	39	3 807	89	
Armenkrankenpflege									
der St. Petri-Gemeinde	15 023	2	21 329	21	20 337	99	21 112	36	
in U. L. Frauen (Besuchsverein)	1 647	50	1 688	60	1 958	30	1 936	80	
in St. Ansgarii	843	99	831	70	677	53	1 506	55	
in St. Stephani (Diakonissenverein)	4 400	—	4 567	—	4 420	—	4 548	14	
in St. Pauli	ca. 658	—	963	—	1 470	—	1 622	—	
in St. Remberti	5 935	—	5 865	92	8 202	58	5 440	23	
in der Gemeinde der Friedenskirche	2 795	45	3 142	15	3 187	45	2 781	50	
in der westlichen Vorstadt	4 987	60	5 165	96	5 563	54	4 585	96	
Verein für Ferienkolonien	16 399	6	17 296	40	17 850	54	18 631	32	
Heilstätten für Lungenkranke	6 969	3	5 545	50	2 436	54	512	33	
für Wohlthätigkeit überhaupt:									
Hülfsfonds der städt. Armenpflege	6 257	95	4 986	9	4 983	4	5 348	74	
U. L. Frauen Gemeindepflege	3 677	99	4 674	88	4 215	72	4 384	80	
St. Martini desgl.	263	—	1 371	—	408	5	1 302	94	
St. Stephani desgl.	3 938	50	4 395	—	4 075	—	4 666	60	
Verein zum Wohlthun	25 291	11	26 682	—	26 243	85	26 399	85	
Frauenverein von 1814	3 500	—	1 320	—	3 370	—	3 028	39	
desgl. von 1816	16 075	95	16 887	95	17 684	—	17 672	—	
Hülfsverein der südl. Vorstadt	1 198	55	1 262	75	1 418	32	1 633	32	
Haus Seefahrt	7 124	20	9 212	87	9 399	5	8 725	61	
Verein für entlassene Gefangene	3 960	25	4 018	56	3 779	31	3 435	45	
Magdalenenverein	1 586	4	1 426	39	1 428	46	1 185	99	
Maria Vogeler-Stiftung	1 162	50	1 162	50	1 162	50	1 162	50	
Christianische Stiftung	1 240	—	1 200	—	1 165	—	1 070	—	
Meyer-, Buse- u. Fuchs-Stiftung	2 188	20	2 279	20	2 312	70	2 497	20	
de Goede, Dwerhagen- u. Büsings-Stiftung, Lampes Armenstift	870	80	870	80	870	80	870	80	
Puttemanns Armengifte	2 140	—	2 140	—	2 140	—	2 140	—	
Broidels, Esichs, Frydags, Isselburgs-Katterbachs u. Wiggers Armengifte, Budt- u. Kimmen Legat, Goes Testamt.	1 507	30	1 507	30	1 507	30	1 507	30	
St. Annen-Brüderschaft	1 328	—	1 328	—	1 328	—	1 328	—	
St. Jakobis desgl.	2 033	—	2 033	—	2 033	—	2 033	—	
Felix	560	—	560	—	560	—	560	—	
grosse u. kleine Neumannsgabe	4 200	—	4 200	—	4 200	—	4 200	—	
Elise Köncke-, Köncke-Brauer-Stiftung	3 527	—	3 547	—	3 598	15	3 473	—	
oder:									
für Erziehung u. Unterricht	67 976	31	69 747	2	67 461	93	72 059	32	
„ Heilung u. Pflege	176 416	16	147 411	8	162 483	94	130 231	59	
„ Wohlthätigkeit überhaupt	93 630	34	97 065	29	97 882	25	98 625	49	

Bei den Vereinen und Stiftungen, welche eigene Gebäude besitzen, sind Gebäudezinsen nic angeliehene und verzinste Gelder in Ansatz gebracht; ersetzte Pflegegelder u. dgl. sind überal gerechnet; beim „Haus Seefahrt" ist nur der Ertrag der jährlichen Sammlung für die Anstalt i Stadt Bremen eingestellt. Unberücksichtigt für die Zusammenstellungen blieben: Familienstiftu Stiftungen zur Unterstützung Studirender, Stiftungen für verarmte Nachkommen der Stifter andere Bedürftige, sowie Stiftungen mit Einkauf (Rembertistift, St. Catharinenstift, St. Ilsabee und Mannhaus).

Digitized by Google

Verausgabt wurden also:

Tab. 257.

	1894		1895		1896		1897		1898	
	überhaupt	p. Kopf d. Bev.	überhaupt	p. Kopf d. Bev.	überhaupt	p. Kopf d. Bev.	überhaupt	p. Kopf d. Bev.	überhaupt	p. Kopf d. Bev.
	ℳ	ℳ	ℳ	ℳ	ℳ	ℳ	ℳ	ℳ	ℳ	ℳ
von der städtischen Armenpflege (Tab. 254)	471 907	3,42	490 904	3,48	497 100	3,45	520 147	3,51	533 283	3,50
für Freischulen, Armen, Wittwen- u. Waisenhäuser (Tab. 255)	524 557	3,80	556 350	3,94	565 684	3,93	583 607	3,94	664 248	4,37
von and. Stiftungen u. Vereinen (Tab. 256)	338 023	2,45	314 223	2,23	327 828	2,27	300 916	2,03	322 642	2,12
Die gesammten Ausgaben für öffentl. Armenpflege, soweit sie ermittelt werden konnten, haben demnach je	1 334 487	9,67	1 361 477	9,65	1 390 612	9,65	1 404 670	9,48	1 520 173	9,99

oder im Durchschnitt der fünf Jahre 9,69 ℳ per Kopf der Bevölkerung betragen.

Ausreichende Angaben in bezug auf die Unterstützten waren bisher nur für das J. 1885, auf Grund der durch Bundesrathsbeschluss vom 24 Juni 1884 angeordneten Zählung vorhanden, über die zuletzt im Jahrbuch für 1896, zweites Heft, Seite 305, berichtet ist. Die Zählung geschah durch Zählkarten. Ermittelt wurden die Einwohner, die durch die „stadtbremische Armenpflege", aus deren Mitteln oder denen anderer Armenverbände, im genannten Jahre Unterstützung empfingen. Mit Beginn des Rechnungsjahres 1898 ist diese Zählung wieder aufgenommen worden und wird seitdem weiter geführt. Die Karten enthalten wie im J. 1885 folgende Fragen:

1. Name und Wohnung des Unterstützten;
2. Geschlecht desselben;
3. Konfession;
4. Geburtsjahr und -Tag;
5. Geburtsort und -Land;
6. Beruf, Gewerbe- oder Nahrungszweig bei Beginn der Unterstützung (bei Personen bis zu 15 J. ohne eigenen Beruf den der Eltern, bei verlassenen Frauen den des Mannes);
7. Familienstand;
8. Zahl der mitunterstützten in der Familie lebenden Angehörigen;
9. Unterstützungswohnsitz;
10. Dauer des Aufenthalts am Ort;
11. Eintritt der Unterstützungsbedürftigkeit;
12. Ursache desselben;
13. Unterstützungen im J. 1898 und zwar a) in offener Pflege — vorübergehend oder dauernd — durch Zahlung von Pflegegeldern für Kinder (Haltekinder) und Erwachsene, von Schulgeldern oder Lehrmitteln, andere Geldgaben, durch Naturalien, Armenkrankenpflege einschliesslich Begräbniss; b) in geschlossener Pflege — vorübergehend oder dauernd.

Durchreisende blieben ungezählt, ebenso auswärts von anderen Armenverbänden unterstützte Personen, welche in Bremen ihren Unterstützungswohnsitz haben.

Für jede unterstützte Familie ist nur eine Karte ausgefüllt, einerlei ob sie nur in offener oder auch in geschlossener Pflege und einmal oder wiederholt unterstützt wurde; ebenso ist in Bezug auf einzeln lebende Unterstützte verfahren. Das Familienhaupt wurde stets als selbstunterstützt eingeschrieben, als Mitunterstützte dagegen alle in der Familie lebenden vom Unterstützten abhängigen Angehörigen.

Ein- oder mehrmalige Geld- oder Naturalunterstützung, Armenkrankenpflege, sowie Unterbringung in Heilanstalten bis zu 1 Jahre ist als vorübergehende Unterstützung angesehen, länger als 1 Jahr währende Unterbringung in solchen Anstalten aber, sowie die Zahlung von Pflegegeldern für Kinder und Erwachsene und sonstige in regelmässigen Zwischenräumen wiederkehrende Beihülfe, ebenso Unterbringung in Versorgungs- und Besserungsanstalten, als dauernde Unterstützung gerechnet. In der Tab. 258 sind die vorübergehend Unterstützten mit v., die dauernd Unterstützten mit d. gekennzeichnet.

Als „verheirathet" sind in Uebereinstimmung mit dem bei der Volkszählung üblichen Verfahren auch solche Ehepaare gezählt, welche in Folge von Unterbringung eines Theils in einer Anstalt oder wegen Haft oder Gefängnissstrafe zeitweilig getrennt leben.

Bei der Eintheilung der Unterstützten nach Beruf und Erwerb ist die z. B. S. 56, 65 und 77 angewandte Eintheilung massgebend gewesen. Bei Personen, welche beim Beginn der Unterstützung im J. 1898 ohne Erwerb waren, sei es dauernd in Folge von Arbeitsunfähigkeit oder vorübergehend in Folge von Arbeitslosigkeit, Krankheit u. s. w., ist der frühere Beruf gebucht. „Ohne Beruf" sind nur solche Personen gezählt worden, die nie erwerbsthätig waren.

Als Ursache der Unterstützungsbedürftigkeit wurde Angabe der wirklichen Ursache gefordert; wenn z. B. Arbeitslosigkeit Folge von Krankheit war, musste diese, wenn Krankheit Folge von Trunksucht, die letztere angegeben werden. Unter Eintritt der Unterstützungsbedürftigkeit ist nicht Jahr und Tag der ersten Unterstützung überhaupt, sondern der ersten Unterstützung am Orte zu verstehen.

Für die Frage, welche Unterstützungen als Geld- oder Naturalunterstützungen anzusehen waren, ist was der Unterstützte empfangen entscheidend gewesen; nur der Empfang von Geld ist darum in der Tabelle als Geldgabe gebucht, die Zahlung von Pflegegeldern für ihn, von Beiträgen an Kinderbewahranstalten u. dgl. dagegen so gut wie Armenkrankenpflege oder wie die Verabreichung von Nahrung, Kleidung, Mobilien und Feuerung als Naturalunterstützung gerechnet worden.

Digitized by Google

Tab. 258.

Unterstützte	Selbst-unterstützte m.	Selbst-unterstützte w.	Mit-unterstützte zu m.	Mit-unterstützte zu w.	zusamm.
überhaupt	1548	1731	2937	1732	7948
davon					
vorübergehend	776	462	1652	386	3276
dauernd	772	1269	1285	1346	4672
Von d. Selbstunterstützten waren					
nach Alter u. Familienstand:					
Kinder bis zu 15 J. v.	7	10	—	1	18
(elternlose oder verlassene) d.	87	94	—	—	181
über 15—20 J., ledig v.	42	57	—	15	114
d.	22	37	—	9	68
über 20—60 J., ledig v.	158	154	—	94	406
d.	122	305	—	208	635
verheir., verw. etc. v.	504	197	1607	276	2584
d.	364	602	1153	1123	3242
über 60 J., ledig v.	2	8	—	—	10
d.	15	31	—	—	46
verheir., verw. etc. v.	63	36	45	—	144
d.	162	200	132	6	500
dem Zusammenleben nach:					
Familienvorstände v.	485	222	1652	386	2745
d.	436	649	1285	1346	3716
einz. lebde. Erwachsene v.	284	231	—	—	515
d.	249	526	—	—	775
Kinder bis zu 15 J. v.	7	9	—	—	16
(elternlose oder verlassene) d.	87	94	—	—	181
der Konfession nach:					
Protestanten	1426	1634	2626	1628	7314
Katholiken	121	97	306	104	628
Israeliten	1	—	5	—	6
gehörten dem Berufe nach zu					
A. Landwirthschaft und Fischerei:					
Landwirthschaft	8	6	3	—	17
Gärtnerei	12	3	28	3	46
Fischerei	1	—	—	—	1
B. Industrie:					
a. der Steine u. Erden,					
feine Steinwaaren	8	4	20	2	34
and. hierher geh. Betriebe	7	1	22	—	30
b. Metallverarbeitung,					
Gold- u. Silberwaaren	7	9	10	20	46
Klempnereien	9	4	19	4	36
Schmieden	8	6	18	9	41
Schlossereien	28	14	44	22	108
and. hierher geh. Betriebe	9	1	21	—	31
c. Maschinen, Werkzeuge etc.,					
Maschinen u. Schiffsbau.	47	7	129	8	191
and. hierher geh. Betriebe	6	5	8	11	30
d. chemische Industrie,					
Abfälle u. künstl. Düngstoffe	7	1	26	2	36
e. der Leuchtstoffe,					
Gasanstalten	12	3	43	6	64
Petroleumraffinerien	8	—	14	—	22
and. hierher geh. Betriebe	4	7	19	10	40
f. Textilindustrie,					
Jutespinnerei u. Weberei.	15	111	42	148	316
and. hierher geh. Betriebe	7	31	21	21	80
g. Papier u. Leder,					
Gerbereien	3	1	6	3	13
[illegible]ien u. dgl.	6	2	12	1	
[illegible]pezierer	7	1	23	4	

Tab. 258. (Fortsetzg.)

	Selbst-unterstützte m.	Selbst-unterstützte w.	Mit-unterstützte zu m.	Mit-unterstützte zu w.	zusamm.
h. d. Holz- u. Schnitzstoffe,					
Sägemühlen, Kistenfabriken	15	11	33	31	[illegible]
Tischlereien	35	15	66	31	147
Böttchereien	9	4	11	3	[illegible]
Korbmachereien	8	12	18	18	56
and. hierher geh. Betriebe	15	5	19	4	43
i. d. Nahrungs- und Genussmittel,					
Mühlen einschl. Reismühlen	17	11	39	23	[illegible]
Bäckereien	11	13	14	16	54
Schlächtereien	19	3	9	—	[illegible]
Brauereien	7	4	22	5	38
Taback- u. Cigarrenfabriken	115	55	231	49	450
and. hierher geh. Betriebe	6	11	8	16	41
k. Bekleidung u. Reinigung,					
Weissnäherei	1	64	—	40	116
Schneiderei	59	42	105	33	239
Schuhmacherei	61	15	103	17	196
Wäscherei	5	180	2	240	427
Haar- u. Bartpflege	8	5	21	5	39
and. hierher geh. Betriebe	4	5	3	3	15
l. Baugewerbe,					
Maurer, Zimmerer	109	30	246	46	431
Maler u. Glaser	35	11	66	10	122
Dachdecker	5	1	14	—	20
and. hierher geh. Betriebe	7	3	7	4	[illegible]
m. polygraphische Gewerbe,					
Buch- u. Steindruckereien	13	23	44	39	119
n. künstlerische Betriebe für gewerbliche Zwecke,					
Bildhauer, Graveure	3	2	2	3	10
C. Handel u. Verkehr:					
Grosshandel, Kleinhandel.	39	31	38	46	154
Viehhdl., Hausirhdl. u. dgl.	31	74	50	56	211
and. hierher geh. Betriebe	16	8	9	11	44
Köper, Dienstleute, Arbeiter	464	252	961	311	1988
Schiffahrt	32	10	54	11	107
Eisenbahn u. Post	23	12	49	24	108
Fuhrwesen	28	10	64	21	123
Erquickung u. Beherbergg.	24	14	15	8	61
D. persönl. Dienstleistungen:					
Dienstboten	13	290	3	169	475
and. hierher geh. Personen	13	36	45	60	154
E. Gesundheitspflege:					
Krankenwärter, Arbeiter	1	9	—	9	19
F. Erziehung u. Unterricht:					
Lehrer	1	3	—	1	5
G. Künste, Wissenschaften:					
Theaterpersonal, Musiker	11	9	13	14	47
I. Staats- u. Gemeindeverw.:					
Beamte u. Angestellte	13	3	22	10	48
M. ohne Beruf:					
Kinder, Geistesschwache u. dergl.	53	228	3	71	355
d. Geburtsorte nach geboren:					
in Bremen	562	691	784	543	2580
in and. brem. Gemeinden	67	80	158	59	364
in Hannover u. Oldenburg	455	626	998	745	2824
im übrig. deutschen Reich	440	314	951	355	2060
im Auslande	24	20	46	30	120
unterstützungsberechtigt:					
am Wohnorte (Bremen)	1302	1471	2601	1459	6833
anderswo	93	104	166	105	468
landarm	124	137	119	144	524
[illegible] Baiern u. Elsass-Lothring.	5	3	4	1	13
[illegible]de	23	13	47	19	102
[illegible]	1	3	—	4	8

Digitized by Google

Tab. 258. (Fortsetzg.)

bei Eintritt der Unterstützungsbedürftigkeit im Alter:	Selbst-unterstützte m.	Selbst-unterstützte w.	Mit-unterstützte zu m.	Mit-unterstützte zu w.	zusamm.
is zu 15 J. ..... v.	19	31	5	3	58
d.	123	140	—	10	273
ber 15—20 J. ..... v.	47	57	19	23	146
d.	24	57	7	25	113
ber 20—60 J. ..... v.	682	348	1602	360	2992
d.	546	954	1229	1310	4039
ber 60 J. ..... v.	28	26	26	—	80
d.	79	118	49	1	247
am Orte wohnhaft (inder b. z. 15 J. ausgeschlossen):					
is zu 3 J. ..... v.	193	129	369	110	801
d.	106	182	184	220	692
ber 3—5 J. ..... v.	60	34	164	28	286
d.	43	105	108	142	398
ber 5—10 J. ..... v.	125	61	345	68	599
d.	103	164	239	237	743
ber 10—20 J. ..... v.	144	85	286	69	584
d.	149	243	266	298	956
ber 20 J. ..... v.	247	143	488	110	988
d.	284	481	488	449	1702
Ursachen der Unterstützungsbedürftigkeit:					
'od des Ernährers ..... v.	2	2	—	—	4
d.	44	52	—	—	96
bwesenheit desselben .. v.	5	72	17	135	229
d.	35	145	53	277	510
ebrechen ..... v.	24	14	30	2	70
d.	238	204	227	25	694
ltersschwäche ..... v.	18	9	14	—	41
d.	81	157	51	7	296
rankheit ..... v.	608	215	1266	88	2177
d.	233	236	582	176	1227

Tab. 258. (Schluss).

Ursachen der Unterstützungsbedürftigkeit (Schluss):	Selbst-unterstützte m.	Selbst-unterstützte w.	Mit-unterstützte zu m.	Mit-unterstützte zu w.	zusamm.
Arbeitslosigkeit ..... v.	33	3	110	2	148
d.	3	3	15	2	23
geringer Verdienst, v.	24	10	98	20	152
grosse Kinderzahl .... d.	18	195	96	461	770
Trunksucht, Arbeitsscheu v.	61	11	117	19	208
d.	89	83	232	171	575
Unsittlichkeit ..... v.	—	125	—	120	245
d.	20	187	—	223	430
Verwahrlosung ..... v.	1	1	—	—	2
d.	11	7	29	4	51
Art der Unterstützung überhaupt:					
durch Geldgaben ..... v.	66	58	208	97	429
d.	45	174	88	192	499
durch Naturalunterstützg. v.	603	308	1095	156	2162
d.	454	413	435	117	1419
in beiderlei Art ..... v.	107	96	349	133	685
d.	273	682	762	1037	2754
Art der Naturalunterstützung:					
Kostgeld f. Haltekinder . v.	3	10	4	5	22
d.	153	172	216	156	697
desgl. für Erwachsene .. v.	1	—	—	—	1
d.	58	62	18	6	144
Aufnahme in Anstalten . v.	27	18	45	18	108
(Krankenhäuser ausgeschloss.) d.	263	264	285	179	991
Nahrung, Kleidung } ... v.	56	44	166	76	342
Mobilien, Feuerung } ... d.	367	726	735	997	2825
Krankenpflege ..... v.	626	365	1233	243	2467
d.	274	448	710	656	2088
Nur durch Krankenpfl.					
Unterstützte ..... v.	559	282	1040	146	2027
d.	32	16	66	4	118

Unter den angegebenen 4669 Mitunterstützten befinden sich 836 Ehefrauen, 3810 andere ngehörige bis zu 15 Jahren und 23 über 15 Jahre.

Verglichen mit der Bevölkerung der Stadt kamen auf je 100000 Einwohner:

Tab. 259.

Unterstützte überhaupt:	1885	1898
elbstunterstützte	2935	2154
litunterstützte	5764	3067
usammen	8699	5221
vorübergehend Unterstützte:		
elbstunterstützte	1318	813
litunterstützte	3171	1339
usammen	4489	2152
dauernd Unterstützte:		
elbstunterstützte	1617	1341
Mitunterstützte	2593	1728
usammen	4210	3069

Unterstützte wegen	1885	1898
vorübergehender Erkrankung	3274	1430
geringen Verdienstes, gross. Kinderzahl	1820	606
Trunksucht, Arbeitsscheu, Unsittlichkeit, Verwahrlosung	937	993
Tod oder Abwesenheit des Ernährers	795	551
geistige und körperliche Gebrechen, Altersschwäche	704	723
dauernder Krankheit	629	806
Arbeitslosigkeit	540	112
Nur durch Krankenpflege		
vorübergehend Unterstützte	2768	1332
dauernd Unterstützte	180	77

Insgesammt gerechnet war die Zahl der Unterstützten im J. 1885 wesentlich grösser als im J. 1898; auf 1000 Einwohner kamen nach Tab. 258 im ersten Jahre 87, im letzten nur 52 Unterstützte. Hauptursache der Abnahme im J. 1898 werden die günstigeren Erwerbsverhältnisse gewesen sein; unter tausend Einwohnern befanden sich im J. 1885 nur 213 mit einem steuerpflichtigen Einkommen von mindestens 600 ℳ, im J. 1897 dagegen 268 und im J. 1898, von dem die Ergebnisse der Einkommensteuer noch nicht bekannt sind, wahrscheinlich noch mehr. Die zweite Ursache ist die geringere Zahl der Mitunterstützten; auf tausend Selbstunterstützte sind Mitunterstützte gezählt worden (Tab. 260):

	1885	1898
bei den männl. Selbstunterstützten,		
vorübergehend Mitunterstützte	3 502	2 737
dauernd „	1 006	835
bei den weibl. Selbstunterstützten,		
vorübergehend Mitunterstützte	3 700	2 738
dauernd „	1 397	1 061

Digitized by Google

Die Zahl der Mitunterstützten war im Jahre 1898 bei allen Gruppen kleiner.

Was die Ursachen der Unterstützungsbedürftigkeit anbetrifft, so ist auch im Jahre 1898 vorübergehende Erkrankung die häufigste gewesen; Trunksucht, Arbeitsscheu, Unsittlichkeit und Verwahrlosung waren es, im Gegensatz zum Jahre 1885, in zweiter Reihe. Von den übrigen Ursachen haben dauernde Krankheit, Gebrechen und Altersschwäche sich häufiger eingestellt, Arbeitslosigkeit dagegen viel seltener. Wegen Abwesenheit des Ernährers (böswilliges Verlassen etc.) wurden im Jahre 1885 769 oder 75 v. Tsd. aller Unterstützten bedürftig, im Jahre 1898 dagegen 739 gleich 93 v. Tsd.

Die Art der Unterstützung geht aus den folgenden Zusammenstellungen hervor. Es empfingen von tausend Unterstützten:

Tab. 261.	1885	1898
nur Geldgaben	45	117
nur Naturalunterstützungen	468	451
Beides	487	432

Die Mehrzahl ist also in beiden Jahren in beiderlei Weise unterstützt worden. Von je tausend Empfängern von Naturalunterstützungen erhielten:

Tab. 262.	1885	1898
Krankenpflege (in Krankenhäusern eingerechnet)	514	470
Nahrung, Kleidung, Mobilien, Feuerung, Reisekosten	323	327
Pflege in Anstalten (Krankenhäuser ausgeschlossen)	102	114
Pflege bei Privaten, Kinder	52	74
Erwachsene	9	15

In der letzten Tabelle sind die Unterstützten für jede Art der Unterstützung, die sie bezogen haben, gezählt worden. Die durch Krankenpflege Unterstützten waren im letzten Jahre weniger zahlreich als im Jahre 1885, wie Tab. 262 zeigt; die grösste Zahl von allen, die Naturalunterstützungen erhielten, bilden sie trotzdem auch im Jahre 1898. Es empfingen von je tausend Unterstützten

Tab. 263.	1885	1898
nur Krankenpflege	339	270

Die Sonderung der Selbstunterstützten in Tab. 258 nach Geschlecht, Alter, Familienstand u. s. w. ermöglicht weitere Vergleichungen. Von tausend Selbstunterstützten überhaupt oder der gleichen Abtheilung waren

Tab. 264.		1885	1898
nach dem Geschlecht:			
männlich		509	472
weiblich		491	528
nach dem Alter:			
bis zu 15 J. (elternlos oder verlassen)	m.	100	61
	w.	121	60
über 15—20 J.	m.	26	41
	w.	51	54
über 20—60 J.	m.	776	742
	w.	683	727
über 60 J.	m.	98	156
	w.	145	159
nach dem Familienstande:			
Kinder u. Unverheirathete, bis zu 20 J.	m.	126	102
	w.	172	114
über 20 J.	m.	117	192
	w.	193	288
Verheirathete, Verwittwete, Geschiedene	m.	757	706
	w.	635	598
nach dem Zusammenleben:			
Familienvorstände	m.	669	595
	w.	530	503
einzeln lebende Erwachsene	m.	231	344
	w.	349	437
Kinder bis zu 15 J. (elternlos oder verlassen)	m.	100	61
	w.	121	60

Tab. 264.	1885	1898
nach der Konfession:		
Protestanten	947	933
Katholiken	53	67
Israeliten	—	—
nach dem Geburtsort:		
geboren in Bremen	420	382
desgl. in and. brem. Gemeinden	47	45
desgl. anderswo	533	573
unterstützungsberechtigt:		
in Bremen	872	846
anderswo	70	60
landarm u. dgl.	58	94
alt bei der ersten Unterstützung:		
bis zu 20 J.	168	152
über 20—60 J.	759	773
„ 60 J.	73	76
am Orte wohnhaft (Kinder bis zu 15 J. ausgeschlossen):		
bis zu 3 J.	135	198
über 3— 5 J.	59	78
„ 5—10 „	127	147
„ 10—20 „	240	209
„ 20 Jahre	439	373

Bei der Zählung von 1885 überwiegt das männliche Geschlecht, bei der letztjährigen das weibliche; im Jahre 1885 waren in der Altersklasse über 20 bis 60 Jahr die Männer stärker vertreten als die Frauen, im Jahre 1898 überwiegen die weiblichen Armen im Alter über 15—20 und über 60 Jahre. Den Familienstand der Unterstützten anlangend, so bilden die verheiratheten oder verheirathet gewesenen die Mehrzahl; bei den männlichen Unterst[illegible]ben sie im letzten Jahre 70 v. H., bei den weiblichen 60 v. H. aus. Die Familienvorstände, [illegible]n Geschlecht 60 v. H., beim weiblichen [illegible]er die Hälfte betragend, erscheinen nic[illegible] im Jahre 1885 und zwar bei beiden

Digitized by Google

Geschlechtern; auch die Zahl der elternlosen oder verlassenen Kinder ist geringer, einzeln lebende Erwachsene sind dagegen häufiger unterstützt worden. Der Antheil der Katholiken an der Zahl der Unterstützten war im letzten Jahre etwas grösser als im Jahre 1885, aber nur ihrer zahlreicheren Vertretung in der Bevölkerung entsprechend, denn bei der Volkszählung im December 1885 befanden sich unter 1000 Einwohnern nur 42 Katholiken, bei der im December 1895 dagegen 49.

Die Verhältnisszahlen über den Geburtsort der Unterstützten, ihre Unterstützungsberechtigung, ihr Alter bei der ersten Unterstützung und über die Dauer ihres Aufenthalts am Unterstützungsorte bis dahin, weichen in beiden Jahren wenig von einander ab. Was den Geburtsort der Unterstützten anlangt, so ist eine Vergleichung mit Ergebnissen der Volkszählungen möglich. Nach der Zählung vom December 1890 waren nämlich von der stadtbremischen Bevölkerung unter Tausend geboren in Bremen 655, in anderen bremischen Gemeinden 34 und anderswo 411. Nimmt man für die Jahre 1885 und 1898 dieselbe Zusammensetzung der Bevölkerung an, so waren geboren

Tab. 265.

von	in Bremen		in and. brem. Gemeinden		anderswo	
	1885	1898	1885	1898	1885	1898
der Einwohnerschaft	65 514	84 477	4 013	5 175	48 516	62 558
den Unterstützten	1 454	2 580	162	364	1 849	5 004
Auf 1000 Einwohner						
kamen Unterstützte	22	31	40	70	38	80

Die Zugezogenen zeigten sich also in beiden Jahren unterstützungsbedürftiger als die Einheimischen.

Fast 85 v. H. der Unterstützten waren im Jahre 1898 in Bremen unterstützungsberechtigt und 77 v. H. bei der ersten Unterstützung zwischen 20 und 60 Jahre alt, also im arbeitsfähigen Alter. Etwa ein Fünftel wurde bereits in den ersten drei Jahren seines Aufenthalts in Bremen unterstützungsbedürftig, 42 v. H. innerhalb der ersten 10 Jahre, die grössere Zahl dagegen, 58 v. H., erst nach Ablauf von 10 Jahren.

Die folgende Tabelle zeigt Einwohner und Unterstützte (Selbstunterstützte mit den Angehörigen) vertheilt auf die verschiedenen Berufsgruppen, lehrt also die Unterstützten im Vergleich zu der zur gleichen Gruppe gehörenden Einwohnerzahl kennen.

Tab. 266.

Zu	gehörten von den Einwohnern		Unterstützten		Auf 1000 Einw. kamen Unterstützte	
	1885	1898	1885	1898	1885	1898
Landwirthschaft und Fischerei	1 694	2 101	145	64	86	30
Taback- u. Cigarrenfabrikation	6 738	5 921	1 238	450	184	76
Bekleidung u. Reinigung	11 811	13 364	2 345	1 021	199	76
den Baugewerben	8 388	11 020	1 100	594	131	54
ind. Industriegewerben	25 191	35 419	2 085	1 920	83	54
Viehhandel, Hausirhandel u. dgl.	1 130	883	478	211	423	239
Küpern, Arbeitern, Dienstmännern	6 922	8 752	1 148	1 988	166	227
ind. Handels- u. Verkehrsgewerben	29 391	39 483	912	597	31	15
persönliche Dienstleistungen	9 038	11 370	509	629	56	55
den übrigen Gruppen	17 740	23 897	308	474	17	20
oder zu						
Landwirthschaft u. Fischerei	1 694	2 101	145	64	86	30
Industrie im engeren Sinne	52 128	65 724	6 768	3 935	130	61
Handel u. Verkehr	37 443	49 118	2 538	2 796	68	57
den übrigen Gruppen	26 778	35 267	817	1 103	31	31

Die zu den einzelnen Berufsgruppen im Jahre 1898 gehörende Einwohnerzahl wurde nach Massgabe der Zählung im Jahre 1895 ermittelt. Von den Hauptgruppen erscheint in beiden Jahren die Industriebevölkerung am unterstützungsbedürftigsten. Von den einzelnen Gruppen zeigt Hausirhandel und dergl. (mit den Gemüse-, Obst- und Fischhändlerinnen) auch im Jahre 1898 mit 239 Unterstützte auf tausend zu ihm gehörende Einwohner die grösste Bedürftigkeit; nach ihm folgen Arbeiter aller Art mit 227 v. Tsd.; in weiterem Abstande kommen Bekleidung und Reinigung (die zahlreichen Näherinnen, Schneiderinnen und Wäscherinnen mit enthaltend) mit 76 v. Tsd., Taback- und Cigarrenfabrikation ebenfalls mit 76 v. Tsd., sowie die Bau- und anderen Industriegewerbe mit je 54 v. Tsd. Die niedrigste Zahl Unterstützter, je 15 und 20 vom Tausend, weisen die anderen Handelsgewerbe und die „übrigen Gruppen" auf, bei denen Künste und Wissenschaften, Staats- und Gemeindeverwaltung, Gesundheitspflege, Erziehung und Unterricht, Rechtspflege und die Unterstützten ohne Beruf untergebracht sind. Auf die einzelnen Gewerbe lässt sich die Vergleichung zwischen Einwohner und Unterstützte nicht erstrecken. Aber die Gewerbe mit einer grösseren Zahl von Unterstützten sind in Tab. 258 leicht erkennbar; bei der Gruppe „Bekleidung und Reinigung" z. B. ist es besonders die Wäscherei, bei den Baugewerben sind es Maurer und Zimmerer, bei den anderen Industriegewerben Jutespinnerei und Weberei, Maschinen- und Schiffsbau, Tischlerei und Schlosserei.

2. In Vegesack. Die Organisation der städtischen Armenpflege (vergl. Jahrbuch für 1896, zweites Heft, Seite 306) ist unverändert geblieben. Nach den Aufgaben der Verwaltung haben die Einnahmen, Ausgaben und die Zahl der Unterstützten, die Kosten und Insassen des Armenarbeitshauses eingeschlossen, im Jahrfünft 1894 bis 1898 betragen:

Digitized by Google

Tab. 267.

	1894		1895		1896		1897		1898	
Einnahmen,	ℳ	₰	ℳ	₰	ℳ	₰	ℳ	₰	ℳ	₰
Geschenke	370	50	315	15	195	—	40	—	240	—
Zinsen u. and. Einnahmen	16	78	—	—	—	—	—	—	—	—
zusammen	387	28	315	15	195	—	40	—	240	—
Ausgaben,										
Geldunterstützungen	8	1	67	10	108	60	21	13	—	—
Naturalunterstützungen	8 827	99	7 189	53	6 268	88	7 710	90	9 420	8
Verwaltungskosten	2 309	26	2 263	73	2 388	45	1 887	28	1 277	5
zusammen	11 145	26	9 520	36	8 765	93	9 619	31	10 698	7
oder per Kopf der Bevölkerung	3	7	2	51	2	32	2	56	2	7
Kosten der Naturalunterstützungen:										
Wohnung	2 119	39	2 613	15	2 594	59	2 383	96	2 154	3
Speisung, Kleidung, Feuerung	3 127	60	2 294	35	1 637	70	2 428	74	3 542	4
Schulgelder und Lehrmittel	573	60	554	62	590	39	632	2	623	5
Krankenpflege	3 007	40	1 727	41	1 446	20	2 266	18	3 100	
Unterstützte,										
Familien, f. d. nur Schulgeld gezahlt wird	19		23		23		22		27	
Mitglieder derselben	102		106		117		119		152	
andere Familien	2		4		4		4		5	
Mitglieder derselben	13		19		18		17		16	
einzeln lebende Personen	30		23		31		28		32	
elternlose oder verlassene Kinder	22		15		23		24		19	
zusammen	167		163		189		188		219	
in pct. der Bevölkerung	4,57		4,30		4,99		5,01		5,76	

Von den vorhandenen Vereinen und Stiftungen für Wohlthätigkeitszwecke (vergl. Jahrbuch für 1896, zweites Heft, Seite 306) sind als verwendet aufgegeben:

Tab. 268.

	1894		1895		1896		1897		1898	
	ℳ	₰	ℳ	₰	ℳ	₰	ℳ	₰	ℳ	₰
von der „Waisenanstalt"	2 316	95	2 810	—	2 700	—	2 958	10	2 690	—
vom „Frauenverein"	814	—	1 120	—	1 070	—	920	—	920	—
Hartmannsstift, durch Einnahmen nicht gedeckte Betriebskosten	—	—	—	—	—	—	7 374	20	—	—
Kinderbewahranstalt	—	—	—	—	—	—	—	—	1 185	85
Weihnachtsgaben	220	—	220	—	—	—	—	—	—	—
zusammen	3 350	95	4 150	—	3 770	—	11 252	30	4 795	85
oder auf den Kopf der Bevölkerung	—	92	1	9	—	99	3	—	1	2
Die gesammten Aufwendungen für öffentliche Armenpflege erforderten demnach auf den Kopf der Bevölkerung	3	99	3	60	3	31	5	56	4	3

3. In Bremerhaven. Die Einrichtungen für die städtische Armenpflege sind auch hier seit dem Jahre 1896 (vergl. Jahrbuch für 1896, zweites Heft, Seite 308) nicht geändert. Ueber die Einnahmen und Ausgaben, sowie über die Zahl der Unterstützten, im letzten Jahrfünft giebt die folgende aus Aufgaben des Stadtraths angefertigte Zusammenstellung Aufschluss.

Tab. 269.

	1894		1895		1896		1897		1898	
Einnahmen,	ℳ	₰	ℳ	₰	ℳ	₰	ℳ	₰	ℳ	₰
Geschenke	274	62	144	73	301	54	310	9	322	41
Gebühren u. dgl. Einnahmen	414	—	—	—	—	—	—	—	—	—
zusammen	688	62	144	73	301	54	310	9	322	41
Ausgaben,										
Geldunterstützungen	9 162	84	7 462	30	6 703	45	7 764	30	7 771	26
Naturalunterstützungen	22 678	71	26 016	68	36 611	41	31 009	92	33 721	74
Verwaltungskosten	1 578	63	1 763	25	3 163	40	3 797	63	5 102	15
zusammen	33 420	18	35 242	23	46 478	26	42 571	85	46 595	15
oder per Kopf der Bevölkerung	2	6	1	94	2	72	2	39	2	55
Kosten der Naturalunterstützungen:										
Wohnung	507	41	1 493	90	6 545	10	2 451	50	1 569	23
Speisung, Kleidung, Feuerung	7 319	78	7 994	40	13 004	68	14 968	25	16 524	80
Schulgelder u. Lehrmittel	612	75	689	35	671	40	859	18	1 005	98
Krankenpflege u. Todtenbestattung	14 238	77	15 839	3	16 390	23	12 730	99	14 621	73
Unterstützte,										
Familien, f. d. nur Schulgeld bezahlt wird	34		39		35		26		18	
Mitglieder derselben	139		163		173		132		94	
andere Familien	194		209		198		210		202	
Mitglieder derselben	734		809		751		818		809	
einzeln lebende Personen	225		230				252		266	
in Pflege gegebene Kinder	100		116				126		129	
zusammen	1 198		1 318				1 328		1 298	
oder in pct. der Bevölkerung	7,39		7,26				7,46		7,11	

Digitized by Google

Seitens der Stiftungen und Vereine für Wohlthätigkeitszwecke sind verausgabt:

Tab. 270.	1894		1895		1896		1897		1898	
	ℳ	₰	ℳ	₰	ℳ	₰	ℳ	₰	ℳ	₰
überhaupt	14 360	29	14 148	68	14 146	24	12 918	49	14 151	31
und zwar von										
der Robertstiftung	2 185	50	2 185	50	2 175	33	1 721	—	1 977	80
d. evang. Gemeinde (Frauenverein etc.)	3 166	65	3 181	75	3 345	70	3 050	91	3 976	79
d. lutherischen Gemeinde (desgleichen)	1 457	80	1 686	96	1 712	81	1 963	3	2 026	25
d. Verein zur Förderung d. Volkswohls	2 047	34	1 787	92	1 442	81	1 231	93	1 429	99
and. Vereinen	5 387	50	5 264	—	5 281	—	4 776	45	4 530	50
Weihnachtsgeschenke	115	50	42	55	188	59	175	17	210	—
oder auf den Kopf der Bevölkerung	—	89	—	78	—	83	—	73	—	78
Die gesammten Kosten der öffentlichen Armenpflege betrugen demnach auf den Kopf der Bevölkerung	2	95	2	72	3	55	3	12	3	33

4. Im Landgebiet. Auch die neue „Landgemeindeordnung" vom 28 Juli 1888, an Stelle derjenigen vom 28 December 1878 getreten, überweist die öffentliche Armenpflege den bürgerlichen Gemeinden (§ 4 unter d). Sie soll in Gemässheit dieses Gesetzes ausgeübt werden von den Gemeindebehörden: dem Gemeindevorsteher, den Beigeordneten und dem Gemeindeausschuss (§§ 15, 39). Die Unterstützungen werden aus der Gemeindekasse gezahlt.

Die Nachweise über die Kosten der Armenpflege beginnen, von der ausnahmsweisen Erhebung im J. 1885 abgesehen, mit dem J. 1889. In Bezug auf die Armenpflege durch die Landgemeinden sind die Zahlen den finanzstatistischen Zusammenstellungen im Abschnitt „Gemeindefinanzen" dieses Jahrbuchs entnommen, für die kirchlichen Armenkassen und Vereine haben die Rechnungsführer sie verabfolgt. Die Ausgaben haben, auch hier die Kosten etwaiger Neubauten und Vergrösserungen, sowie ersetzte Unterstützungen abgerechnet, dagegen bezahlte Gebäudezinsen eingerechnet, betragen:

Tab. 271.		bei den Landgemeinden		bei den kirchlichen Armenkassen		bei den Vereinen		zusammen		auf den Kopf der Bevölkrg.
		ℳ	₰	ℳ	₰	ℳ	₰	ℳ	₰	ℳ
überhaupt	1894	61 127	22	3 249	50	15 928	89	80 305	61	2,57
	1895	58 818	43	3 374	83	14 362	51	76 555	77	2,36
	1896	66 961	17	3 479	20	13 111	6	83 551	43	2,55
	1897	60 801	64	3 091	25	13 187	52	77 080	41	2,29
	1898	69 274	15	2 541	1	13 853	4	85 668	20	2,48
davon in										
Walle	1894	3 030	96	270	—	2 671	62	5 972	58	3,58
	1895	3 230	20	308	85	1 984	92	5 523	97	3,13
	1896	2 315	27	338	49	2 153	71	4 807	47	2,70
	1897	2 429	42	224	65	2 639	99	5 294	6	2,82
	1898	2 636	45	321	30	1 758	27	4 716	2	2,39
Gröpelingen	1894	6 403	40	290	--	1 177	69	7 871	9	3,59
	1895	7 173	39	308	—	1 024	44	8 505	83	3,71
	1896	5 863	69	320	—	362	91	6 546	60	2,80
	1897	4 103	6	230	—	294	60	4 627	66	1,94
	1898	5 112	87	280	—	501	15	5 894	2	2,40
Oslebshausen	1894	731	91	80	—	—	—	811	91	1,53
	1895	652	2	96	—	—	—	748	2	1,38
	1896	685	31	60	—	—	—	745	31	1,40
	1897	430	90	160	—	—	—	590	90	1,04
	1898	550	55	10	—	—	—	560	55	0,97
Grambke	1894	1 139	86	297	96	—	—	1 437	82	1,11
	1895	1 017	40	414	98	—	—	1 432	38	1,10
	1896	1 123	91	411	1	--	—	1 534	92	1,18
	1897	644	24	247	50	—	—	891	74	0,66
	1898	728	71	34	29	—	—	763	—	0,55
Büren	1894	271	30	80	—	—	—	351	30	1,11
	1895	20	—	9	80	—	—	29	80	0,10
	1896	—	—	—	—	—	—	—	—	—
	1897	403	—	—	—	—	—	403	—	1,30
	1898	175	—	44	—	—	—	219	—	0,73
Blockland	1894	18	36	—	—	—	—	18	36	0,05
	1895	—	—	—	—	—	—	—	—	—
	1896	—	—	—	—	—	—	—	—	—
	1897	—	—	—	—	—	—	—	—	—
	1898	—	—	—	—	—	—	—	—	—

Digitized by Google

Tab. 271. (Fortsetzung.)

		bei den Landgemeinden		bei den kirchlichen Armenkassen		bei den Vereinen		zusammen		auf den Kopf der Bevölkrg.
		ℳ	₰	ℳ	₰	ℳ	₰	ℳ	₰	ℳ
Borgfeld	1894	1 086	98	167	34	—	—	1 254	32	1,46
	1895	613	98	81	—	—	—	694	98	0,79
	1896	497	49	325	70	—	—	823	19	0,95
	1897	503	41	303	—	—	—	806	91	0,92
	1898	853	24	142	28	—	—	995	52	1,15
Oberneuland-Rockw.	1894	4 965	62	406	67	362	67	5 734	96	2,29
	1895	4 832	99	431	43	344	27	5 608	69	2,61
	1896	4 308	4	563	20	362	7	5 233	31	2,38
	1897	4 746	41	520	—	410	60	5 677	1	2,59
	1898	3 927	58	388	14	427	4	4 742	76	2,15
Osterholz	1894	1 720	34	203	33	181	33	2 105	—	1,36
	1895	1 305	13	215	72	172	13	1 692	98	1,07
	1896	1 257	15	281	60	181	4	1 719	79	1,07
	1897	1 735	23	260	—	205	—	2 200	23	1,39
	1898	2 469	30	291	66	214	—	2 974	96	1,83
Horn	1894	5 457	21	170	—	—	—	5 627	21	2,22
	1895	2 864	72	140	—	—	—	3 004	72	1,13
	1896	4 455	7	184	—	—	—	4 639	7	1,75
	1897	3 931	8	283	—	—	—	4 214	8	1,54
	1898	5 278	29	296	80	—	—	5 575	9	2,03
Hastedt	1894	18 023	85	60	5	5 149	51	23 233	41	4,40
	1895	19 170	50	65	30	5 863	98	25 104	78	4,52
	1896	24 781	57	30	50	5 418	79	30 230	86	5,37
	1897	20 802	92	96	20	6 390	74	27 289	86	4,65
	1898	25 756	23	20	—	5 792	53	31 568	76	5,35
Schwachhausen	1894	1 408	63	—	—	3 552	95	4 961	58	2,96
	1895	2 750	39	—	—	3 210	86	5 961	25	3,41
	1896	3 479	80	—	—	2 557	41	6 037	21	3,38
	1897	3 456	84	—	—	1 486	83	4 943	67	2,57
	1898	4 045	22	—	—	3 212	71	7 257	93	3,60
Habenhausen	1894	763	60	139	—	—	—	902	60	0,96
	1895	589	14	151	—	—	—	740	14	0,74
	1896	406	—	62	—	—	—	468	—	0,44
	1897	391	25	72	—	—	—	463	25	0,42
	1898	533	29	96	—	—	—	629	29	0,59
Arsten	1894	2 072	89	286	—	—	—	2 358	89	1,83
	1895	2 142	86	292	—	—	—	2 434	86	1,83
	1896	2 209	64	142	50	—	—	2 352	14	1,79
	1897	1 761	55	194	—	—	—	1 955	55	1,45
	1898	1 614	9	190	—	—	—	1 804	9	1,33
Neuenland	1894	1 126	78	—	—	—	—	1 126	78	2,15
	1895	1 391	95	—	—	—	—	1 391	95	2,67
	1896	1 116	85	—	—	—	—	1 116	85	2,24
	1897	655	14	—	—	—	—	655	14	1,30
	1898	722	96	—	—	—	—	722	96	1,43
Huchting	1894	984	90	154	10	—	—	1 139	—	1,14
	1895	1 203	68	134	45	—	—	1 338	13	1,24
	1896	1 770	52	138	40	—	—	1 908	92	1,86
	1897	1 410	14	100	50	—	—	1 510	64	1,48
	1898	1 818	82	81	20	—	—	1 900	2	1,78
Woltmershausen	1894	8 459	16	324	65	2 833	12	11 616	93	2,63
	1895	6 311	47	314	30	1 756	91	8 382	68	1,78
	1896	9 657	60	199	40	2 075	13	11 932	13	2,43
	1897	10 705	70	290	40	1 759	76	12 755	86	2,51
	1898	10 592	79	228	10	1 947	34	12 763	23	2,40
Rablinghausen	1894	1 972	46	40	—	—	—	2 012	46	2,46
	1895	1 825	90	47	—	—	—	1 872	90	2,31
	1896	1 694	—	62			—	1 756	20	2,13
	1897	1 546	15	60			—	1 606	15	1,85
	1898	1 321	50	35			—	1 357	—	1,46

Digitized by Google

Tab. 271. (Schluss.)		bei den Landgemeinden		bei den kirchlichen Armenkassen		bei den Vereinen		zusammen		auf den Kopf der Bevölkrg.
		ℳ	₰	ℳ	₰	ℳ	₰	ℳ	₰	ℳ
Strohm	1894	640	90	10	—	—	—	650	90	1,51
	1895	587	5	10	—	—	—	597	5	1,40
	1896	607	4	20	—	—	—	627	4	1,48
	1897	427	65	20	—	—	—	447	65	1,06
	1898	439	55	20	—	—	—	459	55	1,07
Seehausen	1894	848	11	270	40	—	—	1 118	51	1,09
	1895	1 135	66	355	—	—	—	1 490	66	1,43
	1896	732	22	340	20	—	—	1 072	42	1,04
	1897	717	5	30	—	—	—	747	5	0,73
	1898	697	71	66	74	—	—	764	45	0,74

oder nach der Höhe der im J. 1898 auf 1 Einwohner entfallenden Beträge geordnet (Tab. 272):

Hastedt	5,25 ℳ	Oberneuland-R.	2,15 ℳ	Neuenland	1,43 ℳ	Seehausen	0,74 ℳ
Schwachhausen	3,60 „	Horn	2,03 „	Arsten	1,32 „	Büren	0,73 „
Gröpelingen	2,40 „	Osterholz	1,83 „	Borgfeld	1,15 „	Habenhausen	0,59 „
Woltmershausen	2,40 „	Huchting	1,78 „	Strohm	1,07 „	Grambke	0,55 „
Walle	2,39 „	Rablinghausen	1,46 „	Oslebshausen	0,97 „	Blockland	—

5. Vergleichungen. Eine Vergleichung der Organisation der öffentlichen Armenpflege in den drei Städten einerseits, der Ergebnisse derselben andererseits lässt u. a. Folgendes ersehen:

Tab. 273.	Bremen	Vegesack	Bremerhaven	Landgebiet
Armenpfleger:				
Zahl derselben Ende d. J. 1898	199	7	14	?
auf 1 Armenpfleger kamen				
Einwohner	764	549	1 304	?
Selbstunterstützte	17	12	44	?
Mitunterstützte	23	19	49	?
zusammen	40	31	93	?
Ausgaben im J. 1898:	auf den Kopf der Bevölkerung:			
der bürgerlichen Armenpflege ohne Armenhäuser u. s. w.	3 ℳ 50 ₰	2 ℳ 62 ₰	2 ℳ 50 ₰	2 ℳ — ₰
für Armen-, Wittwen- und Waisenhäuser	1 „ 4 „			
für Freischüler	3 „ 33 „	— „ 74 „	— „ 45 „	
der kirchlichen Armenpflege, sowie der Vereine u. Stiftungen	2 „ 12 „	1 „ 25 „	— „ 78 „	— „ 48 „
der öffentlichen Armenpflege überhaupt	9 „ 99 „	4 „ 61 „	3 „ 73 „	2 „ 48 „
Unterstützte im J. 1898 (die nur durch Schulgeld Unterstützten ungerechnet):	zus. / auf tsd. E.	zus. / auf tsd. E.	zus. / auf tsd. E.	
durch die bürgerliche Armenpflege	7 948 / 52	67 / 17	1 204 / 66	?
in Armen- und Wittwenhäusern	253 / 2			?
in Waisenhäusern	ca. 601 / 4	83 / 22		?
zusammen	8 862 / 58	150 / 39	1 204 / 66	?

Bei Berechnung der Kosten der Freischüler in Vegesack und Bremerhaven sind des richtigeren Vergleichs mit Bremen halber deren Jahreskosten nach Massgabe der Tab. 330 zu Grunde gelegt worden. Die Gesammtsumme der Ausgaben ist in Bremen wesentlich grösser als in den Hafenstädten und im Landgebiet gewesen. Der grösste Unterschied wird bei den Freischülern ersichtlich, die in Bremerhaven nur 45, in Bremen dagegen 333 Pfennige, auf einen Einwohner berechnet, erforderten.

Die Zahl der Unterstützten, die s. g. Armenziffer, war in Bremerhaven mit 66 auf tausend Einwohner am höchsten, in Vegesack mit 39 a. Tsd. am niedrigsten; in letzterem mussten der Vergleichbarkeit halber die von der „Waisenanstalt“ Unterstützten mitgezählt werden. Die „Bedürftigkeitsziffer“ hat noch nicht ermittelt werden können, weil die Ergebnisse der Einkommenstatistik für das Jahr 1898 noch fehlen.

Digitized by Google

Zwölfter Abschnitt. **Die Polizeiverwaltung.**

I. Die Organisation.

Die Verwaltung der Polizei und somit der Erlass und die Handhabung polizeilicher Vorschriften, welche die Aufrechterhaltung der Ordnung und die nächste Sicherstellung gegen drohende Gefahren betreffen, gehört nach § 57 der Verfassung des bremischen Staats zur Kompetenz des Senats. Die Bürgerschaft ist indessen in Beziehung auf solche Polizeiverordnungen nicht nur berechtigt, hinsichtlich der Zweckmässigkeit der erlassenen Vorschriften dem Senate Vorstellungen zu machen, um ihn zu einer Abänderung derselben zu veranlassen, sondern auch befugt, wenn sie dafür hält, dass die erlassene Vorschrift der Gesetzgebung angehöre, nöthigenfalls darüber eine gerichtliche Entscheidung nach näherer Bestimmung des Gesetzes zu veranlassen (§ 65 der Verfassung).

Die Polizeibehörden sind in Bremen: die Polizeidirektion und das Medicinalamt; in Vegesack und Bremerhaven: die dortigen Aemter, welchen auch das Medicinalamt übertragen ist, und der Stadtrath jeder Stadt; im Landgebiet: der Landherr und das Medicinalamt (vergl. § 94 des Gesetzes vom 25 Juni 1879, sowie § 86 des Gesetzes vom 18 September 1879, und die Verordnungen vom 3 März und 21 September 1880).

II. Die Ergebnisse.

Für Bremen werden sie ersichtlich aus der folgenden von der Polizeidirektion gelieferten Zusammenstellung.

Tab. 274.	1894	1895	1896	1897	1898
A. Socialpolitische Gesetze, soweit der Polizei unterstellt:					
1. Krankenversicherung,					
Innungskrankenkassen	14	15	15	15	15
Betriebs-(Fabrik-)Krankenkassen	18	17	17	17	17
Baukrankenkassen	1	1	1	1	1
Ortskrankenkassen	1	1	1	1	1
eingeschriebene Hülfskassen	26	25	26	26	25
Verwaltungsstellen auswärts domicilirter eingeschriebener Hülfskassen	23	18	24	18	18
2. Unfallversicherung,					
Unfallanzeigen	978	1 046	1 192	1 340	1 341
Unfalluntersuchungen	216	198	241	302	265
B. Sicherheits- u. Sittenpolizei:					
verfügte Bestrafungen,					
Zahl der mit Haft Bestraften	2 860	2 629	2 128	2 170	2 213
desgl. der mit Geldstrafe Bestraften	22 781	23 814	25 737	27 919	29 163
zusammen	25 641	26 443	27 865	30 089	31 376
Betrag der Geldstrafen in ℳ	39 955	38 526	46 191	52 909	53 417
festgenommene Personen	1 196	1 299	1 500	1 601	1 670
Ursachen der Bestrafung,					
1. nach dem Strafgesetzbuch:					
Täuschung der Behörde	149	118	138	120	184
Ruhestörung	915	974	1 086	3 133	3 330
Unfug	1 371	1 466	1 587		
Gebrauch unzulässiger Masse u. Gewichte	18	294	139	419	8
Thierquälerei	70	48	48	73	62
verbotwidrige Rückkehr		64	41	33	41

Digitized by Google

Tab. 274. (Fortsetzung.)	1894	1895	1896	1897	1898
andstreicherei	—	—	—	—	2
ettelei	1 191	850	375	290	256
ebertretung sittenpolizeilicher Vorschriften	174	150	74	85	67
esgl. der Polizeistunde	4	—	4	—	—
esgl. des Gesetzes zur Verhütung von Feuersgefahr	104	80	108	135	145
ewerbsmässige Unzucht	79	109	97	74	89
ichtbeschaffung eines Unterkommens	117	188	215	217	213
törung der Sonntagsruhe	53	21	18	40	25
chiessen u. Feuerwerkmachen	57	55	66	38	58
undraub	26	17	14	8	28
nstige Uebertretungen	?	?	?	8	12
2. nach sonstigen Reichsgesetzen:					
eschäftigung jugendl. Arbeiter ohne Arbeitsbuch	—	54	67	59	49
ausiren ohne polizeiliche Erlaubniss	11	9	4	7	7
nordentliche Führung des Trödlerbuchs	—	35	13	15	15
nstige Uebertretung der Gewerbeordnung	125	53	40	67	53
ebertretung des Impfgesetzes	17	14	24	43	49
esgl. des Bahnpolizeireglements	57	74	102	83	122
esgl. des Krankenversicherungsgesetzes	52	88	119	312	496
esgl. des Alters- und Invaliden-Versicherungsgesetzes	805	502	545	676	478
esgl. des Margarinegesetzes	—	—	—	1	116
esgl. des Gesetzes über den Handel mit Branntwein	—	—	—	—	19
ntziehung der militärischen Kontrolle	45	49	44	—	—
nterlassene oder nicht rechtz. Meldung zur Musterung	254	231	237	290	320
ichtgestellung von Mobilmachungspferden	?	?	?	16	—
3. nach brem. Gesetzen u. Verordnungen:					
ebertretung der Bauordnung	42	52	49	64	76
esgl. medicinalpolizeilicher Vorschriften	20	64	187	126	67
esgl. der Schlachthofordnung	20	18	12	15	43
esgl. der Gesindeordnung	35	67	55	61	77
esgl. der Wirthschaftsordnung	—	—	—	49	38
esgl. des Droschkenreglements	309	270	334	349	318
esgl. des Pferdebahn- u. Omnibusreglements	21	18	21	59	51
esgl. der Dienstmannstaxe u. -Instruktion	3	5	1	1	2
esgl. der Verordnung betreffend das Radfahren	18	30	90	197	465
esgl. strompolizeilicher Vorschriften	74	45	34	29	23
esgl. der Jagdordnung	2	—	1	—	—
esgl. der Feldpolizeiordnung	116	80	76	82	54
esgl. div. Polizeiverordnungen	138	168	138	215	215
esgl. der Strassenpolizeiordnung	5 892	5 536	6 178	6 319	6 744
esgl. des Gesetzes gegen die Tollwuth	?	?	?	308	—
esgl. der Verordnung wegen Führung des brem. Staatswappens	8	2	—	—	—
nterlassene An- u. Abmeldung	1 803	1 668	1 726	1 839	1 768
iederliches Umhertreiben	86	118	87	59	54
rdnungswidrige Bierschankvorrichtungen	38	68	102	92	67
anz- u. Konzertmusik, verbotene	50	38	77	63	24
auchen im Theater, in der Post etc.	36	39	37	34	28
aden an verbotener Stelle	23	21	26	41	26
itzen	24	15	16	16	13
Wasservergeudung	28	30	18	23	11
ischen im Stadtgraben	11	6	—	12	2
chulversäumnisse	11 017	12 418	13 276	13 641	14 805
Nichtbefolgung obrigkeitlicher Befehle	68	80	73	76	81
Verlassen des Standortes für Hoteldiener am Bahnhof	23	79	49	76	72
eschäftl. Aufenthalt auf d. Bahnhof ohne Erlaubniss	30	1	—		
rdnungswidrige Hausnummern	14	2	—	—	3
Uebertretung der Hafenordnung im Freibezirk	—	—	—	—	5
Nichtbefolgung der Weisung von Polizeibeamten	20	6	22	—	—
C. Strassenpolizei:					
ertheilte					
Karten für Hausknechte zum Betreten des Bahnhofs	119	154	128	108	90
esgl. zum Radfahren	347	550	1 390	1 775	9 086
Fahrscheine f. Omnibusbedienst. u. Droschkenkutscher	288	500	353	416	318
D. Medicinalpolizei:					
n die Irrenanstalt aufgenommene Personen	146	137	143	131	151
Impfungen	7 742	7 769	7 685	7 930	8 509
Brunnenwasser-Untersuchungen	130	100	96	150	195
Milchrevisionen	17 185	16 482	16 686	15 864	—
ausgestellte Giftscheine	51	35	48	43	44
esgl. Leichenpässe	66	58	65	60	74
nzeigepflichtige Erkrankungen	?	?	?	1 108	886

Digitized by Google

ausgestellte Sittenzeugnisse	2 169	2 319	2 296	2
Beglaubigungen und Atteste	13 061	15 153	17 534	22
Armuthszeugnisse in Processsachen	784	803	829	
F. Feuerpolizei:				
gemeldete Feuer	248	301	296	
desgl. Schornsteinbrände	88	85	71	
G. Fremdenpolizei:				
ertheilte				
Heimathsscheine u. Staatsangehörigkeitsausweise	130	128	115	
Reisepässe	514	508	641	
Passkarten	341	282	296	
Zwangspässe	3	4	4	
Abzugsatteste	3 471	3 848	4 053	4
Zuzugsatteste	2 458	2 936	3 380	3
H. Gewerbepolizei:				
ertheilte				
Gewerbelegitimationsscheine	576	575	589	
Arbeitsbücher	1 509	1 337	1 294	1
Arbeitskarten für Schulpflichtige	—	—	—	
Dienstmannskarten	12	9	6	
Wirthschaftskoncessionen	156	138	192	1
Gewerbeanmeldebescheinigungen	1 605	1 535	1 781	1 4
Legitimationsscheine f. d. Gewerbebetrieb im Umherziehen	389	265	243	2
desgl. ausgedehnt auf das bremische Gebiet	614	566	685	7
desgl. für Orgeldreher u. Musiker	66	78	63	8
desgl. zum Verkauf von Druckschriften	12	7	7	
desgl. zum Verkauf von Gift	—	5	70	1
Dienstbücher, neu ausgegeben	2 931	3 165	3 114	3 47
umgeschrieben	6 741	5 388	5 098	5 08

Das zu „Feuerpolizei", „Fremdenpolizei" und „Gewerbepolizei" Nichterwähnte f
anderer Stelle, ebenso die Angaben über Neu- und Umbauten.

Digitized by Google

Dreizehnter Abschnitt. **Das Gefängnisswesen.**

Ueber die Verwaltung des Gefängnisswesens, sowie über Zahl und Einrichtung der Gefängnisse t das Erforderliche im Jahrbuch für 1896 mitgetheilt. Die folgenden Nachweise über

I. Die Benutzung der Gefängnisse

n letzten Jahrfünft entstammen, wie die früheren, amtlichen Aufgaben.

Allgemeine Strafanstalt in Oslebshausen.

In der Anstalt überhaupt war

Tab. 275.	1894	1895	1896	1897	1898
er Bestand am Anfange des Rechnungsjahres	405	347	304	307	282
„ Zugang im Jahre	525	456	343	328	371
„ Abgang desgl.	583	499	340	353	352
„ Bestand am Ende desselben	347	304	307	282	301
„ höchste Bestand im Jahre	405	349	332	318	324
„ mittlere „ „ „	353	312	303	295	299
„ niedrigste „ „ „	322	288	276	275	271
lie Zahl der Verpflegungstage	129 010	114 325	110 497	107 522	109 082
lie Zahl der Krankentage	310	300	305	209	283

In den einzelnen Abtheilungen dagegen sind gezählt:

Tab. 276.	1894	1895	1896	1897	1898	1894	1895	1896	1897	1898
Bestand,	männliche Sträflinge,					weibliche Sträflinge,				
im Anf. d. Rechnungsjahres	156	147	128	151	147	30	20	17	13	16
höchster im Jahre	156	156	153	161	196	35	24	20	24	26
mittler desgl.	133	126	138	147	167	23	15	14	18	20
niedrigster desgl.	108	109	117	134	142	16	11	10	12	14
darunter bis zu 18 J. alt:										
höchste Zahl.	23	20	21	23	14	4	3	5	4	4
mittlere	16	14	13	16	10	3	2	4	3	3
niedrigste	8	8	5	8	5	1	1	2	1	2
Zugang,										
zum 1 mal Bestrafte	113	111	65	44	58	26	19	10	12	21
„ 2 „ „	47	53	24	25	30	14	9	7	6	6
„ 3 „ „	39	35	25	20	27	5	6	7	3	7
„ 4 „ „	28	23	24	26	33	2	1	1	5	6
„ 5 „ „	23	15	16	19	18	4	2	2	3	5
„ 6 „ u. öfter Bestrafte	126	99	88	82	95	28	12	8	14	13
zusammen	376	336	242	216	261	79	49	35	43	58
Abgang,										
entlassen nach verbüsster Strafe	384	350	214	218	226	88	52	38	39	53
versetzt in and. Anstalten	1	5	4	2	10	1	—	1	1	—
entwichen	—	—	—	—	1	—	—	—	—	—
gestorben	—	—	1	—	—	—	—	—	—	—
zusammen	385	355	219	220	237	89	52	39	40	53
Bestand,										
am Ende d. Rechnungsjahres	147	128	151	147	171	20	17	13	16	21

Digitized by Google

höchster im Jahre	204	160	144	132	110	23	21	18	18
mittler desgl.	178	151	136	116	102	20	19	15	14
niedrigster desgl.	158	141	126	106	96	16	17	13	12
Zugang,									
zum 1 mal Bestrafte.....	2	8	8	6	7	2	—	3	4
„ 2 „ „	2	4	2	3	3	2	2	—	—
„ 3 „ „	4	5	3	2	—	—	1	1	2
„ 4 „ „	5	3	4	2	4	1	3	—	1
„ 5 „ „	6	6	5	5	4	—	1	1	—
„ 6 „ u. öfter Bestr.	41	34	39	38	29	5	4	—	6
zusammen	60	60	61	56	47	10	11	5	13
Abgang,									
entlassen nach verbüsster Strafe	95	71	68	79	51	11	13	11	13
versetzt in and. Anstalten	2	6	1	1	1	—	—	—	—
entwichen..... ...	—	1	—	—	—	—	—	—	—
gestorben	1	1	2	—	1	—	—	—	—
zusammen	98	79	71	80	53	11	13	11	13
Bestand,									
am Ende d. Rechnungsjahres	160	141	131	107	101	20	18	12	12

Arbeitshaus in Bremen:

In der Anstalt überhaupt war

Tab. 277.	1894	1895	1896	1897	18
der Bestand am Anfange des Rechnungsjahres ...	111	94	133	155	
der Zugang im Jahre	245	276	292	184	
der Abgang desgl.	262	237	270	198	
d. Bestand a. Ende desselb.	94	133	155	141	
d. höchste Bestand im Jahre	114	144	150	150	
der mittlere desgl.....	91	103	126	135	
der niedrigste desgl.	80	85	103	126	
d. Zahl d. Verpflegungstage	33 096	37 570	46 133	49 266	43
d. höchste Zahl d. Kranken	12	14	14	7	
die mittlere desgl.....	5	8	7	3	
die niedrigste desgl.	2	1	4	1	
die Zahl der Krankentage	1 911	2 774	2 528	1 012	1

In den beiden Abtheilungen, Korrigenden einerseits, Strafgefangene anderorseits wurden

Tab. 278.	1894	1895	1896	1897	1898	1894	1895	1896	1897
Bestand,	Korrigenden,					Strafgefangene,			
am Anf. d. Rechnungsjahres	108	92	130	154	139	3	2	3	1
höchster im Jahre.....	113	136	143	150	141	7	8	7	2
mittler desgl.	89	109	122	135	121	2	4	4	1
niedrigster desgl.	80	82	101	126	99	1	1	1	1
darunter a) weibliche,									
höchste Zahl	32	18	25	24	27	3	1	1	2
mittlere	19	15	18	17	22	1	1	1	1
niedrigste	15	13	11	11	18	1	1	1	1
b) bis zu 18 J. alt,									
höchste Zahl.....	1	2	3	—	1	7	7	7	2
mittlere	1	1	2	—	1	4	4	4	1
niedrigste	1	1	1	—	1	1	1	1	1
Zugang,									
zum 1 mal Bestrafte.....	29	31	45	39	18	120	70	67	19
„ 2 „ „	20	36	31	17	16	21	32	27	14
„ 3 „ „	13	21	19	24	11	5	23	17	1
„ 4 „ „	11	20	22	18	11	5	24	16	6
„ 5 „ „	8	5	12	12	7	4	8	15	7
„ 6 „ u. öfter Bestr.	5	4	10	3	4	4	5	11	24
zusammen	86	117	139	113	67	159	162	153	71
Abgang,									
entlassen nach verbüsster Strafe u. versuchsweise.	100	77	109	126	101	160	161	155	70
versetzt in and. Anstalten	—	—	—	—	3	—	—	—	—
entwichen.....	1	1	2	—	—	—	—	—	—
gestorben	1	1	4	2	3	—	—	—	—
zusammen	102	79	115	128	107	160	161	155	70
Bestand,									
am Ende d. Rechnungsjahres	92	130	154	139	99	2	3	1	2

Digitized by Google

Untersuchungsgefängniss in Bremen:

In der Anstalt überhaupt war der Bestand

Tab. 279.	1895	1896	1897	1898
n Anfange des Rechnungsjahres	89	107	87	116
ıgang	941	1 617	1 770	1 567
bgang	923	1 637	1 741	1 612
n Ende des Rechnungsjahres	107	87	116	71
öchster Bestand im Jahre	145	129	132	126
ittler desgleichen	116	98	100	90
edrigster desgleichen	88	65	74	58
ahl der Verpflegungstage	20 711	35 901	36 359	32 842
ahl der Krankentage	—	—	—	—

In den einzelnen Abtheilungen sind gezählt worden

Tab. 280.	1895	1896	1897	1898	1895	1896	1897	1898
Bestand	Männerabtheilung,				Frauenabtheilung,			
m Anfange des Rechnungsjahres	81	98	74	101	8	9	13	15
ugang	844	1 479	1 482	1 405	97	138	211	162
bgang	827	1 503	1 455	1 440	96	134	209	172
m Ende des Rechnungsjahres	98	74	101	66	9	13	15	5
öchster Bestand im Jahre	134	119	120	109	17	13	22	20
ittler desgleichen	105	88	92	81	10	7	13	11
iedrigster desgleichen	77	56	65	53	4	2	5	2

Gefangenhäuser in Bremen und Vegesack:

Tab. 281.	1894	1895	1896	1897	1898	1894	1895	1896	1897	1898
Bestand,	in Bremen,					in Vegesack,				
m Anf. d. Rechnungsjahres	133	117	82	94	87	2	1	1	2	—
öchster im Jahre	205	154	123	133	120	14	12	10	6	7
ittler desgleichen	136	104	80	89	85	3	2	3	2	2
iedrigster desgleichen	79	66	49	51	54	1	1	1	1	1
Verpflegungstage	49 683	37 991	29 268	32 577	30 881	1 212	725	954	631	608
nter d. Gefangenen waren:										
a) weibliche										
öchste Zahl	34	30	25	23	29	1	2	7	1	1
nittlere	23	16	14	15	15	1	1	1	1	1
iedrigste	12	2	4	4	2	1	1	1	1	1
b) bis zu 18 J. alt,										
öchste Zahl	14	13	13	10	10	1	1	2	1	3
nittlere	8	7	7	4	4	1	1	1	1	1
iedrigste	3	2	1	1	1	1	1	1	1	1
Zugang,										
Untersuchungsgefangene	1 074	578	—	—	—	56	63	227	72	78
ndere	4 031	3 581	3 707	4 099	3 748	200	101	119	95	64
usammen	5 105	4 159	3 707	4 099	3 748	256	164	346	167	142
Abgang,										
ntlassen nach verbüsster Strafe etc.	4 821	4 033	3 602	3 968	3 649	227	126	296	107	98
ersetzt in and. Anstalten	299	161	92	138	103	30	38	49	61	42
ntwichen	1	—	—	—	—	—	—	—	—	—
estorben	—	—	1	—	—	—	—	—	1	—
usammen	5 121	4 194	3 695	4 106	3 752	257	164	345	169	140
Krankenpflege,										
Erkrankte überhaupt	—	—	—	—	—	—	—	—	—	—
höchste Zahl	—	—	—	—	—	—	—	—	—	—
mittlere	—	—	—	—	—	—	—	—	—	—
niedrigste	—	—	—	—	—	—	—	—	—	—
Zahl der Krankentage	—	—	—	—	—	—	—	—	—	—
Bestand										
am Ende d. Rechnungsjahres	117	82	94	87	83	1	1	2	—	—

Gefangenhäuser in Bremerhaven:

Tab. 282.										
Bestand,	Gerichtsgefängniss,					Amtsgefängniss,				
am Anf. d. Rechnungsjahres	24	26	37	35	36	37	11	15	13	18
höchster im Jahre	36	40	42	45	51	41	37	43	37	43
mittler desgleichen	21	22	30	29	34	15	14	12	17	17
niedrigster desgleichen	10	13	17	15	16	8	2	1	1	1
Verpflegungstage	7 628	8 500	11 134	10 505	12 306	5 473	5 361	4 331	6 044	6 314

Digitized by Google

	Gerichtsgefängniss,					Amtsgefängniss,			
a) weibliche Gefangene,									
höchste Zahl	6	7	6	8	7	11	12	13	13
mittlere	3	2	3	4	3	1	1	2	2
niedrigste	1	1	1	1	1	1	1	1	1
b) bis zu 18 J. alt,									
höchste Zahl	5	5	4	5	4	3	3	3	3
mittlere	2	2	2	2	2	1	1	1	1
niedrigste	1	1	1	1	1	1	1	1	1
Zugang,									
Untersuchungsgefangene	261	299	359	382	401	383	385	420	457
andere Gefangene	118	98	95	143	176	1 702	1 814	1 802	2 454
zusammen	379	397	454	525	577	2 085	2 199	2 222	2 911
Abgang,									
entlassen nach verbüsster Strafzeit etc.	260	268	345	405	463	1 728	1 810	1 804	2 449
versetzt in and. Anstalten	117	118	111	118	117	383	385	420	457
entwichen	—	—	—	—	—	—	—	—	—
gestorben	—	—	—	1	—	—	—	—	—
zusammen	377	386	456	524	580	2 111	2 195	2 224	2 906
Bestand am Ended. Rechnungsjahres	26	37	35	36	33	11	15	13	18
Krankenpflege,									
Erkrankte überhaupt	5	4	12	3	6	3	5	7	5
höchste Zahl	1	1	2	2	2	1	1	2	1
mittlere	1	1	1	1	1	1	1	1	1
niedrigste	1	1	1	1	1	1	1	1	1
Zahl der Krankentage	12	8	324	57	77	10	169	171	102

Ende der nachbenannten Rechnungsjahre war die Zahl aller Verhafteten:

Tab. 283.	allgem. Strafanstalt	Arbeitshaus	Gefangenhaus in Bremen	Untersuchungsgefängniss	Gefängniss in Vegesack	Gerichtsgefängniss in Bremerhaven	Polizeigefängniss	
1894	347	94	117	—	1	26	11	
1895	304	133	82	107	1	37	15	
1896	307	155	94	87	2	35	13	
1897	282	141	87	116	—	36	18	
1898	301	99	83	71	—	33	19	

II. Die Kosten des Gefängnisswesens.

Die Grundlage für die Zusammenstellungen haben, wie bei denjenigen im Abschnitt „finanzen" und allen ähnlichen, die Jahresabrechnungen geliefert, welche von der Finanzdeputat jährlich Senat und Bürgerschaft übermittelt werden.

Die folgende Uebersicht stellt die gesammten Kosten des Gefängnisswesens, ein Neubauten, des betreffenden Theils der Pensionen und der Zinsen der Staatsschuld, überhau auf den Kopf der Bevölkerung, in den letzten fünf Rechnungsjahren klar.

Tab. 284.	1894		1895		1896		1897		
Bruttoausgaben:	ℳ	₰	ℳ	₰	ℳ	₰	ℳ	₰	ℳ
Neubau u. Erweiterung	165 000	—	358 331	36	8 639	49	—	—	—
Umbau u. Unterhaltung	10 016	45	11 866	47	13 044	18	11 381	16	10
Verwaltung u. Betrieb	194 679	29	213 106	48	221 052	21	221 703	8	229
Pensionen u. Schuldzinsen	1 191	20	1 191	20	2 612	70	4 889	20	3
zusammen	370 886	94	584 495	51	245 348	58	237 973	44	244
Arbeitserträge u. and. Einnahmen	72 942	39	76 865	53	68 956	50	74 185	51	85
Nettoausgaben,									
überhaupt: mit Neubau u. Erweiterung	297 944	55	507 629	98	176 392	8	163 787	93	158
ohne Neubau u. Erweiterung	132 944	55	149 298	62	167 752	59	163 787	93	158
auf 1 Einw.: mit Neubau u. Erweiterg.	1	57	2	60	—	89	—	80	—
ohne Neubau u. Erweiterung	—	70	—	76	—	85	—	80	—

Als Ausgaben für Umbau und Unterhaltung sind die betreffenden Beträge aus dem B „Unterhaltung der öffentlichen Gebäude" eingestellt. Zu den Ausgaben für Verwaltung und Be das der „allgem. Strafanstalt" überwiesene Betriebskapital von zusammen 30 000 ℳ nicht ge Als Arbeitserträge u. and. Einnahmen sind nicht nur die Einzahlungen der „allgem. Strafanstalt Generalkasse gebucht, sondern auch die von Insassen der Strafanstalt ersetzten Verpflegung die von der Staatsanwaltschaft vereinnahmt werden und in der Jahresabrechnung der Gene unter „Gebühren und Geldstrafen" erscheinen.

Digitized by Google

Aus Tab. 285 dagegen sind die gewöhnlichen Ausgaben für die einzelnen Gefängnisse im letzten Jahrfünft, ebenfalls ohne Neubau und Erweiterung sowie ohne Pensionen und Staatsschuldzinsen, insgesammt und per Kopf der Gefangenen zu ersehen.

Tab. 285.

	1894		1895		1896		1897		1898	
Allgem. Strafanstalt in Oslebshausen:	ℳ	₰	ℳ	₰	ℳ	₰	ℳ	₰	ℳ	₰
Bruttoausgaben (ohne Betriebskapital).	142 986	44	145 627	30	140 822	25	136 707	89	147 635	74
davon										
Verwaltung u. Ueberwachung, Gehalte u. and. Kosten d. Angestellten	62 164	7	62 025	16	63 076	79	62 890	22	76 644	53
Feuerung, Licht u. and. allg. Ausgaben	28 334	62	27 858	25	28 355	76	26 527	75	28 119	75
persönliche Bedürfnisse d. Gefangenen, Speisung der Gesunden	18 350	14	20 885	9	15 701	90	17 570	40	15 836	66
Speisung der Kranken	49	46	49	15	59	55	51	81	84	70
Krankenpflege incl. Gehalte	3 284	49	3 215	68	3 317	55	2 983	63	3 154	5
Kleidung, Betten u. dergl.	15 353	83	13 274	77	12 577	62	10 500	25	10 575	18
Seelsorge, Unterricht u. Bibliothek	8 571	65	9 168	75	8 159	55	6 987	57	6 869	82
Baukosten, Umbauten u. Unterhaltung.	6 878	18	9 150	45	9 573	53	9 196	26	6 351	5
ab:										
Arbeitserträge u. and. Einnahmen	72 942	39	76 865	53	68 956	50	74 185	51	85 771	79
Nettoausgaben überhaupt	70 044	5	68 761	77	71 865	75	62 522	38	61 863	95
Zahl der Verpflegungstage	129 010		114 325		110 497		107 522		109 082	
Durchschnittl. Kosten eines Gefangenen im Jahr:										
Bruttokosten überhaupt	404	54	466	22	464	76	463	42	494	1
davon										
für Speisung der Gesunden	51	92	66	86	51	82	59	56	52	99
„ Krankenspeisung	—	14	—	16	—	20	—	18	—	29
„ Krankenpflege, Kleidung, Betten etc.	52	73	52	79	52	46	45	71	45	94
„ Anderes ohne Baukosten	280	29	317	11	328	69	326	80	373	54
„ Unterhaltung der Baulichkeiten	19	46	29	30	31	59	31	17	21	25
ab:										
Arbeitserträge u. and. Einnahmen	206	37	246	8	227	58	251	48	287	—
Nettokosten	198	17	220	14	237	18	211	94	207	1
Gefangenhaus in Bremen:										
Ausgaben überhaupt	28 031	5	22 399	68	18 592	71	17 448	44	20 177	17
davon										
Verwaltung u. Ueberwachung, Gehalte u. and. Kosten d. Angestellten	6 048	96	4 178	47	3 574	92	3 483	31	4 604	11
Feuerung, Licht u. and. allg. Ausgaben	5 210	23	4 655	57	4 221	40	3 232	82	3 711	48
persönliche Bedürfnisse d. Gefangenen, Speisung der Gesunden	11 540	74	9 880	78	7 694	68	8 403	85	8 273	8
Speisung der Kranken	20	70	—	—	—	—	—	—	—	—
Krankenpflege incl. Gehalte	163	2	133	39	75	52	51	84	61	79
Kleidung, Betten u. dergl.	1 762	64	1 202	22	488	52	524	76	397	3
Seelsorge u. Bibliothek	1 165	85	1 000	—	1 062	50	648	35	650	5
Baukosten, Umbau u. Unterhaltung	2 118	91	1 349	25	1 475	17	1 103	51	2 479	63
Zahl der Verpflegungstage	49 683		37 991		29 268		32 577		30 881	
Durchschnittl. Kosten eines Gefangenen im Jahr:										
Kosten überhaupt	205	93	215	20	232	41	196	5	238	47
davon										
für Speisung der Gesunden	84	78	94	33	96	18	94	42	97	78
„ Krankenspeisung	—	15	—	—	—	—	—	—	—	—
„ Krankenpflege, Kleidung etc.	14	15	12	83	7	5	6	48	5	42
„ Anderes ohne Baukosten	91	29	94	48	110	74	82	75	105	96
„ Unterhaltung der Baulichkeiten	15	56	12	96	18	44	12	40	29	31
Untersuchungsgefängniss:										
Ausgaben überhaupt	—	—	21 889	64	31 549	27	29 901	69	29 847	19
davon										
Verwaltung u. Ueberwachung	—	—	15 859	38	21 506	4	18 983	74	18 571	35
Unterhaltung der Gefangenen	—	—	6 030	26	10 043	23	10 917	95	11 061	37
Baukosten, Unterhaltung	—	—	—	—	—	—	—	—	214	47
Gefangenhaus in Vegesack:										
Ausgaben überhaupt	1 872	53	1 650	73	1 932	64	1 274	1	1 259	68
davon										
Verwaltung u. Ueberwachung	650	25	818	96	700	75	670	—	641	—
Unterhaltung der Gefangenen	952	67	562	24	758	48	519	68	508	80
Baukosten, Unterhaltung	269	61	269	53	473	41	84	33	109	88

Digitized by Google

Ausgaben überhaupt	11 955	95	13 167	29	14 410	2	14 539	32	[illegible]
davon									
Verwaltung u. Ueberwachung	4 182	67	4 549	46	4 146	95	4 332	[illegible]	[illegible]
Unterhaltung der Gefangenen	7 023	53	7 520	59	8 741	—	8 710	15	[illegible]
Bankosten, Unterhaltung	749	75	1 097	24	1 522	7	997	6	[illegible]
Besserungsanstalten:									
Vergütung a. d. Verwaltung für untergebrachte Strafgefang. u. Korrigenden	19 849	77	20 238	31	26 789	50	33 212	89	[illegible]
darunter									
von der Polizeidirektion in Bremen	18 303	63	17 513	55	21 636	—	26 233	13	[illegible]
„ dem Landherrnamt	1 168	90	2 425	50	4 853	50	6 679	76	[illegible]
vom Amt Vegesack	377	24	299	26	300	—	300	—	[illegible]
Wiederholung:									
Strafanstalten in Bremen u. Landgebiet, allgem. Strafanstalt	142 986	44	145 627	30	140 822	25	136 707	89	[illegible]
Gefangenhaus	28 031	5	22 399	68	18 592	71	17 443	44	[illegible]
Untersuchungsgefängniss	—	—	21 889	64	31 549	27	29 901	69	[illegible]
Gefangenhaus in Vegesack	1 872	53	1 650	73	1 932	64	1 274	1	[illegible]
desgl. in Bremerhaven	11 955	95	13 167	29	14 410	2	14 539	32	[illegible]
Besserungsanstalten	19 849	77	20 238	31	26 789	50	33 212	89	[illegible]
Bruttoausgaben ohne Pensionen u. dgl.	204 695	74	224 972	95	234 096	39	233 084	24	[illegible]
Arbeitserträge u. and. Einnahmen	72 942	39	76 865	53	68 956	50	74 185	51	[illegible]
Nettoausgaben ohne Pensionen u. dgl.	131 753	35	148 107	42	165 139	89	158 898	73	[illegible]

Digitized by Google

I. Heilpersonal und Heilanstalten.

1. Heilpersonal. Am 31 December 1897 und 1898 sind an approbirtem Personal gezählt worden:

.b. 286. approbirte Aerzte:	in Bremen		in Vegesack		in Bremerhaven		im Landgebiet		im Staat	
	1897	1898	1897	1898	1897	1898	1897	1898	1897	1898
ärzte, frei prakticirende ...	99	108	3	3	15	15	8	7	125	133
Anstalten beschäftigte.....	6	9	—	—	—	—	—	—	6	9
ilitärärzte.....	3	3	—	—	—	—	—	—	3	3
ıärzte	13	14	1	1	1	2	—	—	15	17
rärzte.....	5	6	1	—	1	1	—	—	7	7
geprüfte Heildiener....	16	17	—	—	1	1	1	—	18	18
Hebammen.....	42	44	2	2	7	8	18	20	69	74
Apotheker:										
tzer, Verwalter.....	14	13	1	1	2	2	4	4	21	20
ülfen, geprüfte	18	17	2	2	2	1	2	2	24	22
ıgeprüfte.....	9	11	—	—	1	—	1	1	11	12
rlinge	6	3	—	—	—	—	—	—	6	3
theken	13	13	1	1	2	2	4	4	20	20
potheke k. a. Einwohner ...	11 399	11 708	3 752	3 842	8 905	9 130	8 429	8 644	10 173	10 444

Ausser den Apotheken existirten am 31 December 1898 noch fünf Dispensiranstalten und zwar Bremen: in der „allgemeinen Krankenanstalt", im evangel. Diakonissenhause, im St. Josephstift und Vereinskrankenhaus zum rothen Kreuz; im Landgebiet: in der Privat-Heilanstalt in Rockwinkel.

2. Heilanstalten. Vorhanden waren am 31 December 1898: die allgemeine Krankenanstalt, ırwegs Asyl, das evangelische Diakonissenhaus, das St. Josephstift, die Anstalt des Vereins zur Aus- lung von Krankenpflegerinnen, Vereinskrankenhaus zum rothen Kreuz genannt, das Kinderkranken- .s, das Wöchnerinnen-Asyl, die Privatkliniken von Dr. Schüssler, Dr. Burckhardt, Dr. Betke, Dr. Mecke, Noltenius und Dr. Standtke in Bremen, das Hartmannstift in Vegesack, das städtische Krankenhaus l das Hospital der barmherzigen Schwestern, die Privatkliniken von Dr. Rödiger, sowie der Dr. Rusche, ılter und Heinrich zu Bremerhaven, das Almatastift in Walle, das Adelenstift in Oslebshausen, die ıvat-Heilanstalt für Nervenleidende und Geisteskranke zu Rockwinkel.

a. Die „allgemeine Krankenanstalt" in Bremen. In Folge der Verhandlungen zwischen Senat d Bürgerschaft im Jahre 1896 ist „die Eigenschaft der allgemeinen Krankenanstalt als einer Stiftung fgehoben; die Krankenanstalt bildet eine Anstalt des Staats." Das gesammte Stiftungsvermögen der ıstalt ist auf den Staat übergegangen. Verwaltet wird die Anstalt nach Massgabe des Deputations- ıetzes durch eine Deputation, zu welcher zwei Mitglieder des Senats und sechs Mitglieder der Bürger- ıaft gehören. Der Deputation sind zwei stadtbremische Aerzte mit berathender Stimme beigeordnet, :lche nach Einholung eines Gutachtens der Deputation vom Senat auf drei Jahre erwählt und ernannt :rden (Gesetz vom 26 Januar 1897). Die jetzige Anstalt ist in den Jahren 1850 und 1851 mit einem ɔstenaufwande von 723 816 ℳ erbaut (Verh. zwischen Senat und Bürgerschaft von 1865 Seite 56); der ıschuss des Staats oder der Stadtgemeinde Bremen zu diesen Kosten betrug 488 011 ℳ (vergl. Jahr- ıng VII, Heft 2 dieses Jahrbuchs Seite L.), also mehr als zwei Drittheile. In den Jahren 1887 bis 96 ist die Anstalt durch Landankäufe, Vergrösserung der vorhandenen Gebäude, neue Heizanlagen ıd dgl. sowie durch den Bau eines chirurgischen Krankenhauses erweitert worden; der Zuschuss des aats oder der Stadtgemeinde Bremen zu diesen Kosten hat 525 868 ℳ betragen. Zu den Kosten des etriebes der Anstalt schoss die Stadt in den Jahren 1854 bis 1864 (vergl. ebendaselbst) 272 301 ℳ zu. ie Anstalt besteht zur Zeit aus:

a)	dem Hauptgebäude, enthaltend die Räume der Abtheilungen für innere Krankheiten, für syphilitische Kranke, für weibliche Krätzkranke, für Geburtshülfe und derjenigen für Augenkranke mit	287 Betten,
b)	dem chirurgischen Krankenhause mit	180 „
c)	den Absonderungshäusern für Pocken- und Cholerakranke mit	78 „
d)	dem Absonderungshause für Erkrankte an Rose, Scharlach und Diphterie	19 „
e)	der Irrenanstalt, St. Jürgen Asyl genannt, mit	230 „
	Zusammen ..	794 Betten.

Digitized by Google

Verpflegte:	männl.	weibl.	männl.	weibl.	männl.	weibl.	männl.	weibl.	männ.
am 1 Januar	269	228	253	218	298	249	282	222	3[illegible]
Zugang im Jahre	2 229	1 628	2 587	1 642	2 183	1 484	2 114	1 378	2 57[illegible]
zusammen	2 498	1 856	2 840	1 860	2 481	1 733	2 396	1 600	2 99[illegible]
Abgang	2 245	1 638	2 542	1 611	2 199	1 511	2 070	1 330	2 6[illegible]
am 31 December	253	218	298	249	282	222	326	270	2[illegible]
höchster Bestand	560		626		620		640		
mittler desgl.	475		531		534		561		
niedrigster desgl.	412		449		471		486		
Verpflegungstage	173 488		193 616		194 751		204 869		2[illegible]
in der Abtheilung für									
innere Krankheiten	1 752		1 939		1 707		1 369		
Syphilis	268		281		334		247		
Krätzkranke	509		537		412		278		
Geburtshülfe	85		93		131		127		
Augenkranke	256		281		322		282		
Wundkranke	1 230		1 280		1 063		1 371		
Geisteskranke	329		312		341		339		
Verpflegungsdauer									
eines Kranken überhaupt	39,6	Tage	46,1	Tage	46,2	Tage	51,3	Tage	45[illegible]
ohne Irre, Krätzkranke und Beobachtete	31,7	„	37,3	„	38,2	„	37,9	„	36[illegible]
Krankheitsformen:	Zu-gang	gestor-ben	Zu-gang	gestor-ben	Zu-gang	gestor-ben	Zu-gang	gestor-ben	Zu-gang
innere Krankheiten,									
Diphtherie	38	10	26	1	43	4	34	3	2[illegible]
Scharlach	25	1	16	1	9	—	44	1	3[illegible]
Influenza	—	2	108	—	2	—	23	—	[illegible]
Unterleibstyphus	20	1	23	2	40	6	14	—	2[illegible]
Pocken	—	—	—	—	—	—	—	—	[illegible]
asiatische Cholera	—	—	—	—	—	—	—	—	—
Brechdurchfall	—	—	—	—	—	—	—	—	—
Wechselfieber	4	—	5	—	5	—	5	—	[illegible]
ansteckende Ruhr	—	—	—	—	2	1	2	—	[illegible]
akuter Gelenkrheumatismus	63	—	72	—	69	—	36	—	4[illegible]
Tuberkulose übhpt.	113	45	99	66	129	55	161	59	17[illegible]
Lungenentzündung	39	7	46	17	53	11	48	13	5[illegible]
Kindbettfieber	—	—	1	1	4	2	3	1	[illegible]
Neubildungen, bösartige	45	16	63	17	48	27	90	23	[illegible]
Herzleiden	30	20	69	8	91	24	80	9	9[illegible]
Alkoholismus, Delirium	28	4	70	5	81	2	86	1	10[illegible]
Syphilis,	Zugang		Zugang		Zugang		Zugang		Zu[illegible]
konstitutionelle u. primäre	92		117		133		131		[illegible]
Gonorrhoe	147		143		162		136		[illegible]
Augenkrankheiten,									
der Augenlider	13		10		17		16		
„ Thränendrüsen	10		10		9		11		
„ Augenhöhle	3		5		3		—		
„ Bindehaut	39		66		90		82		
„ Hornhaut	84		100		92		95		[illegible]
„ Regenbogenhaut	22		12		16		24		
„ Gefässhaut und des Strahlenkörpers	11		23		18		14		
„ Netzhaut u. d. Sehnerven	17		10		18		5		
des Linsensystems	42		34		56		33		
„ Glaskörpers	15		7		2		1		
der Augenmuskeln	11		13		8		8		
des Augapfels	27		33		39		45		
Refraktionsanomalien	3		3		6		2		
Akkommodationsanomalien	2		—		—		—		
and. Augenkrankheiten	9		4		13		10		
Geisteskrankheiten,									
einfache Seelenstörung	115		90		97		93		[illegible]
paralytische „	7		9		16		13		[illegible]
traumatische „	—		—		—		1		
Seelenstörung mit Epilepsie	8		9		7		8		[illegible]
Blödsinn	3		3		13		8		
Säuferwahnsinn	10		10		10		11		[illegible]
Morphinismus	—		1		—		—		
nicht geisteskrank	4		4		7		3		

Digitized by Google

Die Summe der in der dritten Reihe der Tabelle unter „zusammen“ angegebenen Verpflegten kleiner als diejenige aus den einzelnen Abtheilungen Zeile zehn bis siebenzehn. Es kommt davon, ss in mehreren Abtheilungen Verpflegte für jede Abtheilung gezählt worden sind. — Vereinnahmt d verausgabt wurden:

Tab. 288.	1894		1895		1896		1897		1898	
Einnahmen:	ℳ	₰	ℳ	₰	ℳ	₰	ℳ	₰	ℳ	₰
rpflegungsbeiträge	375 447	90	424 720	20	427 018	85	462 112	1	492 893	60
nsen und Pachten	11 956	3	12 576	64	12 274	87	12 548	20	12 622	84
gate und Geschenke	2 408	—	6 478	60	386	88	—	—	—	—
dere Einnahmen	11 110	40	14 294	80	16 951	10	16 151	99	13 257	72
sammen	400 922	33	458 070	24	456 631	70	490 812	20	518 774	16
Ausgaben:										
eisung	170 286	31	187 488	36	189 770	48	201 315	24	240 302	82
halte, Lohn, Bureaukosten	81 198	90	88 030	32	86 541	71	93 700	72	110 807	43
deres ohne Bau	134 158	71	136 184	37	138 796	49	127 790	47	139 261	14
uliche Unterhaltung	28 401	39	27 808	99	25 501	—	33 202	35	37 193	77
sammen	414 045	31	439 512	4	440 609	68	456 008	78	527 565	16

b. Kahrwegs Asyl für arme Sieche in Bremen. Die Anstalt, in den J. 1880 und 1881 auf osten des Stifters und seiner Erben mit einem Aufwande von 235 391 ℳ 45 ₰ erbaut und der Stadt erwiesen, wurde, nachdem von Anderen zur Vergrösserung des Areals 7500 ℳ und zur Beschaffung r inneren Einrichtung 33 353 ℳ eingegangen waren, am 18 November 1882 mit 110 Betten eröffnet. ie Verwaltung wird von einer Behörde, bestehend aus dem Direktor der stadtbremischen Armenpflege, nem anderen Mitgliede des Senats (der Inspektion), sechs stadtbremischen Mitgliedern der Bürgerschaft id zwei Mitgliedern des Vorstandes der stadtbremischen Armenpflege, geführt. Für Erweiterungs- uten sind verausgabt: im J. 1886: 6558 ℳ 86 ₰, im J. 1896: 106 731 ℳ 13 ₰, im J. 1897: 61 411 ℳ 92 ₰. ie Anstalt zählte Ende des letzten Rechnungsjahres 194 Betten. Die nachstehenden Zahlen aus den Jahres- erichten enthalten Nachweise über die Benutzung der Anstalt, sowie über ihre Einnahmen und Ausgaben.

Tab. 289. im Jahre	Bestand am 1 Jan. m.	Bestand am 1 Jan. w.	Zugang m.	Zugang w.	Gestorbene m.	Gestorbene w.	Entlassene m.	Entlassene w.	Bestand im Jahre höchster	Bestand im Jahre mittler	Bestand im Jahre niedrigst.	Verpflegte	Verpflegungstage
894	49	79	19	21	17	18	4	2	130	128	127	168	46 594
895	47	80	15	19	9	14	2	2	134	129	127	161	47 182
896	51	83	15	18	11	17	4	2	134	133	130	167	48 685
897	51	82	24	55	7	21	3	5	176	152	132	212	55 567
898	65	111	34	38	19	34	4	10	183	177	172	248	65 010

Die Einnahmen und Ausgaben haben betragen:

Tab. 290.	Pflegegelder ℳ	Zinsen und Miethen ℳ	Legate und Geschenke ℳ	andere Einnahmen ℳ	zusammen ℳ	Gehalte, Lohn, Bureaukosten ℳ	Speisung ℳ	bauliche Unterhaltung ℳ	Anderes ohne Neubau ℳ	zusammen ℳ
894	46 594	588	—	967	48 149	6 310	23 471	3 078	11 431	44 290
895	47 182	4 052	88 174	755	140 163	6 471	23 005	1 206	13 835	44 517
896	48 685	4 243	32 478	1 578	86 984	6 898	23 080	969	12 212	43 159
897	55 567	3 381	3 110	1 172	63 230	7 742	26 790	1 897	15 244	51 673
898	65 110	2 141	2 100	1 347	70 598	8 913	31 774	2 102	17 419	60 208

c. Das „evangelische Diakonissenhaus“ in Bremen. Die Anstalt, Eigenthum eines Vereins, ist m Jahre 1868 zunächst für weibliche Kranke eingerichtet, im Kriegsjahre 1870 erweitert, im Jahre 1881 n ein besonders für sie erbautes Haus verlegt und zählt jetzt 85 Betten; ihre Benutzung erhellt aus en folgenden Auszügen aus dem Jahresberichte:

Tab. 291.	1894		1895		1896		1897		1898	
Verpflegte:	männl.	weibl.	männl.	weibl.	männl.	weibl.	männl.	weibl.	männl.	weibl.
m 1 Januar	29	26	24	33	35	32	29	31	37	36
Zugang im Jahre	289	298	322	297	315	290	304	305	312	348
usammen	318	324	346	330	350	322	333	336	349	384
Abgang	294	291	311	298	321	291	296	300	316	357
m 31 December	24	33	35	32	29	31	37	36	33	27
öchster Bestand	73		87		89		87		90	
nittler desgl.	62		70		68		68		72	
iedrigster desgl.	51		46		48		48		51	
Verpflegungstage	22 704		25 731		25 042		24 792		26 254	
Krankheitsformen:	Zugang	gestorben	Zugang	gestorben	Zugang	gestorben	Zugang	gestorben	Zugang	gestorben
Diphtherie	30	14	32	4	27	6	14	5	5	1
Scharlach	3	1	1	1	2	—	2	—	—	—
Influenza	3	—	25	—	3	—	4	—	8	—
Unterleibstyphus	12	—	16	1	15	—	10	2	42	7

Digitized by Google

akuter Gelenkrheumatismus	18	—	18	—	18	—	14	—	7
Tuberkulose übhpt.....	41	22	44	25	57	23	25	10	57
Lungenentzündung	21	1	18	2	18	5	18	6	21
Kindbettfieber.....	4	2	3	—	2	—	1	1	2
Neubildungen, bösartige.....	9	4	24	14	16	9	25	10	21
Herzleiden.....	9	2	12	3	20	4	13	4	19
Alkoholismus, Delirium	1	—	4	—	1	—	7	—	3
Syphilis, konstitut. u. primäre..	1	—	1	—	5	1	4	—	3
Gonorrhoe.....	—	—	1	—	1	—	—	—	3
Augenkrankheiten	4	—	3	—	3	—	2	—	10
Kranke ausserhalb d. Anstalt:									
Zahl derselben.....	28		39		6		7		
Krankentage.....	314		311		21		71		

d. Das „St. Josephstift" in Bremen. Diese seit 1871 bestehende Anstalt von ... Krankenschwestern des Ordens des heil. Franziskus von Assisi" hat im Jahre 1872 auch die V... von Kranken in der Anstalt selbst begonnen; die Zahl der Betten beträgt, nachdem im Jahre ... neue Anstaltsgebäude bezogen, 86. Die folgenden Nachweise über die Benutzuug der Anstalt en... den Jahresberichten. Verpflegt sind:

Tab. 292.

Verpflegte:	1894 männl.	1894 weibl.	1895 männl.	1895 weibl.	1896 männl.	1896 weibl.	1897 männl.	1897 weibl.	mit...
am 1 Januar	27	26	28	23	32	32	41	22	3
Zugang im Jahre	318	303	298	273	343	274	341	283	3...
zusammen	345	329	326	296	375	306	382	305	...
Abgang	317	306	294	264	334	284	348	274	3...
am 31 December	28	23	32	32	41	22	34	31	3
höchster Bestand.....	68		71		82		78		
mittler desgl.	56		53		62		66		
niedrigster desgl.....	42		35		47		47		
Verpflegungstage	20 515		19 469		22 814		24 236		2...
Krankheitsformen:	Zugang	gestorben	Zugang	gestorben	Zugang	gestorben	Zugang	gestorben	Z... ge...
Diphtherie	9	3	3	—	8	1	7	—	6
Scharlach	8	1	9	—	4	1	17	4	11
Influenza.....	2	1	18	—	—	—	—	—	3
Unterleibstyphus	10	—	5	1	3	1	6	1	6
Wechselfieber.....	1	—	3	—	1	—	4	—	—
ansteckende Ruhr.....	1	—	2	—	—	—	—	—	1
akuter Gelenkrheumatismus	28	—	15	—	14	—	12	—	14
Tuberkulose übhpt.....	23	15	36	18	46	17	43	17	38
Lungenentzündung	14	1	10	1	8	1	20	2	10
Kindbettfieber	2	1	—	—	—	—	1	1	2
Neubildungen, bösartige.....	27	10	27	9	16	5	20	6	26
Herzleiden.....	17	7	14	4	15	5	15	5	23
Alkoholismus, Delirium	7	—	8	—	11	2	13	5	6
Syphilis, konstit. u. primäre....	13	—	4	—	16	—	13	—	13
Gonorrhoe.....	8	—	7	—	8	—	15	—	17
Augenkrankheiten.....	10	—	17	—	31	—	41	—	55
Kranke ausserhalb d. Anstalt:									
Zahl derselben.....	296		320		328		351		
Verpflegungstage	4 171		4 141		4 464		4 545		4...

e. Das „Vereinskrankenhaus zum rothen Kreuz" in Bremen. Das Haus ist Eigenthum ... eins zur Ausbildung von Krankenpflegerinnen und am 3 Juli 1876 eröffnet; es zählt zur Zeit 45 ...

Tab. 293.

Verpflegte:	1894 männl.	1894 weibl.	1895 männl.	1895 weibl.	1896 männl.	1896 weibl.	1897 männl.	1897 weibl.	mit...
am 1 Januar	29	26	12	16	13	21	15	19	1...
Zugang	289	298	184	259	150	226	133	213	17...
zusammen	318	324	196	275	163	247	148	232	18...
Abgang	294	291	183	254	148	228	133	217	17...
am 31 December	24	33	13	21	15	19	15	15	1...
höchster Bestand.....	39		44		45		44		
mittler desgl.	32		35		34		35		
niedrigster desgl.....	22		26		24		24		
Verpflegungstage	11 829		12 816		12 421		12 952		10...

Digitized by Google

ach	—	—	—	—	—	—	—	—	—	—
nza	—	—	15	—	—	—	—	—	—	—
leibstyphus	4	—	4	—	5	1	6	—	4	—
Gelenkrheumatismus	20	—	10	—	13	—	8	—	9	—
kulose übhpt.	25	9	29	8	17	3	17	4	26	7
nentzündung	9	—	6	1	7	1	3	—	3	1
ettfieber	—	—	—	—	1	1	—	—	1	1
ldungen, bösartige	13	8	16	6	40	5	15	11	18	2
eiden	7	—	12	1	9	3	10	4	7	7
iolismus, Delirium	5	—	4	—	4	—	3	1	3	—
lis, konstitut. u. primäre	5	—	10	—	2	—	2	—	3	—
rhoe	—	—	—	—	—	—	—	—	—	—
krankheiten	1	—	1	—	2	—	10	—	13	—
nke ausserhalb d. Anstalt:										
derselben	139		130		113		124		87	
flegungstage	2 756		3 311		3 587		4 124		2 552	

f. Das „Kinderkrankenhaus" in Bremen. Die Anstalt, im Jahre 1846 durch einen Verein gelet und von diesem noch jetzt unterhalten, nimmt Kinder bis zum 12 Jahre zu einem mässigen flegungsbeitrage bei heilbaren wie unheilbaren Erkrankungen auf. Die Anstalt hat jetzt 130 Betten; Benutzung ist aus den folgenden Nachweisen zu ersehen.

b. 294.	1984		1895		1896		1897		1898	
Verpflegte:	männl.	weibl.	männl.	weibl.	männl.	weibl.	männl.	weibl.	männl.	weibl.
l Januar	52	51	33	42	40	37	45	33	41	48
ng	184	199	179	168	260	210	312	285	281	230
mmen	236	250	212	210	300	247	357	318	322	278
ang	203	208	172	173	255	214	316	270	271	244
31 December	33	42	40	37	45	33	41	48	51	34
ister Bestand	107		99		113		104		108	
ler desgl.	86		80		91		88		89	
rigster desgl.	75		69		73		68		73	
pflegungstage	31 210		29 271		33 183		32 163		32 544	
Krankheitsformen:	Zugang	gestorben	Zugang	gestorben	Zugang	gestorben	Zugang	gestorben	Zugang	gestorben
htherie	75	27	52	7	95	11	82	12	54	3
arlach	30	6	36	2	32	2	36	4	45	3
chdurchfall	6	4	5	1	7	5	6	3	8	7
berkulose übhpt.	24	21	14	16	41	28	57	22	33	24
genentzündung	8	2	13	3	13	3	11	2	14	5
zleiden	1	—	2	2	1	—	2	1	1	—
hilis, konstitutionelle	2	1	3	—	5	2	—	—	5	2
genkrankheiten	54	—	43	—	63	—	42	—	54	—

g. Das Wöchnerinnen-Asyl in Bremen. Das Asyl, Eigenthum des Vereins zur Pflege armer chnerinnen und hauptsächlich für bedürftige Ehefrauen aus der Stadt Bremen eingerichtet, nimmt nittelte gegen ein tägliches Kostgeld von 1 ℳ 50 ₰. auf. Eröffnet wurde es im Oktober 1889; es lt 18 Betten. Verpflegt sind (Tab. 295):

93	124 Frauen	2 211 Tage.	1896	333 Frauen	4 554 Tage.
94	183 „	2 805 „	1897	388 „	5 177 „
95	225 „	3 280 „	1898	427 „	5 270 „

h. Die Privatklinik von Dr. Schüssler in Bremen. Die Anstalt ist im April 1878 eingerichtet d enthält 16 Betten.

Tab. 296.	1894		1895		1896		1897		1898	
Verpflegte:	männl.	weibl.	männl.	weibl.	männl.	weibl.	männl.	weibl.	männl.	weibl.
n 1 Januar	3	—	—	—	—	1	1	—	1	1
gang	18	29	21	19	21	19	11	22	8	30
sammen	21	29	21	19	21	20	12	22	9	31
bgang	21	29	21	18	20	20	11	21	9	31
n 31 December	—	—	—	1	1	—	1	1	—	—
chster Bestand	13		7		7		7		12	
ittler desgl.	4		3		3		3		4	
iedrigster desgl.	2		1		1		1		3	
erpflegungstage	1 529		1 124		1 094		1 443		1 390	
Krankheitsformen:	Zugang	gestorben	Zugang	gestorben	Zugang	gestorben	Zugang	gestorben	Zugang	gestorben
uberkulose übhpt.	2	1	1	1	—	—	—	—	—	—
ungenentzündung	—	—	1	1	—	—	—	—	—	—
eubildungen, bösartige	1	—	1	1	2	—	2	1	—	—

Digitized by Google

i. Die Frauenklinik von Dr. Burckhardt in Bremen. Im April 1889 eröffnet, zählt die Anstalt 13 Betten. Es war die Zahl

Tab. 297.	1894	1895	1896	1897	1898
der Kranken	133	97	89	103	100
der Verpflegungstage	2 441	2 079	2 164	2 167	1 857

k. Die Augenheilanstalt von Dr. Betke in Bremen. Die Anstalt, im September 1880 eingerichtet, zählt 18 Betten. Gezählt wurden

Tab. 298.	1894	1895	1896	1897	1898
Kranke	202	190	202	190	224
Verpflegungstage	4 701	4 349	4 489	4 083	4 603
Augenleiden	196	150	179	1	—
andere Leiden	33	—	—	184	213

l. Die Privatklinik von Dr. Mecke in Bremen. Sie ist im Juni 1888 eröffnet und hat 21 Betten zur Verfügung. Es war die Zahl

Tab. 299.	1894	1895	1896	1897	1898
der Kranken	229	150	179	218	245
der Verpflegungstage	4 190	3 181	3 487	4 235	4 333
der Augenleiden	196	150	179	211	239
der and. Leiden	33	—	—	—	—

m. Die Privatklinik von Dr. C. H. Noltenius in Bremen für Kehlkopf-, Nasen- und Ohrenleidende besteht seit April 1894; sie hat 18 Betten. Verpflegt sind:

Tab. 300.	1894	1895	1896	1897	1898
Kranke	172	265	288	301	293
Verpflegungstage	ca. 2 340	ca. 3 610	3 925	ca. 4 200	4 406

n. Die Privatklinik von Dr. Standtke in Bremen. Die Anstalt ist am 1 Mai 1895 eröffnet und hat 19 Betten. Es war die Zahl

Tab. 301.	1894	1895	1896	1897	1898
der Kranken	—	62	122	135	126
der Verpflegungstage	—	1 622	4 190	3 738	3 778

o. Das „Hartmannstift" in Vegesack. Der Stadt im November 1887 von dem Stifter (mit Ausnahme eines aus freiwilligen Beiträgen der Bevölkerung beschafften Theils des Inventars) überwiesen, zählt die Anstalt zur Zeit 75 Betten; ihre Benutzung erhellt aus folgenden den jährlichen Aufgaben der Verwaltung entnommenen Zahlen.

Tab. 302.	1894		1895		1896		1897		1898	
Verpflegte:	männl.	weibl.	männl.	weibl.	männl.	weibl.	männl.	weibl.	männl.	weibl.
am 1 Januar	12	12	13	4	13	16	19	19	30	25
Zugang	174	83	205	121	222	199	308	186	333	204
zusammen	186	95	218	125	235	215	327	205	363	229
Abgang	173	91	205	109	216	196	297	180	337	208
am 31 December	13	4	13	16	19	19	30	25	26	21
höchster Bestand	36		50		50		70		70	
mittler desgl.	26		27		31		47		46	
niedrigster desgl.	16		16		15		38		30	
Verpflegungstage	9 511		9 874		11 456		17 084		16 747	
Krankheitsformen:	Zugang	gestorben	Zugang	gestorben	Zugang	gestorben	Zugang	gestorben	Zugang	gestorben
Diphtherie	23	5	14	1	42	2	35	2	39	1
Scharlach	—	—	1	—	11	—	2	—	15	3
Influenza	2	—	8	1	9	—	3	—	9	1
Unterleibstyphus	3	1	2	—	2	1	12	—	4	1
Wechselfieber	1	—	—	—	—	—	1	—	—	—
akuter Gelenkrheumatismus	7	—	14	—	9	1	9	—	25	—
Tuberkulose überhaupt	10	7	13	5	17	9	30	6	26	6
Lungenentzündung	5	1	5	2	11	2	5	1	8	1
Neubildungen, bösartige	7	1	5	3	3	2	9	2	7	3
Herzleiden	1	1	2	—	3	—	—	—	2	—
Alkoholismus	4	—	6	1	4	1	3	1	2	—
Syphilis	1	—	5	—	3	—	14	1	7	—
Gonorrhoe	5	—	5	—	2	—	2	—	3	—

p. Das „städtische Krankenhaus" in Bremerhaven. Erbaut in den Jahren 1881 und 1882 von der Stadtgemeinde auf einem vom Staat unentgeltlich überlassenen Platze (von ca. 8500 □m, im Werthe „bis zu 90 000 ℳ") ist es, vorläufig zur Aufnahme von 80, jetzt 142 Kranken eingerichtet, am 11 November 1882 an Stelle des alten Hospitals (vergl. Jahrbuch für 1876, zweites Heft, Seite 306) der Benutzung übergeben. Bau und Einrichtung erforderten ca. 230 000 ℳ; staatsseitig ist ein Zuschuss von 40 000 ℳ gezahlt und ausserdem ein „vom Amt Bremerhaven [illegible] Salzwecken gesammelter Fonds von 24 646 ℳ" überwiesen worden. Ausser dem Kranken[illegible] Pocken-Baracke mit 8, sowie Cholerabaracke mit 12 Betten vorhanden.

Digitized by Google

Tab. 303.

Verpflegte:	1894 männl.	1894 weibl.	1895 männl.	1895 weibl.	1896 männl.	1896 weibl.	1897 männl.	1897 weibl.	1898 männl.	1898 weibl.
n 1 Januar	65	20	65	20	60	27	73	20	88	25
ugang	1 000	235	909	269	899	275	877	269	1 031	273
isammen	1 065	255	974	289	959	302	950	289	1 119	298
bgang	1 000	235	914	262	886	282	862	264	1 032	276
m 31 December	65	20	60	27	73	20	88	25	87	22
öchster Bestand	109		113		118		128		141	
ittler desgl.	80		96		95		99		102	
iedrigster desgl.	54		70		71		81		71	
erpflegungstage	29 059		35 125		34 783		36 227		37 296	

Krankheitsformen:	1894 Zugang	1894 gestorben	1895 Zugang	1895 gestorben	1896 Zugang	1896 gestorben	1897 Zugang	1897 gestorben	1898 Zugang	1898 gestorben
iphtherie	10	4	8	1	19	—	5	1	6	—
charlach	7	—	5	2	3	2	1	1	1	—
nfluenza	—	—	17	—	3	—	12	—	11	—
Unterleibstyphus	7	1	9	—	3	—	2	—	3	—
ocken	—	—	—	—	—	—	—	—	—	—
Brechdurchfall	—	—	1	—	—	—	—	—	2	1
Wechselfieber	4	—	5	—	7	—	9	—	10	1
nsteckende Ruhr	2	—	—	—	—	—	—	—	4	—
kuter Gelenkrheumatismus	18	1	10	—	39	—	11	—	31	1
Tuberkulose ühpt.	37	15	57	24	48	16	54	10	53	11
ungenentzündung	16	—	27	4	9	2	10	1	10	5
Neubildungen, bösartige	11	2	13	1	9	8	9	1	20	4
Herzleiden	10	2	9	3	9	3	10	3	8	1
Alkoholismus, Delirium	9	1	8	1	7	4	18	5	25	2
Syphilis	66	—	64	—	61	—	73	—	47	—
Gonorrhoe	35	—	37	—	28	—	35	—	42	—
Augenkrankheiten	114	—	125	—	159	—	162	—	130	—

q. Das „Hospital der barmherzigen Schwestern" in Bremerhaven. Das Hospital ist am 17 April 1877 eröffnet und zählt zur Zeit 80 Betten. Verpflegt wurden:

Tab. 304.

Verpflegte:	1894 männl.	1894 weibl.	1895 männl.	1895 weibl.	1896 männl.	1896 weibl.	1897 männl.	1897 weibl.	1898 männl.	1898 weibl.
am 1 Januar	61	7	64	4	66	6	62	3	81	4
Zugang	564	70	635	56	722	61	730	63	700	66
zusammen	625	77	699	60	788	67	792	66	781	70
Abgang	561	73	633	54	726	64	711	62	709	65
am 31 December	64	4	66	6	62	3	81	4	72	5
höchster Bestand	70		75		75		75		80	
mittler desgl.	59		62		67		65		67	
niedrigster desgl.	52		50		50		50		52	
Verpflegungstage	21 706		22 675		24 406		23 759		24 406	

Krankheitsformen:	1894 Zugang	1894 gestorben	1895 Zugang	1895 gestorben	1896 Zugang	1896 gestorben	1897 Zugang	1897 gestorben	1898 Zugang	1898 gestorben
Diphtherie	4	—	5	1	3	—	3	—	—	—
Scharlach	4	—	3	—	—	—	—	—	—	—
Influenza	10	—	28	—	9	—	14	—	22	—
Unterleibstyphus	10	1	7	1	12	—	7	1	6	2
Brechdurchfall	—	—	—	—	—	—	—	—	—	—
Wechselfieber	8	—	3	—	10	—	10	—	10	—
akuter Gelenkrheumatismus	27	—	31	—	21	—	32	—	49	—
Tuberkulose ühpt.	38	9	44	21	38	13	39	10	30	11
Augenentzündung	9	—	12	1	8	3	2	—	50	—
Neubildungen, bösartige	6	4	6	1	11	4	3	—	5	3
Herzleiden	7	1	8	1	12	3	5	2	5	2
Alkoholismus	3	1	2	—	3	—	3	—	6	—
Syphilis	13	—	14	—	8	—	8	—	7	—
Gonorrhoe	2	—	6	—	3	—	—	—	3	—
Augenkrankheiten	9	—	13	—	16	—	16	—	50	—

r. Die Privatklinik der Doktoren Rusche, Walter und Heinrich in Bremerhaven. Sie besteht seit dem 15 Juni 1894 und hat 7 Betten. Es war die Zahl

Tab. 305.

	1894	1895	1896	1897	1898
der Kranken	16	59	51	56	52
der Verpflegungstage	188	661	722	856	725

s. Die Frauenklinik von Dr. Rödiger in Bremerhaven, eingerichtet seit dem Jahre 1894, zählt 7 Betten. Verpflegt wurden:

Tab. 306.

	1894	1895	1896	1897	1898
Kranke	74	56	62	58	54
Verpflegungstage	ca. 1 440	ca. 1 120	1 237	ca. 1 150	1 133

Digitized by Google

t. Das Almatastift in Walle. Das Haus, Eigenthum desselben Vereins, dem das unter e erwähnte evangelische Diakonissenhaus gehört, ist zur Aufnahme von Siechen und Rekonvalescenten weiblichen Geschlechts bestimmt und am 20 November 1892 eröffnet; es enthält 15 Betten. Es war die Zahl

Tab. 307.	1894	1895	1896	1897	1898
der Kranken	9	22	42	38	55
der Verpflegungstage	2 683	3 818	5 260	7 722	8 706
der Gestorbenen	2	5	6	4	5

u. Das Adelenstift in Gröpelingen. Ein Rekonvalescentenhaus, von einem bremischen Kaufmann im J. 1890 zur Aufnahme von etwa 20 erholungsbedürftiger, dem bremischen Staate angehöriger evangelischer Frauen und Mädchen im Alter von 16 bis 65 Jahren, mit einem Aufwande von 200 000 M eingerichtet. An Alkoholismus, Schwindsucht oder Syphilis Leidende werden nicht aufgenommen. Die Aufnahmezeit währt von Mai bis Ende Oktober; das Pflegegeld beträgt 1 ℳ 50 ₰ für den Tag, die Pflegedauer für den Einzelnen in der Regel nicht über 4 Wochen. Verpflegt wurden:

Tab. 308.	1894	1895	1896	1897	1898
Personen	80	108	114	139	132
Verpflegungstage	2 310	2 881	2 923	3 331	3 276
durchschnittlich	28,89	26,68	25,64	23,96	24,82

v. Die Privat-Heilanstalt für Nervenleidende und Geisteskranke zu Rockwinkel. Sie besteht seit dem Jahr 1765 und hat zur Zeit bis zu 40 Betten zur Verfügung. Verpflegt sind:

Tab. 309.	1894		1895		1896		1897		1898	
Verpflegte:	männl.	weibl.	männl.	weibl.	männl.	weibl.	männl.	weibl.	männl.	weibl.
Bestand am 1 Januar	11	5	12	8	16	7	10	10	14	11
Aufgenommene	8	7	12	7	7	11	13	10	11	5
Verpflegte überhaupt	19	12	24	15	23	18	23	20	25	16
davon										
geheilt entlassen	2	1	3	2	1	1	1	3	2	3
gebessert	4	3	3	2	3	2	6	4	4	4
ungeheilt	—	—	2	3	6	2	—	2	3	—
gestorben	1	—	—	1	3	3	2	—	1	—
Bestand am 31 December	12	8	16	7	10	10	14	11	15	15
Verpflegungstage	6 570		7 472		8 597		7 932		9 364	
Krankheitsformen:	überhaupt	Zugang	überhaupt	Zugang	überhaupt	Zugang	überhaupt	Zugang	überhaupt	Zugang
einfache Seelenstörung	22	9	29	14	33	15	39	19	38	15
paralytische „	2	1	7	5	7	2	3	3	6	4
Seelenstörung mit Epilepsie	2	2	2	—	—	—	—	—	—	—
Säuferwahnsinn	4	2	1	—	1	1	—	—	—	—
Morphinismus	1	1	—	—	—	—	1	1	—	—

II. Die öffentliche Gesundheit.

1. Die Häufigkeit verschiedener ansteckender Krankheiten. Das Material für diesen Theil des Abschnitts besteht nach dem Wegfall früherer Anschreibungen (vergl. Jahrbuch für 1889, zweites Heft, Seite 163) seit dem 1 Januar 1891 aus Aufgaben der Aerzte über vorgekommene anzeigepflichtige Erkrankungen. Anzeigepflichtig sind nach einer Anordnung der Medicinalkommission des Senats vom 11 December 1890, auf Grund des § 42 Absatz 1 der Medicinalordnung vom 2 August 1878: Erkrankungen an Scharlach, Pocken, Diphtheritis, Kindbettfieber, Unterleibstyphus, Flecktyphus, Rückfalltyphus, ansteckender Ruhr, asiatischer Cholera, ansteckender Augenentzündung, Hundswuth, Milzbrand, Rotz und Trichinen. — Aufgegeben wurden in den J. 1894 bis 1898 Erkrankungen an

Tab. 310. in		Scharlach	Pocken	Diphtherie	Kindbettfieber	Unterleibstyphus	Flecktyphus	asiat. Cholera	ansteckender Ruhr	ansteckender Augenentzdg.	Milzbrand
Bremen	1894	307	—	347	24	75	—	—	6	38	—
	1895	216	—	301	13	80	—	—	1	33	—
	1896	171	—	517	23	108	1	—	5	26	1
	1897	476	—	501	15	79	—	—	1	25	1
	1898	386	2	303	19	131	—	—	4	31	1
Vegesack	1894	—	—	5	—	—	—	—	—	—	—
	1895	—	—	4	—	—	—	—	—	—	—
	1896	2	—	6	1	—	—	—	—	—	—
	1897	4	—	10	—	3	—	—	—	1	—
	1898	16	—	9	1	—	—	—	—	—	—
Bremerhaven	1894	15	—	14	—	—	—	—	—	—	—
	1895	44	—	16	2	6	—	—	3	—	—
	1896	11	—	16	3	4	—	—	—	—	—
	1897	3	—	10	4	5	—	—	—	2	—
	1898	7	—	3	4			—	—	—	—

Digitized by Google

...iet	1894	90	—	98	5	5	—	—	1	9	—
	1895	26	—	47	4	13	—	—	—	9	—
	1896	18	—	58	7	14	—	—	—	6	1
	1897	56	—	94	5	5	—	—	—	8	—
	1898	68	—	36	3	11	—	—	1	2	1
.....	1894	412	—	464	29	80	—	—	7	47	—
	1895	286	—	368	19	99	—	—	4	42	—
	1896	202	—	597	34	126	1	—	5	32	2
	1897	539	—	615	24	92	—	—	1	36	1
	1898	477	2	351	27	148	—	—	5	33	2

Vorstehend und in Tab. 311 sind alle vorgekommenen Fälle gezählt; wie viele einerseits bei ...derern und anderen Durchreisenden vorkamen, andererseits unter der Wohnbevölkerung entstanden, in Bezug auf Pocken, Diphtherie und Unterleibstyphus die bezüglichen besonderen Tabellen.

Von den Erkrankungen in der Stadt Bremen kamen vor im Monat

311. an		Janr.	Febr.	März	April	Mai	Juni	Juli	Aug.	Sept.	Okt.	Nov.	Dec.	zus.
...ch.....	1894	31	28	29	35	42	37	26	9	20	20	18	12	307
	1895	26	29	24	28	21	14	15	3	5	13	20	18	216
	1896	15	11	13	15	7	15	18	13	15	17	20	12	171
	1897	30	40	23	26	24	13	19	41	60	46	74	80	476
	1898	66	58	50	33	19	25	23	20	12	24	26	30	386
.....	1894	—	—	—	—	—	—	—	—	—	—	—	—	—
	1895	—	—	—	—	—	—	—	—	—	—	—	—	—
	1896	—	—	—	—	—	—	—	—	—	—	—	—	—
	1897	—	—	—	—	—	—	—	—	—	—	—	—	—
	1898	—	—	—	1	1	—	—	—	—	—	—	—	2
...ierie.....	1894	41	45	45	31	25	25	14	16	25	25	32	23	347
	1895	22	8	5	13	15	26	23	23	29	39	54	44	301
	1896	50	46	39	69	33	52	30	44	36	30	38	50	517
	1897	52	76	40	44	22	28	29	31	40	34	46	59	501
	1898	34	42	32	30	19	20	9	12	16	28	33	28	303
...ettfieber.....	1894	5	2	2	1	—	1	1	2	2	3	1	4	24
	1895	1	2	2	3	—	1	—	—	—	1	2	1	13
	1896	3	5	4	—	1	—	—	2	2	3	3	—	23
	1897	3	1	—	—	2	4	1	—	—	1	2	1	15
	1898	5	3	1	1	3	1	—	—	—	1	3	1	19
...leibstyphus	1894	5	3	5	3	4	—	9	16	8	8	10	4	75
	1895	9	7	1	1	6	3	8	10	9	3	15	8	80
	1896	18	10	10	14	9	6	5	7	9	12	2	6	108
	1897	6	11	1	6	2	3	1	10	6	9	9	15	79
	1898	9	15	12	2	19	17	14	11	12	12	6	2	131
...ckender Ruhr ..	1894	—	—	—	—	—	1	—	4	1	—	—	—	6
	1895	—	—	—	—	—	—	—	1	—	—	—	—	1
	1896	—	—	—	1	—	—	—	—	—	—	—	4	5
	1897	1	—	—	—	—	—	—	—	—	—	—	—	1
	1898	—	—	—	—	—	—	—	—	2	—	2	—	4
...Augenentzündg.	1894	3	2	1	6	5	5	2	2	2	5	3	2	38
	1895	3	4	3	4	5	2	—	1	4	2	3	2	33
	1896	3	5	2	1	4	1	1	—	4	—	—	5	26
	1897	3	1	1	5	1	1	2	2	1	1	4	3	25
	1898	3	3	10	—	5	1	3	1	2	1	3	1	33

Die Erkrankungen an Flecktyphus und Milzbrand sind im Juli und November vorgekommen.

2. Die Pocken. In der Stadt Bremen erkrankten im letzten Jahrfünft unter der Wohn-...lkerung:

...ab. 312.		1894	1895	1896	1897	1898
...rhaupt		—	—	—	—	—
davon						
...irk 1.....		—	—	—	—	—
„ 2.....		—	—	—	—	—
„ 3.....		—	—	—	—	—
„ 5.....		—	—	—	—	—
„ 9.....		—	—	—	—	—
„ 10a.....		—	—	—	—	—
„ 11e.....		—	—	—	—	—
„ 12a.....		—	—	—	—	—

Tab. 312. (Schluss.)		1894	1895	1896	1897	1898
Bezirk 14a.....		—	—	—	—	—
„ 14b.....		—	—	—	—	—
oder:						
Altstadt, östliche		—	—	—	—	—
westliche		—	—	—	—	—
Neustadt		—	—	—	—	—
Vorstadt, östliche.....		—	—	—	—	—
nördliche		—	—	—	—	—
westliche		—	—	—	—	—
südliche		—	—	—	—	—

Digitized by Google

Zahl der Erkrankungen zur Berechnung von Verhältniszahlen zu klein, eine Vergleichung der [illegible] mit der Einwohnerzahl in den Haupttheilen des Staats macht ersichtlich, dass erkrankte

Tab. 313.	1894	1895	1896	1897	1898	zus.	auf 1 Million Einw.
in Bremen	—	—	—	—	—	—	—
„ Vegesack	—	—	—	—	—	—	—
„ Bremerhaven	—	—	—	—	—	—	—
im Landgebiet	—	—	—	—	—	—	—
„ Staat	—	—	—	—	—	—	—

3. Die Diphtherie. Von der Wohnbevölkerung erkrankten in Bremen:

Tab. 314.	1894	1895	1896	1897	1898
überhaupt	343	299	509	495	295
Altstadt,					
Bezirk 1	8	1	9	8	4
„ 2	5	8	15	6	2
„ 3	5	3	8	13	8
„ 4	3	7	12	9	11
„ 5	13	2	11	12	6
„ 6	7	12	14	7	—
Neustadt,					
Bezirk 7	2	4	13	9	1
„ 8	20	5	27	19	6
„ 9	9	4	15	14	8
Vorstadt, östliche,					
Bezirk 10a	13	9	20	13	9
„ b	15	9	11	6	11
„ 11a	10	—	13	10	7
„ b	10	4	11	8	3
„ c	24	10	13	13	20
„ d	15	8	13	15	13
„ e	5	9	12	23	24
„ f	4	3	3	3	4
nördliche,					
Bezirk 12a	6	5	8	4	6
„ b	5	3	3	14	1

Tab. 314. (Schluss.)	1894	1895	1896
westliche,			
Bezirk 13a	5	8	11
„ b	5	2	8
„ c	6	11	27
„ d	21	34	51
„ e	13	11	23
„ f	32	62	60
„ g	20	5	31
„ h	5	13	11
„ i	10	35	30
südliche,			
Bezirk 14a	23	7	16
„ b	14	3	9
„ c	10	2	1
oder:			
Altstadt, östliche	18	12	32
westliche	23	21	37
Neustadt	31	13	55
Vorstadt, östliche	96	52	96
nördliche	11	8	11
westliche	117	181	252
südliche	47	12	26

Die Erkrankungen, die im J. 1896 sehr zugenommen hatten, waren im J. 1898 wieder
In Vegesack sind im letzten Jahrfünft je 5, 1, 6, 10 und 9, in Bremerhaven je 13, 14, 14,
3 Erkrankungen unter der Wohnbevölkerung angezeigt. In den Landgemeinden erkrankten, e
von der Wohnbevölkerung:

Tab. 315.	1894	1895	1896	1897	1898
überhaupt	98	47	58	93	36
und zwar in					
Walle	4	2	12	5	—
Gröpelingen	5	2	3	8	2
Oslebshausen	—	—	3	4	—
Grambke	2	—	1	1	3
Büren	1	1	—	—	—
Blockland	—	—	—	—	—
Borgfeld	—	1	2	—	—
Oberneuland-Rockwinkel	4	6	4	—	—
Osterholz	6	1	—	—	—
Horn, ohne Vahr etc.	—	—	1	3	—

Tab. 315. (Schluss.)	1894	1895	1896
Vahr u. Sebaldsbrück	7	—	9
Hastedt	52	27	16
Schwachhausen	—	2	2
Habenhausen	1	—	—
Arsten	4	—	—
Neuenland	—	—	—
Huchting	1	—	1
Woltmershausen	9	4	2
Rablinghausen	2	1	1
Strohm	—	—	1
Seehausen	—	—	—

Am zahlreichsten waren die Erkrankungen in Hastedt. In den Haupttheilen des S
erkrankten:

Tab. 316.	1894	1895	1896	1897	1898	zus.	auf 1 Million Einw.
in Bremen	343	299	509	495	295	1 941	2 682
„ Vegesack	5	1	6	10	9	31	1 648
„ Bremerhaven	13	14	14	10	3	54	617
im Landgebiet	98	47	58	93	36	332	2 015
„ Staat	459	361	587	608	343	2 358	2 371

Am häufigsten trat Diphtherie, im Durchschnitt der fünf Jahre gerechnet, in Bremen a

4. Der Unterleibstyphus. Die Erkrankungen an Typhus sind schon seit dem J. 1885 an
pflichtig (vergl. Jahrbuch für 1896, zweites Heft, S. 348). Im letzten Jahrfünft erkrankten in Br
von der Wohnbevölkerung:

Digitized by Google

	—	1	—	1	—
	3	3	1	—	1
	4	1	—	1	—
	—	2	—	1	—
	—	2	4	1	4
	2	1	3	2	2
Neustadt:					
	—	—	3	3	2
	1	2	8	7	1
	3	4	5	—	3
stadt, östliche:					
10a	1	1	1	1	2
b	1	3	3	1	—
11a	1	1	2	—	—
b	2	—	2	4	3
c	2	—	3	—	4
d	2	3	3	2	2
e	4	4	4	1	1
f	1	1	—	—	1
nördliche:					
12a	2	1	6	—	4
b	—	1	—	—	3

Bezirk 13a	2	2	2	1	1
„ b	1	3	1	—	2
„ c	5	7	—	3	3
„ d	8	2	7	5	14
„ e	4	2	1	8	13
„ f	7	20	16	16	32
„ g	9	2	4	2	5
„ h	1	2	1	7	12
„ i	—	4	1	3	8
südliche:					
Bezirk 14a	6	1	11	2	2
„ b	1	1	9	4	2
„ c	—	1	3	—	—
oder:					
Altstadt, östliche	7	5	1	2	1
westliche	2	5	7	4	6
Neustadt	4	6	16	10	6
Vorstadt, östliche	14	13	18	9	13
nördliche	2	2	6	—	7
südliche	37	44	33	45	90
	7	3	23	6	4

In Vegesack sind Erkrankungen unter der Wohnbevölkerung nur im J. 1897 und nur in ällen vorgekommen, aus Bremerhaven wurden in den Jahren 1895, 1896, 1897 und 1898 je und 3 Erkrankungen unter der Wohnbevölkerung gemeldet. Im Landgebiet erkrankten am eibstyphus von der genannten Bevölkerung:

. 318.	1894	1895	1896	1897	1898
aupt	5	13	14	5	11
und zwar in					
	2	3	1	1	3
lingen	—	1	—	—	—
shausen	—	1	—	—	—
bke	—	—	1	—	—
	—	—	—	—	—
land	—	—	—	—	—
eld	—	—	—	—	—
euland-Rockwinkel	—	1	1	—	3
holz	1	—	—	—	2
ohne Vahr etc.	—	—	—	—	—

Tab. 318. (Schluss.)	1894	1895	1896	1897	1898
Vahr u. Sebaldsbrück	—	—	1	—	—
Hastedt	1	6	2	2	—
Schwachhausen	—	—	—	1	—
Habenhausen	—	—	—	—	—
Arsten	—	—	—	—	3
Neuenland	—	1	—	—	—
Huchting	—	—	—	—	—
Woltmershausen	1	—	5	—	—
Rablinghausen	—	—	1	—	—
Strohm	—	—	—	1	—
Seehausen	—	—	2	—	—

Eine Vergleichung der Bevölkerungszahl in den Haupttheilen des Staats mit der Zahl Erkrankungen lässt Folgendes ersehen:

b. 319.	1894	1895	1896	1897	1898	zus.	durchschtl. auf 1 Mill. Einw.
remen	73	78	104	76	127	458	633
egesack	—	—	—	3	—	3	160
remerhaven	—	4	2	2	3	11	126
andgebiet	5	13	14	5	11	48	291
Staat	78	95	120	86	141	520	523

Auch Unterleibstyphus war am häufigsten in Bremen.

Digitized by Google

Fünfzehnter Abschnitt. **Die Kirche und der Gottesdienst.**

Die nachstehenden Zahlenangaben, die evangelische Kirche betreffend, sind das Ergebnis von Erhebungen, welche in Folge eines Senatsbeschlusses vom 13 Mai 1881 in Uebereinstimmung mit den für sämmtliche deutschen Landeskirchen auf Grund der Beschlüsse der evangelischen Kirchenkonferenz getroffenen Anordnungen begonnen sind und seitdem in ihren wesentlichsten Theilen jährlich wiederholt werden.

Tab. 320.

	Bremen		Vegesack		Bremerhaven		Landgebiet		Staat	
Bevölkerung:	1897	1898	1897	1898	1897	1898	1897	1898	1897	1898
insgesammt	148188	152210	3 752	3 842	17 809	18 259	33 716	34 577	203165	208
Evangelische, überhaupt	138837	142606	3 569	3 655	16 463	16 879	32 998	33 841	191867	196
in pct. der Bevölkerung	93,69	93,69	95,12	95,12	92,44	92,44	97,87	97,87	94,30	94,31
Pfarrbezirke:										
Pfarrorte	1	1	1	1	1	1	12	12	15	15
andere Orte mit eigen. Gottesdienst	—	—	—	—	—	—	9	9	9	9
Ortschaften u. gröss. Wohnplätze ohne eigenen Gottesdienst	—	—	—	—	—	—	27	27	27	27
Gottesdienstliche Räume:										
im Gebrauch d. Kirchengemeinden, Kirchen	12	12	1	1	2	2	13	13	28	28
Kapellen und Bethäuser	1	1	—	—	—	—	—	—	1	1
andere Räume (Säle etc.)	11	11	—	—	1	1	10	10	22	22
sonstige im Gebrauch von Staats- und Kommunalanstalten	3	3	—	—	—	—	4	4	7	7
von Stiftungen und Vereinen	11	11	—	—	—	—	—	—	11	11
zusammen	38	38	1	1	3	3	27	27	69	69
oder auf je 100 000 Evangelische	27	27	28	27	18	18	82	80	36	36
Geistliche Stellen:										
festgegründete, welche verliehen werden b. einer Kirchengemeinde, als Hauptamt	22	22	1	1	3	3	12	12	38	38
als Nebenamt	—	—	—	—	—	—	—	—	—	—
noch nicht festgegründete, die bereits ein Geistlicher verwaltet	1	1	—	—	—	—	—	—	1	1
bei öffentlichen Anstalten	1	1	—	—	—	—	1	1	2	2
auf je 100 000 Evangel. kommen Geistliche	17	17	28	27	18	18	39	38	21	21
auf 1 Geistl. kommen Evangel.	5 785	5 942	3 569	3 655	5 488	5 626	2 538	2 603	4 690	4 804
Besetzungsrechte:										
Stellen, deren Besetzung erfolgt: uneingeschränkt durch Gemeindewahl	23	23	1	1	3	3	12	12	39	39
auf Vorschlag d. geistl. Behörde	—	—	—	—	—	—	—	—	—	—
Geburten und Taufen:										
Lebend geborene Kinder,										
aus evangelischen Ehen	3 428	3 683	82	71	446	456	1 203	1 232	5 159	5 442
„ Mischehen	304	346	7	3	44	47	43	58	398	454
uneheliche evangelischer Mütter	251	310	3	5	21	27	59	41	334	383
zusammen	3 983	4 339	92	79	511	530	1 305	1 331	5 891	6 279
Taufen,										
Kinder aus evangelischen Ehen	3 255	3 425	80	75	439	451	1 158	1 179	4 932	5 130
desgleichen aus Mischehen	203	210	3	3	27	48	32	38	265	299
uneheliche evangelischer Mütter	206	229	3	7	7	16	50	51	266	303
zusammen	3 664	3 864	86	85	473	515	1 240	1 268	5 463	5 732
oder in pct.,										
Kinder aus evangelischen Ehen	94,95	92,99	97,56	105,63	98,43	98,90	96,26	95,70	95,60	94,17
desgleichen aus Mischehen	66,78	60,69	42,86	100,00	61,36	102,13	74,42	65,52	66,58	65,66
uneheliche evangelischer Mütter	82,07	73,87	100,00	140,00	33,33	59,26	84,75	124,39	79,64	79,11
zusammen	91,99	89,05	93,48	1		97,17	95,02	95,27	92,73	91,19

Digitized by Google

Tab. 320. (Schluss.)

Eheschliessungen und Trauungen:	Bremen		Vegesack		Bremerhaven		Landgebiet		Staat	
	1897	1898	1897	1898	1897	1898	1897	1898	1897	1898
Eheschliessungen,										
vangelische Paare	1 197	1 233	23	24	143	146	303	307	1 666	1 710
emischte Paare	135	143	—	—	23	25	11	18	169	186
usammen	1 332	1 376	23	24	166	171	314	325	1 835	1 896
Trauungen,										
vangelische Paare	1 140	1 182	23	22	137	151	306	315	1 606	1 670
emischte Paare	90	85	—	—	19	16	10	15	119	116
usammen	1 230	1 267	23	22	156	167	316	330	1 725	1 786
oder in pct.,										
vangelische Paare	95,24	95,86	100,00	91,67	95,80	103,42	100,99	102,61	96,40	97,66
emischte Paare	66,67	59,44	—	—	82,61	64,00	90,91	83,33	70,41	62,37
usammen	92,34	92,08	100,00	91,67	93,37	97,66	100,64	101,54	94,01	94,20
von je 100										
Eheschliessenden evangel. Konfession wurden evangel. getraut	93,71	93,87	100,00	91,67	94,89	100,32	100,81	102,06	95,14	95,84
Sterbefälle u. Beerdigungen:										
estorbene evangel. Konfession	2 167	2 294	53	65	233	257	627	715	3 080	3 331
irchl. Beerdigungen Evangel.	1 092	1 144	53	48	214	222	332	422	1 691	1 836
n pct. der Gestorbenen	50,39	49,87	100,00	73,85	91,85	86,38	52,95	59,02	54,90	55,12
Konfirmirte:										
berhaupt	2 564	2 478	75	63	298	321	658	703	3 595	3 565
Kommunikanten:										
männliche	6 267	5 460	242	230	652	637	2 646	2 765	9 807	9 092
weibliche	9 844	9 868	429	396	1 067	1 115	3 030	3 168	14 370	14 547
zusammen	16 111	15 328	671	626	1 719	1 752	5 676	5 933	24 177	23 639
darunter Privatkommunikanten	824	767	14	58	41	46	113	125	992	996
auf 100 evangelische Einwohner kommen Kommunikanten	11,60	10,75	18,80	17,13	10,44	10,38	17,20	17,53	12,60	12,00
Gemeinden mit regelmässigem Jugendgottesdienst:										
a) für Nichtkonfirmirte,										
in Form d. Katechisation oder eines gewöhnlichen Gottesdienstes	4	3	1	1	1	1	4	5	10	10
nach dem Gruppensystem (Sonntagsschule)	5	5	1	1	1	1	1	—	8	7
durchschnittliche Zahl der Sonntagsschüler	3 125	2 935	220	220	150	200	50	—	3 545	3 355
b) für Konfirmirte,										
Katechismusunterhaltungen	1	1	—	—	—	—	—	—	1	1
Uebertritte										
zur evangelischen Kirche										
von Israeliten	3	3	—	—	—	—	—	2	3	5
„ Katholiken	17	7	1	1	4	1	1	—	23	9
„ anderen Gemeinschaften	—	—	—	—	—	—	—	—	—	—
Austritte										
aus der evangelischen Kirche										
zu den Katholiken	—	—	—	—	—	—	—	—	—	—
zu anderen Gemeinschaften	—	3	—	—	—	—	—	—	—	3

Die Ziffer der Gesammtbevölkerung entstammt der Tab. 43 des Jahrbuchs; die Zahl der Evangelischen ist auf Grund der Zählung vom 1 December 1895 berechnet.

Die Zahl der gottesdienstlichen Räume, für das Jahr 1890 erfragt, ist für die Jahre 1897 und 1898 soweit als möglich ergänzt worden. Die Räume der genannten Art in den Armen-, Wittwen-, Waisen- und Krankenhäusern (ausschl. der „allgem. Krankenanstalt") in Bremen sind als im Besitz von Stiftungen und Vereinen befindlich gezählt, weil im Jahrbuch als „kommunale Anstalten" nur solche behandelt sind, welche von der Kommune errichtet, unterhalten und verwaltet werden.

Im Allgemeinen ist auf den Procentsatz für die Taufen die im Bremischen verbreitete Sitte, die Kinder erst mehrere Monate nach der Geburt taufen zu lassen, nicht ohne Einwirkung geblieben. Die Sitte hat zur Folge, dass eine verhältnissmässig grössere Zahl von Kindern als anderswo vor der Taufe stirbt und der Procentsatz der Taufen in demselben Masse niedriger erscheint.

Die für Trauungen bei Mischehen und für Taufen von Kindern aus solchen Ehen angegebenen Zahlen beziffern nicht alle Trauungen und Taufen dieser Art, sondern nur die von evangelischen Geistlichen vollzogenen.

Digitized by Google

liche Beerdigungen und Kommunikanten lassen sich folgende Verhältnisszahlen ableiten:

Tab. 321.	1894	1895	1896	1897
Taufen,				
es sind evangelisch getauft			**in Bremen:**	
von je 1000 lebend geborenen Kindern:				
aus evangelischen Ehen	940	962	925	950
aus Mischehen	643	670	694	665
uneheliche evangelischer Mütter	825	750	809	821
überhaupt	910	926	899	920
Trauungen,				
es sind evangelisch getraut				
von je 1000 Paaren:				
evangelischer Konfession	959	972	947	952
gemischter Konfession	735	626	680	667
überhaupt	938	943	920	923
oder:				
von je 1000 Eheschliessenden evangelischer Konfession wurden evangelisch getraut	949	957	933	937
Kirchliche Beerdigungen,				
auf je 1000 Gestorbene evangelischen Bekenntnisses kamen kirchliche Beerdigungen	490	514	497	504
Kommunikanten,				
auf je 1000 evangelische Einwohner kamen Kommunikanten	135	126	125	116
Taufen,				
es sind evangelisch getauft			**im Staat:**	
von je 1000 lebend geborenen Kindern:				
aus evangelischen Ehen	943	949	923	956
aus Mischehen	640	666	701	666
uneheliche evangelischer Mütter	858	794	875	796
überhaupt	917	921	905	927
Trauungen,				
es sind evangelisch getraut				
von je 1000 Paaren:				
evangelischer Konfession	971	970	960	964
gemischter Konfession	754	659	685	704
überhaupt	952	945	934	940
oder:				
von je 1000 Eheschliessenden evangelischen Bekenntnisses wurden evangelisch getraut	961	957	947	951
Kirchliche Beerdigungen,				
auf je 1000 Gestorbene evangelischen Bekenntnisses kamen kirchliche Beerdigungen	528	565	560	549
Kommunikanten,				
auf je 1000 evangelische Einwohner kamen Kommunikanten	150	136	136	126

Digitized by Google

Sechszehnter Abschnitt. **Das Schulwesen.**

I. Im Allgemeinen.

Ueber Organisation und Verwaltung des Schulwesens im Allgemeinen enthält das zweite Heft des Jahrbuchs für 1896 Mittheilungen. Soweit sie Ziffernmässiges gebracht haben, bleibt ihre Ergänzung durch Hinzufügung der Ergebnisse der Lehrerprüfungen im J. 1898 übrig.

Nach den Jahresberichten der Schuldeputation sind geprüft:

Tab. 322.

	1894	1895	1896	1897	1898
	für Volksschulen übhpt. u. Elementarschulen für höhere Schulen,				
Personen überhaupt	42	48	14	54	32
davon:					
Vorsteher, bestanden	1	2	—	4	—
nicht bestanden	—	—	—	2	—
Vorsteherinnen, bestanden	—	—	—	—	—
ordentl. Lehrer, bestanden	9	11	1	10	6
nicht bestanden	—	2	2	3	2
Lehrerinnen, bestanden	29	32	11	31	24
nicht bestanden	3	1	—	4	—
	für höhere Schulen u. Privatunterricht,				
Personen überhaupt	9	6	3	17	15
davon:					
Vorsteher, bestanden	—	—	—	—	—
Vorsteherinnen, desgl.	1	1	—	—	—
Lehrer, bestanden	1	—	2	—	3
nicht bestanden	—	1	—	2	—
Lehrerinnen, bestanden	7	4	1	15	12
nicht bestanden	—	—	—	—	—

II. Die Volksschulen.

1. Die Schulen. Als Volksschulen sind wie bisher diejenigen Schulen gebucht, in welchen das Schulgeld für ein Kind jährlich unter 40 ℳ beträgt. Die Schulen sind theils öffentliche, theils Privatschulen. Zu den öffentlichen Schulen gehören die Schulen der Stadt- und Landgemeinden, sowie der Kirchengemeinden, ebenso diejenigen der Waisenhäuser. Ueber Zahl und Benutzung der verschiedenen Schulen sind seit 1864 jährlich Erhebungen gemacht und veröffentlicht. — Am 1 Oktober 1897 und 1898 sind gezählt:

Tab. 323.

	in Bremen		in Vegesack		in Bremerhaven		im Landgebiet		im Staat	
Schulen:	1897	1898	1897	1898	1897	1898	1897	1898	1897	1898
überhaupt	30	30	1	1	2	2	27	27	60	60
davon										
öffentliche	28	28	1	1	2	2	25	25	56	56
Privatschulen	2	2	—	—	—	—	2	2	4	4
und zwar										
bürgerl. Gemeindeschulen	22	22	1	1	2	2	25	25	50	50
Kirchengemeindeschulen,										
protestantische	3	3	—	—	—	—	—	—	3	3
katholische	1	1	—	—	—	—	—	—	1	1
Waisenhausschulen	2	2	—	—	—	—	—	—	2	2
Privatschulen	2	2	—	—	—	—	2	2	4	4
darunter:										
1klassige	1	1	—	—	—	—	8	8	9	9
2 „	—	—	—	—	—	—	2	2	2	2
3 „	2	2	—	—	—	—	2	2	4	4
4 „	1	1	—	—	—	—	6	6	7	7
5— 8klassige	8	6	—	—	—	—	5	5	13	11
9—16 „	16	16	1	1	—	—	3	3	20	20
17 u. m. „	2	4	—	—	2	2	1	1	5	7

Digitized by Google

Tab. 323. (Fortsetzung.)

Schulklassen:	in Bremen		in Vegesack		in Bremerhaven		im Landgebiet		im Staat	
	1897	1898	1897	1898	1897	1898	1897	1898	1897	1898
überhaupt	359	366	12	12	42	43	124	125	537	546
davon in										
öffentlichen Schulen	350	357	12	12	42	43	122	123	526	535
Privatschulen	9	9	—	—	—	—	2	2	11	11
und zwar in										
bürgerl. Gemeindeschulen	310	317	12	12	42	43	122	123	486	495
Kirchengemeindeschulen,										
protestantischen	24	24	—	—	—	—	—	—	24	24
katholischen	10	10	—	—	—	—	—	—	10	10
Waisenhausschulen	6	6	—	—	—	—	—	—	6	6
Privatschulen	9	9	—	—	—	—	2	2	11	11
oder in Schulen										
mit 1— 4 Klassen	11	11	—	—	—	—	42	42	53	53
„ 5— 8 „	64	48	—	—	—	—	31	31	95	79
„ 9—16 „	249	236	12	12	—	—	33	33	294	281
„ 17 u. m. „	35	71	—	—	42	43	18	19	95	133
besetzt waren										
bis zu 50 Kindern	201	189	11	12	42	38	67	68	321	307
mit 51—60 „	100	117	1	—	—	5	42	41	143	163
„ 61—70 „	55	57	—	—	—	—	15	16	70	73
„ 71—78 „	3	3	—	—	—	—	—	—	3	3
Schüler:										
überhaupt	8 503	8 688	218	226	966	988	2 949	3 001	12 636	12 903
davon in										
öffentlichen Schulen	8 503	8 688	218	226	966	988	2 916	2 970	12 603	12 872
Privatschulen	—	—	—	—	—	—	33	31	33	31
und zwar in										
bürgerl. Gemeindeschulen	7 662	7 813	218	226	966	988	2 916	2 970	11 762	11 997
Kirchengemeindeschulen,										
protestantischen	421	426	—	—	—	—	—	—	421	426
katholischen	284	304	—	—	—	—	—	—	284	304
Waisenhausschulen	136	145	—	—	—	—	—	—	136	145
Privatschulen	—	—	—	—	—	—	33	31	33	31
Schülerinnen:										
überhaupt	8 958	9 052	191	201	854	856	2 988	3 045	12 991	13 154
davon in										
öffentlichen Schulen	8 562	8 672	191	201	854	856	2 976	3 030	12 583	12 759
Privatschulen	396	380	—	—	—	—	12	15	408	395
und zwar in										
bürgerl. Gemeindeschulen	7 679	7 782	191	201	854	856	2 976	3 030	11 700	11 869
Kirchengemeindeschulen,										
protestantischen	468	462	—	—	—	—	—	—	468	462
katholischen	315	332	—	—	—	—	—	—	315	332
Waisenhausschulen	100	96	—	—	—	—	—	—	100	96
Privatschulen	396	380	—	—	—	—	12	15	408	395
Schüler und Schülerinnen:										
überhaupt	17 461	17 740	409	427	1 820	1 844	5 937	6 046	25 627	26 057
davon in										
öffentlichen Schulen	17 065	17 360	409	427	1 820	1 844	5 892	6 000	25 186	25 631
Privatschulen	396	380	—	—	—	—	45	46	441	426
und zwar in										
bürgerl. Gemeindeschulen	15 341	15 595	409	427	1 820	1 844	5 892	6 000	23 462	23 866
Kirchengemeindeschulen,										
protestantischen	889	888	—	—	—	—	—	—	889	888
katholischen	599	636	—	—	—	—	—	—	599	636
Waisenhausschulen	236	241	—	—	—	—	—	—	236	241
Privatschulen	396	380	—	—	—	—	45	46	441	426
oder in										
1klassigen Schulen	30	29	—	—	—	—	261	260	291	289
2 „ „	—	—	—	—	—	—	154	170	154	170
3 „ „	236	241	—	—	—	—	236	238	472	479
4 „ „	88	85	—	—	—	—	1 190	1 218	1 278	1 303
5— 8klassigen Schulen	2 759	1 929	—	—	—	—	1 515	1 544	4 274	3 473
9—16 „ „	12 488	11 768	409	427	—	—	1 529	1 565	14 426	13 760
17 u. mehrkl. „	1 860	3 688	—	—	1 820	1 844	1 052	1 051	4 732	6 583
oder in Klassen										
bis zu 50 Kindern	8 188	7 435	357	427	1 820	1 584	2 642	2 714	13 007	12 160
mit 51—60 „	5 574	6 478	52	—	—	260	2 334	2 296	7 960	9 034
61—70 „	3 483	3 611	—			—	961	1 036	4 444	4 647
—78 „	216	216	—			—	—	—	216	216

Digitized by Google

Tab. 323. (Schluss.)	in Bremen		in Vegesack		in Bremerhaven		im Landgebiet		im Staat	
kamen also von je 1000 Kindern auf	1897	1898	1897	1898	1897	1898	1897	1898	1897	1898
entliche Schulen	977	979	1 000	1 000	1 000	1 000	992	992	983	984
ivatschulen	23	21	—	—	—	—	8	8	17	16
und zwar auf										
rgerl. Gemeindeschulen	879	879	1 000	1 000	1 000	1 000	992	992	916	916
rchengemeindeschulen,										
protestantische	51	50	—	—	—	—	—	—	35	34
katholische	34	36	—	—	—	—	—	—	23	25
aisenhausschulen	13	14	—	—	—	—	—	—	9	9
ivatschulen	23	21	—	—	—	—	8	8	17	16
oder auf										
klassige Schulen	2	2	—	—	—	—	44	43	11	11
— 4 „ „	19	18	—	—	—	—	266	269	74	75
— 8 „ „	158	109	—	—	—	—	255	255	167	133
—16 „ „	715	663	1 000	1 000	—	—	258	259	563	528
u. mehrkl. „	106	208	—	—	1 000	1 000	177	174	185	253
oder auf Klassen										
s zu 50 Kindern	469	419	873	1 000	1 000	859	445	449	508	467
it 51—60 „	319	365	127	—	—	141	393	380	311	347
„ 61—70 „	200	204	—	—	—	—	162	171	173	178
„ 71—78 „	12	12	—	—	—	—	—	—	8	8
auf 1 Schule Klassen:										
bürgerlichen Gemeindeschulen	14,09	14,41	12,00	12,00	21,00	21,50	4,88	4,92	9,72	9,90
Kirchengemeindeschulen	8,50	8,50	—	—	—	—	—	—	8,50	8,50
Waisenhausschulen	3,00	3,00	—	—	—	—	—	—	3,00	3,00
„ öffentlichen Schulen überhaupt	12,50	12,75	12,00	12,00	21,00	21,50	4,88	4,92	9,39	9,55
„ Privatschulen überhaupt	4,50	4,50	—	—	—	—	1,00	1,00	2,75	2,75
„ Volksschulen überhaupt	11,97	12,20	12,00	12,00	21,00	21,50	4,59	4,63	8,95	9,10
auf 1 Klasse Kinder:										
bürgerlichen Gemeindeschulen	49,5	49,2	34,1	35,6	43,3	42,9	48,3	48,8	48,3	48,2
„ Kirchengemeindeschulen	43,8	44,8	—	—	—	—	—	—	43,8	44,8
„ Waisenhausschulen	39,3	40,1	—	—	—	—	—	—	39,3	40,2
„ öffentl. Schulen überhaupt	48,8	48,6	34,1	35,6	43,3	42,9	48,3	48,8	47,9	47,9
„ Privatschulen überhaupt	44,0	42,2	—	—	—	—	22,5	23,0	40,1	38,7
„ Volksschulen überhaupt	48,6	48,5	34,1	35,6	43,3	42,9	47,9	48,4	47,7	47,7
Es benutzten Volksschulen (vgl. Tab. 331.)										
on je 1000 Knaben	733	733	508	493	697	682	1 000	1 000	772	770
„ „ 1000 Mädchen	815	808	626	630	642	639	1 000	1 000	832	827
„ „ 1000 Kindern überhaupt	773	769	557	550	670	661	1 000	1 000	801	798

Von den Kindern der Gemeindeschulen in Vegesack und Bremerhaven waren am 1 Oktober 897 und 1898 in ersterer je 50 und 55, in letzterer je 43 und 66 von auswärts.

Von den Schulen im Landgebiet befanden sich in der

Tab. 324. Gemeinde	Schulen		Klassen		Knaben		Mädchen		Freikinder	
	1897	1898	1897	1898	1897	1898	1897	1898	1897	1898
Walle	1	1	7	7	156	170	146	141	52	55
Gröpelingen	1	1	9	9	215	207	202	209	36	37
Oslebshausen	1	1	3	3	53	54	73	74	18	7
Grambke	2	2	5	5	116	110	104	116	10	9
Büren	1	1	1	1	18	18	21	21	1	—
Blockland	2	2	2	2	34	32	33	29	—	—
Borgfeld	2	2	4	4	76	70	73	78	2	2
Oberneuland-Rockwinkel	1	1	10	10	223	217	228	227	56	75
Osterholz	1	1	5	5	120	127	136	144	45	43
Horn	3	3	10	10	239	248	216	223	43	40
Hastedt	1	1	18	19	496	496	556	555	191	236
Schwachhausen	1	1	6	6	154	158	140	156	32	37
Habenhausen	1	1	4	4	95	100	101	107	11	14
Arsten	1	1	5	5	130	121	106	109	33	32
Neuenland	1	1	2	2	54	59	48	51	9	12
Huchting	1	1	4	4	109	109	99	99	26	24
Woltmershausen	1	1	14	14	311	343	350	362	87	170
Rablinghausen	1	1	8	8	210	217	217	201	34	43
Strohm	1	1	1	1	20	26	24	20	4	4
Seehausen	1	1	4	4	87	88	103	108	5	2

Sämmtliche in Tab. 324 aufgeführten Schulen sind solche der bürgerlichen Gemeinden; die beiden Schulen des Vereins in Bremen zur Erziehung verwahrloster Kinder, je eine in Oberneuland-Rockwinkel und Osterholz befindlich, sind hier unberücksichtigt geblieben.

Digitized by Google

im Jahre 1894	10 978	39	11 017
„ „ 1895	12 319	99	12 418
„ „ 1896	13 174	102	13 276
„ „ 1897	13 584	57	13 641
„ „ 1898	14 746	59	14 805

3. Das Lehrpersonal. Gleichzeitig mit den Erhebungen über die Schulen selbst wurden über das Lehrpersonal derselben vorgenommen worden. Es wurden gezählt:

Tab. 326.

überhaupt:	in Bremen 1897	in Bremen 1898	in Vegesack 1897	in Vegesack 1898	in Bremerhaven 1897	in Bremerhaven 1898	im Landgebiet 1897	im Landgebiet 1898
Vorsteher ..... m.	29	29	1	1	2	2	27	27
w.	1	1	—	—	—	—	—	—
ordentl. u. Klassenlehrer ..... m.	294	295	7	7	31	32	92	95
w.	53	56	4	4	10	10	7	5
Fachlehrer ..... m.	1	1	—	—	—	—	—	—
w.	34	35	1	1	2	2	27	27
davon an öffentlichen Schulen:								
Vorsteher ..... m.	28	28	1	1	2	2	25	25
ordentl. u. Klassenlehrer ..... m.	292	293	7	7	31	32	91	94
w.	48	51	4	4	10	10	6	4
Fachlehrer ..... m.	1	1	—	—	—	—	—	—
w.	33	33	1	1	2	2	27	27
Privatschulen:								
Vorsteher ..... m.	1	1	—	—	—	—	2	2
w.	1	1	—	—	—	—	—	—
Klassenlehrer ..... m.	2	2	—	—	—	—	1	1
w.	5	5	—	—	—	—	1	1
Fachlehrer ..... w.	1	2	—	—	—	—	—	—
und zwar an bürgerl. Gemeindeschulen:								
Vorsteher ..... m.	22	22	1	1	2	2	25	25
ordentl. u. Klassenlehrer ..... m.	267	268	7	7	31	32	91	94
w.	38	41	4	4	10	10	6	4
Fachlehrer ..... m.	—	—	—	—	—	—	—	—
w.	29	29	1	1	2	2	27	27
Kirchengemeindeschulen, protestantischen:								
Vorsteher ..... m.	3	3	—	—	—	—	—	—
ordentl. u. Klassenlehrer ..... m.	20	20	—	—	—	—	—	—
w.	1	1	—	—	—	—	—	—
Fachlehrer ..... w.	3	3	—	—	—	—	—	—
katholischen:								
Vorsteher ..... m.	1	1	—	—	—	—	—	—
Klassenlehrer ..... m.	3	3	—	—	—	—	—	—
w.	6	6	—	—	—	—	—	—
Fachlehrer ..... w.	1	1	—	—	—	—	—	—
Waisenhausschulen:								
Vorsteher ..... m.	2	2	—	—	—	—	—	—
ordentl. u. Klassenlehrer ..... m.	2	2	—	—	—	—	—	—
w.	3	3	—	—	—	—	—	—
Fachlehrer ..... m.	1	1	—	—	—	—	—	—
Privatschulen:								
Vorsteher ..... m.	1	1	—	—	—	—	2	2
w.	1	1	—	—	—	—	—	—
Klassenlehrer ..... m.	2	2	—	—	—	—	1	1
w.	5	5	—	—	—	—	1	1
Fachlehrer ..... w.	1	2	—	—	—	—	—	—

In der Aufstellung ist jeder Lehrer für jede Schule gezählt, für welche er aufgegeben Vergleichungen zwischen der Zahl der Lehrer und derjenigen aller Schüler sind darum unzulässig viele Doppelzählungen vorgekommen sind, ist unbekannt.

Die folgende Zusammenstellung gewährt einen Ueberblick über die Verwendung Klassenlehrerinnen in den Mädchenklassen der Volksschulen. Es waren vorhanden am 1 Ok

Digitized by Google

b. 327.

In Bremen:	1894 Mädchenklassen	1894 Klassenlehrerinnen	1895 Mädchenklassen	1895 Klassenlehrerinnen	1896 Mädchenklassen	1896 Klassenlehrerinnen	1897 Mädchenklassen	1897 Klassenlehrerinnen	1898 Mädchenklassen	1898 Klassenlehrerinnen
haupt	159	44	165	46	168	50	167	54	170	57
davon in										
tgemeindeschulen	135	28	143	31	145	34	144	38	147	41
chengemeindeschulen,										
otestantische	8	2	6	1	6	1	6	1	6	1
tholische	4	5	4	5	5	6	5	6	5	6
isenhausschulen	3	3	3	3	3	3	3	3	3	3
atschulen	9	6	9	6	9	6	9	6	9	6
In Vegesack:										
ltgemeindeschulen	6	4	6	4	6	4	6	4	6	4
hengemeindeschulen	—	—	—	—	—	—	—	—	—	—
In Bremerhaven:										
ltgemeindeschulen	17	7	17	7	18	8	20	10	20	10
Im Landgebiet:										
dgemeindeschulen	25	6	18	5	18	5	18	6	19	4
chengemeindeschulen	—	—	—	—	—	—	—	—	—	—
vatschulen	1	1	1	1	1	1	1	1	1	1
Im Staat:										
rhaupt	207	62	207	63	211	68	212	75	216	76
davon in										
dtgemeindeschulen	158	39	166	42	169	46	170	52	173	55
ndgemeindeschulen	25	6	18	5	18	5	18	6	19	4
rchengemeindeschulen,										
rotestantische	8	2	6	1	6	1	6	1	6	1
katholische	4	5	4	5	5	6	5	6	5	6
aisenhausschulen	3	3	3	3	3	3	3	3	3	3
ivatschulen	9	7	10	7	10	7	10	7	10	7

In der katholischen Gemeindeschule in Bremen unterrichtete in den J. 1894 bis 1898 eine der nf Klassenlehrerinnen eine Knabenklasse. Eine Schulvorsteherin ist als Klassenlehrerin mitgerechnet.

3. Schulgeld und unentgeltlicher Unterricht, Geld- und Freischüler. Das Schulgeld beträgt r Zeit in den öffentlichen Schulen der Städte

Tab. 328.

jährlich für	Bremen für Ortsangehörige	Bremen für Andere	Vegesack für Ortsangehörige	Vegesack für Andere	Bremerhaven für Ortsangehörige	Bremerhaven für Andere
Kind	20 ℳ	desgleich.	15 ℳ	20 ℳ	20 ℳ	40 ℳ
Geschwister	30 „		25 „	30 „	40 „	80 „
„ „	36 „		30 „	40 „	50 „	100 „
u. m. „ Geschwister	40 „		40 „	50 „	60 „	120 „

Für bedürftige Ortsangehörige ist das Schulgeld für jedes Kind in Vegesack auf 6 ℳ, in Bremerhaven auf 8 ℳ ermässigt. Im Landgebiet beträgt das Schulgeld für jedes Kind nach Massgabe ler bei Beginn eines Schuljahres auf Grund der Einkommen- und Vermögensverhältnisse der Pflichtigen, owie deren Kinderzahl vorzunehmenden Einschätzung jährlich je 16, 12, 8 oder 4 ℳ. (Gesetz vom März 1889 § 4). Den Kindern unbemittelter Eltern wird der Unterricht unentgeltlich ertheilt. Die Zahl der Kinder, welche gegen ermässigtes Schulgeld Unterricht empfangen, ist nicht bekannt. Von eldschülern einerseits, Freischülern andererseits sind ermittelt:

Tab. 329.

im Jahre	Bremen Geld-	Bremen Frei-	Vegesack Geld-	Vegesack Frei-	Bremerhaven Geld-	Bremerhaven Frei-	Landgebiet Geld-	Landgebiet Frei-	Staat Geld-	Staat Frei-
1894	10 272	6 594	358	56	1 650	168	5 130	872	17 410	7 690
1895	10 190	7 137	359	61	1 702	117	4 925	663	17 176	7 978
1896	10 054	7 258	352	59	1 684	118	5 008	703	17 098	8 138
1897	10 134	7 327	355	54	1 688	132	5 197	740	17 374	8 253
1898	10 269	7 471	389	38	1 736	108	5 158	888	17 552	8 505
	von je 1000 Kindern waren also Geld- oder Freischüler:									
1894	609	391	865	135	908	92	855	145	694	306
1895	588	412	855	145	936	64	881	119	683	317
1896	581	419	856	144	935	65	877	123	678	322
1897	580	420	868	132	927	73	875	125	678	322
1898	579	421	911	89	941	59	853	147	674	326

Dem niedrigen Procentsatz der Freischüler im Landgebiet gegenüber ist darauf hinzuweisen, dass so erhebliche Schulgeldermässigungen, wie sie im Landgebiet zulässig sind (vergl. vorstehend), in den Städten nicht vorkommen.

Digitized by Google

4. Ausgaben für die Volksschulen. Vom Staat und von den betreffenden Gemeinden sind Gebäudezinsen sowie Pensionen und Schuldentilgung ungerechnet, verwendet worden:

Tab. 330.

im Rechnungsjahre	Schülerzahl	Neubau u. Erweiterung	Unterhaltung u. Betrieb	Schulgeld u. dgl.	Nettoausgaben ohne Neubau u. Erweiterung überhaupt		der Gemeinde		Staatszuschuss	
					in	für	in	für	in	für
		ℳ	ℳ	ℳ	ℳ	1 Kd.	ℳ	1 Kd.	ℳ	1 Kd.
Geldschulen der Stadtgemeinde Bremen:										
1894	8 420	—	519 881	126 521	393 360	46,72	393 360	46,72	—	—
1895	8 536	—	517 554	125 104	392 450	45,98	392 450	45,98	—	—
1896	8 443	18 556	536 041	127 805	408 236	48,35	408 236	48,35	—	—
1897	8 499	—	557 891	127 789	430 102	50,61	430 102	50,61	—	—
1898	8 660	10 283	653 753	129 431	524 322	60,55	524 322	60,55	—	—
Freischulen der Stadtgemeinde Bremen:										
1894	6 121	136 909	356 578	—	356 578	58,25	356 578	58,25	—	—
1895	6 655	—	403 217	—	403 217	60,59	403 217	60,59	—	—
1896	6 747	—	411 359	—	411 359	60,97	411 359	60,97	—	—
1897	6 842	—	427 524	—	427 524	62,49	427 524	62,49	—	—
1898	6 935	—	506 703	—	506 703	73,06	506 703	73,06	—	—
protestant. Kirchengemeindeschulen in Bremen:										
1894	1 118	unbekannt	unbekannt	unbekannt	unbekannt	unbekannt	72 787	65,10	—	—
1895	928						60 501	65,20	—	—
1896	900						61 982	68,87	—	—
1897	889						63 567	71,50	—	—
1898	888						77 487	87,26	—	—
Privatschulen in Bremen:										
1894	385	unbekannt	unbekannt	unbekannt	unbekannt	unbekannt	5 137	13,34	—	—
1895	368						5 107	13,88	—	—
1896	363						5 107	14,07	—	—
1897	366						5 107	13,95	—	—
1898	351						5 107	14,55	—	—
Volksschulen in Bremen überhpt.:										
1894	16 866	136 909	unbekannt	unbekannt	unbekannt	unbekannt	827 862	49,08	—	—
1895	17 327	—					861 275	49,71	—	—
1896	17 312	18 556					886 684	51,22	—	—
1897	17 461	—					926 300	53,00	—	—
1898	17 740	10 283					1 113 619	62,77	—	—
Stadtgemeindeschule in Vegesack:										
1894	414	—	25 440	4 432	21 008	50,74	6 008	14,51	15 000	36,-
1895	420	—	26 641	4 266	22 375	53,27	7 375	17,56	15 000	35,-
1896	411	1 000	27 941	4 230	24 711	60,12	9 711	23,63	15 000	36,-
1897	409	—	27 475	4 593	22 882	55,95	7 882	19,27	15 000	36,-
1898	427	—	31 782	4 584	27 198	63,70	7 198	16,86	20 000	46,-
Stadtgemeindeschulen in Bremerhaven:										
1894	1 818	132 740	106 539	25 891	80 648	44,36	65 648	36,11	15 000	8,-
1895	1 819	—	114 926	25 956	88 970	48,91	73 970	40,66	15 000	8,-
1896	1 802	—	124 252	24 722	99 530	55,23	84 530	46,91	15 000	8,-
1897	1 820	4 255	121 556	24 036	97 520	53,58	82 520	45,34	15 000	8,-
1898	1 844	—	139 707	24 688	115 019	62,37	83 019	45,02	32 000	17,-
Landgemeindeschulen im Landgebiet:										
1894	5 959	—	315 017	39 801	275 216	46,18	26 287	4,41	248 929	41,-
1895	5 543	10 603	305 640	36 147	269 493	48,62	28 226	5,09	241 267	43,-
1896	5 665	33 640	314 837	36 519	278 318	49,13	28 628	5,05	249 690	44,-
1897	5 892	31 340	323 369	37 984	285 385	48,44	29 762	5,05	255 623	43,-
1898	6 000	24 669	387 554	38 427	349 127	58,19	32 138	5,36	316 989	52,-

Auch die Summen, welche bei den protestantischen Kirchengemeindeschulen als „Nettoausgaben der Gemeinde“ bezeichnet sind, beziffern lediglich den Zuschuss der Stadtgemeinde Bremen zu den Kosten der genannten Schulen.

III. Die höheren Schulen.

1. Die Schulen. Zu den höheren Schulen werden diejenigen Anstalten gezählt, in welchen für ein Kind an Schulgeld mindestens 40 ℳ bezahlt werden müssen. Die höheren Schulen kommen nur in den Städten vor; es sind wie bei den Volksschulen, theils öffentliche, theils Privatschulen. Zu den öffentlichen gehören die Realschulen der Stadtgemeinden, sowie die „Hauptschule“ in Bremen, seit dem 1 April 1895 eine stadtbremische Anstalt. Die „Hauptschule“ besteht seit dem 1 April 1886 noch aus zwei Abtheilungen, der Handelsschule und dem Gymnasium. Von den Realschulen der Stadtgemeinde Bremen ist die neuere sofort als solche hergestellt, die andere (früher höhere Bürgerschule) aber erst seit 1868; die der Gemeinde Vegesack, bis zum J. 1868 g[illegible]here Bürgerschule, von 1868 bis 1874 Realschule II Ordnung, von 1874 bis 1894 Realgym[illegible]394 bis 1897 lateinlose Realschule, ist seit dem 1 April 1[illegible]97 wieder in ein Real[illegible]andelt. Die Realschule der

Digitized by Google

Stadtgemeinde Bremerhaven, bis 1871 höhere Bürgerschule, dann Realschule II. Ordnung, von Ostern 1878 an Realgymnasium, von Ostern 1886 bis dahin 1898 Gymnasium mit Realprogymnasium, ist dann zu ein Gymnasium mit Realschule umgewandelt; eine mit der Anstalt verbundene Vorschule nimmt die Knaben von ihrer Schulpflichtigkeit an auf. Die „Handelsschule" in Bremen, Ostern 1878 als Realgymnasium eingerichtet, ist seit Oktober 1893 in der Umwandlung in eine Oberrealschule begriffen. Die Umwandlung schreitet stufenweise von unten vor; im Oktober 1898 gehörten von den 24 Klassen der Schule nur noch 3 zum Realgymnasium. Die Privatschulen sind theils Elementarschulen, theils für die ganze Dauer des Unterrichts bestimmt; unter den letzteren befindet sich eine seit Ostern 1868 aus einer höheren Bürgerschule in eine lateinlose Realschule umgewandelte Anstalt. Zahl und Benutzung sämmtlicher Schulen erhellt aus Tab. 325; das Material wurde durch besondere Fragezettel erlangt. Am 1. Oktober der einzelnen Jahre sind gezählt:

Tab. 331.

Schulen:	in Bremen		in Vegesack		in Bremerhaven		im Staat	
	1897	1898	1897	1898	1897	1898	1897	1898
überhaupt	18	18	2	2	6	7	26	27
davon								
öffentliche Schulen	5	5	1	1	3	4	9	10
Privatschulen	13	13	1	1	3	3	17	17
und zwar								
öffentl. Vorschulen	—	—	—	—	1	1	1	1
„ Realschulen	2	2	—	—	—	1	2	3
„ Oberrealschulen	1	1	—	—	—	—	1	1
„ Realprogymnasien	—	—	—	—	1	1	1	1
„ Realgymnasien	1	1	1	1	—	—	2	2
„ Gymnasien	1	1	—	—	1	1	2	2
Privat-Vorschulen, für Knaben	4	4	—	—	—	—	4	4
für beide Geschlechter	1	1	—	—	—	—	1	1
Privat-Realschulen	1	1	—	—	—	—	1	1
Privat-Mädchenschulen	7	7	1	1	3	3	11	11
Schulklassen:								
überhaupt	190	196	15	16	37	39	242	251
davon in								
öffentl. Schulen	77	78	10	10	16	18	103	106
Privatschulen	113	118	5	6	21	21	139	145
und zwar in								
öffentl. Vorschulen	—	—	—	—	3	4	3	4
„ Realschulen	26	26	—	—	—	1	26	27
„ Oberrealschulen	17	21	—	—	—	—	17	21
„ Realprogymnasien	—	—	—	—	3	3	3	3
„ Realgymnasien	5	3	10	10	—	—	15	13
„ Gymnasien	29	28	—	—	10	10	39	38
Privat-Vorschulen, für Knaben	23	24	—	—	—	—	23	24
für beide Geschlechter	5	6	—	—	—	—	5	6
Privat-Realschulen	7	7	—	—	—	—	7	7
Privat-Mädchenschulen	78	81	5	6	21	21	104	108
Schüler:								
überhaupt	3 096	3 166	241	232	419	461	3 726	3 859
davon in								
öffentl. Schulen	1 937	1 994	189	211	419	461	2 545	2 666
Privatschulen	1 159	1 172	22	21	—	—	1 181	1 193
und zwar in								
öffentl. Vorschulen	—	—	—	—	122	147	122	147
„ Realschulen	744	738	—	—	—	40	744	778
„ Oberrealschulen	445	553	—	—	—	—	445	553
„ Realprogymnasien	—	—	—	—	54	50	54	50
„ Realgymnasien	112	60	189	211	—	—	301	271
„ Gymnasien	636	643	—	—	243	224	879	867
Privat-Vorschulen, für Knaben	869	928	—	—	—	—	869	928
für beide Geschlechter	18	12	—	—	—	—	18	12
Privat-Realschulen	272	232	—	—	—	—	272	232
Privat-Mädchenschulen	—	—	22	21	—	—	22	21
Schülerinnen:								
überhaupt	2 035	2 151	114	118	476	483	2 625	2 752
und zwar in								
Privat-Vorschulen	120	126	—	—	—	—	120	126
Privat-Mädchenschulen	1 915	2 025	114	118	476	483	2 505	2 626
Es kamen also von je 1000 Knaben auf								
öffentl. Schulen	626	630	896	909	1 000	1 000	683	691
Privatschulen	374	370	104	91	—	—	317	309
und zwar auf								
öffentl. Vorschulen	—	—	—	—	291	319	33	38
„ Realschulen	240	233	—	—	—	87	200	202

Digitized by Google

öffentl. Oberrealschulen	144	175	—	—	—	—	
„ Realprogymnasien	—	—	—	—	129	108	
„ Realgymnasien	36	19	896	909	—	—	
„ Gymnasien	206	203	—	—	580	486	
Privat-Vorschulen	286	297	—	—	—	—	
Privat-Realschulen	88	73	—	—	—	—	
Privat-Mädchenschulen	—	—	104	91	—	—	
von je 1000 Mädchen auf							
öffentl. Schulen	—	—	—	—	—	—	
Privatschulen	1 000	1 000	1 000	1 000	1 000	1 000	1
und zwar auf							
Privat-Vorschulen	59	59	—	—	—	—	
Privat-Mädchenschulen	941	941	1 000	1 000	1 000	1 000	9
auf 1 Schule Klassen:							
in öffentlichen Vorschulen	—	—	—	—	3,00	4,00	3
„ „ Realschulen	13,00	13,00	—	—	—	1,00	13
„ „ Oberrealschulen	17,00	21,00	—	—	—	—	17
„ „ Realprogymnasien	—	—	—	—	3,00	3,00	3
„ „ Realgymnasien	5,00	3,00	10,00	10,00	—	—	7
„ „ Gymnasien	29,00	28,00	—	—	10,00	10,00	19
in Privat-Vorschulen, für Knaben	5,75	6,00	—	—	—	—	5
„ beide Geschlechter	5,00	6,00	—	—	—	—	5
in Privat-Realschulen	7,00	7,00	—	—	—	—	7
„ Privat-Mädchenschulen	11,14	11,57	5,00	6,00	7,00	7,00	9
auf 1 Klasse Schüler:							
in öffentlichen Vorschulen	—	—	—	—	40,7	36,8	40
„ „ Realschulen	28,6	28,4	—	—	—	40,0	28
„ „ Oberrealschulen	26,2	26,3	—	—	—	—	26
„ „ Realprogymnasien	—	—	—	—	18,0	16,7	18
„ „ Realgymnasien	22,4	20,0	18,9	21,1	—	—	20
„ „ Gymnasien	21,9	23,0	—	—	24,3	22,4	22
in Privat-Vorschulen, für Knaben	37,8	38,7	—	—	—	—	37
„ beide Geschlechter	27,6	23,0	—	—	—	—	27
in Privat-Realschulen	38,9	33,1	—	—	—	—	38
„ Privat-Mädchenschulen	24,6	25,0	27,2	23,2	22,7	23,0	24
Es benutzten höhere Schulen (vergl. Tab. 323):							
von je 1000 Knaben	267	267	492	507	303	318	28
„ „ 1000 Mädchen	185	192	374	370	358	361	18
„ „ 1000 Kindern überhaupt	227	231	443	450	330	339	19

Unter den Schülern der städtischen Schulen in Bremen befanden sich in den J. 1897 u. je 116 und 127 Knaben, deren Eltern nicht im Bremischen wohnen.

Von den Schülern der städtischen Schulen in Vegesack und Bremerhaven waren am 1897 und 1898 in Vegesack je 94 und 118, in Bremerhaven je 159 und 162, durchschnittlich ersterem 56 pct., in letzterem 35 pct. aus der nicht bremischen Umgegend. Schulpflichtige Kin dem Landgebiet, welche höhere Schulen benutzen, sind, da letztere im Gebiet nicht vorhanden, h Bremen und Vegesack mitgezählt; es waren im J. 1897: 158 Knaben und 71 Mädchen, im J 142 Knaben und 84 Mädchen.

Die Benutzung der höheren Schulen, in den J. 1874 und 1875 am häufigsten, hat abgenommen, denn von den Knaben und Mädchen der Volks- oder höheren Schulen besuchten

Tab. 332.

	1874	1875	1880	1890	1898	1874	1875	1880	18
	von je 1000 Knaben:					von je 1000 Mädc			
in Bremen	409	410	340	264	267	318	319	254	18
„ Vegesack	472	484	417	371	507	382	372	277	25
„ Bremerhaven	323	309	235	251	318	363	379	371	34
im Staat	322	321	279	218	230	256	256	221	16

2. Das Lehrpersonal. Vorhanden waren am 1 Oktober der Jahre

Tab. 333.

überhaupt:	in Bremen		in Vegesack		in Bremerhaven		im Sta
	1897	1898	1897	1898	1897	1898	1897
Vorsteher m.	10	10	1	1	1	1	12
w.	8	8	1	1	4	4	13
ordentl. u. Klassenlehrer m.	101	102	8	10	15	17	124
w.	78	84	5	5	16	15	99
Fachlehrer m.	68	69	7	7	15	15	90
w.	21	23	1	1	2	2	24

Digitized by Google

Tab. 333. (Schluss.)	In Bremen		In Vegesack		In Bremerhaven		Im Staat	
davon an öffentl. Schulen:	1897	1898	1897	1898	1897	1898	1897	1898
Vorsteher ..... m.	4	4	1	1	1	1	6	6
ordentl. u. Klassenlehrer ..... „	76	78	8	10	15	17	99	105
Fachlehrer ..... „	31	32	2	2	4	4	37	38
an Privatschulen:								
Vorsteher ..... m.	6	6	—	—	—	—	6	6
w.	8	8	1	1	4	4	13	13
Klassenlehrer ..... m.	25	24	—	—	—	—	25	24
w.	78	84	5	5	16	15	99	104
Fachlehrer ..... m.	37	37	5	5	11	11	53	53
w.	21	23	1	1	2	2	24	26
u. zwar an öffentl. Vorschulen:								
Vorsteher ..... m.	—	—	—	—	—	—	—	—
ordentliche Lehrer ..... „	—	—	—	—	3	4	3	4
Fachlehrer ..... „	—	—	—	—	—	—	—	—
Realschulen:								
Vorsteher ..... m.	2	2	—	—	—	—	2	2
ordentliche Lehrer ..... „	25	25	—	—	—	1	25	26
Fachlehrer ..... „	8	9	—	—	—	—	8	9
Oberrealschulen:								
Vorsteher ..... m.	1	1	—	—	—	—	1	1
ordentliche Lehrer ..... „	17	21	—	—	—	—	17	21
Fachlehrer ..... „	5	8	—	—	—	—	5	8
Realprogymnasien:								
Vorsteher ..... m.	—	—	—	—	—	—	—	—
ordentliche Lehrer ..... „	—	—	—	—	3	3	3	3
Fachlehrer ..... „	—	—	—	—	—	2	—	2
Realgymnasien:								
Vorsteher ..... m.	—	—	1	1	—	—	1	1
ordentliche Lehrer ..... „	5	4	8	10	—	—	13	14
Fachlehrer ..... „	3	—	2	2	—	—	5	2
Gymnasien:								
Vorsteher ..... m.	1	1	—	—	1	1	2	2
ordentliche Lehrer ..... „	29	28	—	—	9	9	38	37
Fachlehrer ..... „	15	15	—	—	4	2	19	17
Privat-Vorschulen, für Knaben:								
Vorsteher ..... m.	4	4	—	—	—	—	4	4
Klassenlehrer ..... „	18	17	—	—	—	—	18	17
w.	1	3	—	—	—	—	1	3
für beide Geschlechter:								
Vorsteher ..... w.	1	1	—	—	—	—	1	1
Klassenlehrer ..... „	5	6	—	—	—	—	5	6
Fachlehrer ..... „	—	1	—	—	—	—	—	1
Privat-Realschulen:								
Vorsteher ..... m.	1	1	—	—	—	—	1	1
Klassenlehrer ..... „	7	7	—	—	—	—	7	7
Fachlehrer ..... „	3	3	—	—	—	—	3	3
Privat-Mädchenschulen:								
Vorsteher ..... m.	1	1	—	—	—	—	1	1
w.	7	7	1	1	4	4	12	12
Klassenlehrer ..... m.	—	—	—	—	—	—	—	—
w.	72	75	5	5	16	15	93	95
Fachlehrer ..... m.	34	34	5	5	11	11	50	50
w.	21	22	1	1	2	2	24	25

Wie bei den Volksschulen ist auch hier jeder Lehrer für jede Schule, an welcher er unterrichtet, gezählt worden und ist die Summe der Doppelzählungen nicht bekannt. Im Anschluss an Tab. 327 beziffert die folgende die Klassenlehrerinnen in den höheren Schulen.

Tab. 334.	1894		1895		1896		1897		1898	
	Klassen	Lehrerinnen	Klassen	Lehrerinnen	Klassen	Lehrerinnen	Klassen	Lehrerinnen	Klassen	Lehrerinnen
In Bremen:										
in Privat-Vorschulen, für Knaben	22	1	22	1	22	2	22	1	24	3
für beide Geschlechter	6	6	6	6	6	6	5	5	6	7
in Privat-Mädchenschulen	79	76	75	75	78	78	78	79	81	82
In Vegesack:										
in Privat-Mädchenschulen	5	5	5	6	5	6	5	6	6	6
In Bremerhaven:										
in Privat-Mädchenschulen	21	19	21	20	21	20	21	20	21	19
Im Staat:										
in Privatschulen	133	107	129	108	132	112	131	111	138	117

Digitized by Google

Mädchenschulen in Bremen, Vegesack und Bremerhaven sind die Vorsteherinnen
arerinnen mitgerechnet.

Unentgeltlicher Unterricht, Geld- und Freischüler. Das jährliche Schulgeld ist zur Zeit wie folgt, (vgl. Bekanntmachung vom 1. Juli 1898):

in Bremerhaven — 60 ℳ für Ortsangehörige, 80 ℳ für Andere;
in Bremen — VIa bis IVa 60 ℳ, IIIa bis Ia 80 ℳ;
sium und Oberrealschule (Handelsschule) in Bremen — VIa u. Va 120 ℳ, sonst
ℳ seit 1898);
in Vegesack — Vorklasse 48 ℳ, VIa 52 ℳ, Va 68 ℳ, IVa 80 ℳ, IIIa 8
IIa 104 u. Ia 108 ℳ für Ortsangehörige, für Andere 30 bis 40 pct. höhere Sätze
sium in Bremerhaven — 150 ℳ für Ortsangehörige, 200 ℳ für Andere;
in Bremen — wie bei der Handelsschule;
in Bremerhaven — VIa, Va, IVa 120 ℳ für Ortsangehörige, 150 ℳ für Andere,
IIIa, IIa, Ia 150 ℳ für Ortsangehörige, 200 ℳ für Andere.

Vom Schulgeld befreit waren bis zum J. 1894 einschl. in allen Anstalten die Söhne
ungestellten Lehrer, in Bremerhaven ausserdem die Söhne der städtischen Beamten.
Beschlusses von Senat und Bürgerschaft (Verhandlungen von 1894, Seite 690) ist die Befreiung
ungestellte Lehrer in Stadt Bremen und Landgebiet aufgehoben. In Bremen kann für
Hauptschule (Handelsschule und Gymnasium) als an den Realschulen auf je 25 Geldschüler
zugelassen werden. Bedingung für die Zulassung ist verhältnissmässige Bedürftigkeit
gutes Zeugniss seitens der Lehrer. Vergeben werden die Freistellen von dem
Mitgliedern der Schuldeputation und denjenigen bürgerschaftlichen Mitgliedern derselben, welche
Schuldeputation für die Haupt- oder Realschule bilden. In Vegesack können auf Antrag
vom Stadtrath sechs besonders begabte, aber weniger bemittelte Schüler von
Schulgeldes befreit werden. In Bremerhaven können fünf befähigte Schüler der Vorklasse
eines Zeugnisses des Vorstehers derselben zum Volksschulgelde von 20 ℳ p. a.
zugelassen werden.

Schülern in d. J. 1894—1898 waren Geld- oder **Freischüler**, für Bremen
gende zugelassenen Realschüler als Freischüler gerechnet:

	1894		1895		1896		1897		1898	
	Geld-schüler	Frei-	Geld-schüler	Frei-	Geld-schüler	Frei-	Geld-schüler	Frei-	Geld-schüler	
in Bremen.										
.....	780	25	751	22	720	24	714	30	712	
.....	146	1	233	4	329	4	438	7	545	
.....	249	17	201	14	156	13	104	8	51	
.....	621	52	625	52	614	57	583	53	595	
.....	1 796	95	1 810	92	1 819	98	1 839	98	1 903	
in Vegesack.										
.....	143	1	169	—	165	2	188	1	21	
in Bremerhaven.										
.....	312	24	327	27	348	24	395	24	43	
im Staat.										
.....	2 251	120	2 306	119	2 332	124	2 422	123	2 547	

Ausgaben für die höheren Schulen. Die Kosten der öffentlichen höheren Schulen
und Schuldentilgung auch hier ungerechnet, sowie die Zuschüsse zu den
der folgenden Uebersicht:

	Neubau u. Erweiterung	Unterhaltung u. Betrieb	Schulgeld u. dgl.	Nettoausgaben ohne Neubau und überhaupt		der Gemeinde		Erweiterungs Staatszuschuss
				in	für	in	für	in
	ℳ	ℳ	ℳ	ℳ.	1 Sch.	ℳ.	1 Sch.	ℳ.
städtische Realschulen in Bremen:								
		174 593	52 982	121 611	151,07	121 611	151,07	—
		175 143	51 148	123 995	160,41	123 995	160,41	—
		183 151	49 520	133 631	179,61	133 631	179,61	—
	10[illegible]4	179 844	49 103	130 741	175,72	130 741	175,72	—
	48 468	213 408	48 970	164 438	222,82	164 438	222,82	—
Hauptschule in Bremen:								
		394 850	165 434	228 916	210,79	228 916	210,79	—
		408 953	116 518	287 435	254,59	287 435	254,59	—
		407 663	123 595	284 068	242,17	284 068	242,17	—
		431 162	126 693	304 469	255,21	304 469	255,21	—
		569 209	148 936	420 273	334,61	420 273	334,61	—
Privat-Realschule in Bremen:								
		-	—	—	—	—	—	6 000
		-	—	—	—	—	—	6 000
	—	-	—	—	—	—	—	6 000
		-	—	-		—	—	6 000

Digitized by Google

ab. 336. chluss.)	Schüler-Zahl	Neubau u. Erweiterung	Unterhaltung u. Betrieb	Schulgeld u. dgl.	Nettoausgaben ohne Neubau und Erweiterung überhaupt		der Gemeinde		Staatszuschuss	
					in	für	in	für	in	für
		M.	M.	M.	M.	1 Sch.	M.	1 Sch.	M.	1 Sch.
städtische höhere Schule in Vegesack:										
l.....	144	—	39 545	12 561	26 984	187,39	12 934	90,17	14 000	97,22
.....	169	—	39 045	14 353	24 692	146,11	10 692	63,27	14 000	82,84
5.....	167	—	41 844	14 706	27 138	162,50	13 138	78,67	14 000	83,83
7.....	189	—	41 493	18 257	23 236	122,94	9 236	48,87	14 000	74,07
8.....	211	—	48 130	19 948	28 182	133,56	9 682	45,88	18 500	87,68
städtische höhere Schule (Gymnasium etc.) in Bremerhaven:										
4.....	336	—	78 619	30 790	47 829	142,35	32 829	97,71	15 000	44,64
5.....	354	—	80 609	32 695	47 914	135,35	32 914	92,98	15 000	42,37
6.....	372	—	75 337	41 203	34 134	91,76	19 134	51,44	15 000	40,32
7.....	419	—	79 522	48 160	31 362	74,85	16 362	39,05	15 000	35,80
8.....	461	—	93 856	52 080	40 876	88,67	17 876	38,78	23 000	49,89
Privat-Mädchenschulen in Bremerhaven:										
4.....	452	—	—	—	—	—	5 625	12,44	—	—
5.....	452	—	—	—	—	—	5 700	12,61	—	—
6.....	445	—	—	—	—	—	5 700	12,81	—	—
7.....	476	—	—	—	—	—	5 700	11,98	—	—
8.....	483	—	—	—	—	—	5 700	11,80	—	—

Durch Beschluss von Senat und Bürgerschaft vom 5 Oktober und 12 December 1894 ist der vat-Realschule in Bremen für die Rechnungsjahre 1895, 96 und 97 ein jährlicher Zuschuss 6000 M. gewährt, um durch die dergestalt ermöglichte Herabsetzung des Schulgeldes den Besuch Schule wieder so zu heben, dass der Staatszuschuss entbehrlich werde (Verh. zw. S. u. B. 1894, te 512 oben). Am 7 und 9 April 1897 ist der Zuschuss „bis auf weiteres" bewilligt.

In Bremerhaven erhalten seit dem J. 1872 zwei, seit dem J. 1891 alle drei Privatdchenschulen seitens der Gemeinde Zuschuss zu ihren Kosten. Bei der Zuwendung ist die Beksichtigung von im Einverständniss mit der Senatskommission für das Schulwesen aufgestellten Bemmungen nöthig, welche der städtischen Behörde den nöthigen Einfluss sichern, um die Leistungen Schule auf entsprechender Höhe zu halten und zu verhüten, dass das zu zahlende Schulgeld über Schulgeld der städtischen höheren Schule für Knaben hinaus gehe. Der Zuschuss beträgt 300 M. jede genehmigte selbständig bestehende Stufenklasse und kann im Höchstbetrage für 8 Stufenklassen villigt werden. (Bericht über die Verwaltung der Stadt Bremerhaven in den J. 1880 und 1881, S. 33.)

IV. Die Fachschulen.

1. Die Schulen. Fachschulen bestehen in Bremen, Vegesack und Bremerhaven. Zu den öffentlen Fachschulen gehören zur Zeit das Seminar für Volksschullehrer, die Seefahrtschule, das Technikum, gewerbliche Fortbildungsschule und die gewerbliche Zeichenschule, verbunden mit einer Zeichenule für Knaben in Bremen, sowie die städtische Gewerbe- und Maschinistenschule in Bremerhaven; Privatanstalten sind die in der Tabelle genannten erfragt worden.

ab. 337.	1897	1898	Tab. 337. (Fortsetzung.)	1897	1898
Schulen:			**Klassen oder Kurse:**		
rhaupt	18	17	überhaupt	129	139
davon			davon		
ntliche	7	7	in öffentlichen Schulen	95	97
vatschulen	11	10	in Privatschulen	34	42
und zwar			und zwar		
lksschullehrerseminar in Bremen ...	1	1	Volksschullehrerseminar in Bremen ...	5	6
fahrtschule desgl.	1	1	Seefahrtschule desgl.,		
chnikum desgl.	1	1	Steuermannschule	4	4
werbl. Fortbildungsschule desgl.	1	1	Schifferschule	2	2
werbl. Zeichenschule in Bremen	1	1	Technikum desgl.,		
abenzeichenschule desgl.....	1	1	Baugewerkschule	13	16
chschule in Bremerhaven, Gewerbe- und Maschinistenschule	1	1	Maschinenbauschule	8	8
minare für Lehrerinnen in Bremen..	2	2	Schiffsbauschule	4	4
hule des Frauen-Erwerbs- und Ausbildungsvereins desgl.....	1	1	Seemaschinistenschule	7	7
aushaltungsschulen in Bremen	3	3	gewerbl. Fortbildungsschule desgl.....	16	15
ch- und Fortbildungsschule für Kellner desgl.	1	1	gewerbl. Zeichenschule desgl.....	13	12
aufmännische Fortbildungsschule des Vereins Bremer Ladeninhaber desgl.	1	1	Knabenzeichenschule desgl.....	10	10
izerschule desgl.....	1	—	Fachschule in Bremerhaven, Gewerbeschule	10	10
rtbildungsschule in Vegesack.....	1	1	Maschinistenschule	3	3
ndelsschule in Bremerhaven.....	1	1	Seminare für Lehrerinnen in Bremen..	6	6
			Schule des Frauen-Erwerbs- und Ausbildungsvereins desgl.....	5	6

Digitized by Google

kaufmänn. Fortbildungsschule d. Vereins		
Bremer Ladeninhaber desgl.	3	5
Fortbildungsschule in Vegesack	7	8
Handelsschule in Bremerhaven	3	3
Schüler:		
überhaupt	2 433	2 325
davon		
in öffentlichen Schulen	2 046	2 003
in Privatschulen	387	322
und zwar		
Volksschullehrerseminar in Bremen	69	78
Seefahrtsehule desgl.,		
Steuermannschule	35	48
Schifferschule	17	27
Technikum desgl., Baugewerkschule	220	198
Maschinenbauschule	95	92
Schiffsbauschule	20	15

gewerbl. Zeichenschule desgl.		
Knabenzeichenschule desgl.		
Fachschule in Bremerh., Gewerbeschule		
Maschinistenschule		
Fach- u. Fortbildungsschule für Kellner in Bremen		
d. kaufmänn. Fortbildungsschule desgl.		
Heizerschule desgl.		
Fortbildungsschule in Vegesack		
Handelsschule in Bremerhaven		
Schülerinnen:		
überhaupt		
und zwar		
Seminare für Lehrerinnen in Bremen		
Schule des Frauen-Erwerbs- u. Ausbildungsvereins desgl.		
Haushaltungsschulen desgl.		

Die Schülerzahl des staatlichen Volksschullehrerseminars war im letzten Jahr

Tab. 338.

im Schuljahre	überhaupt	Davon waren aus Bremen	Vegesack	Bremerhaven	d. Landgebiet	and. S.
1894	76	59	1	—	15	
1895	76	54	1	—	15	
1896	70	49	—	—	15	
1897	69	47	—	—	14	
1898	78	54	—	—	13	

Nach bestandener Prüfung gingen von demselben Seminare ab:

Tab. 339.

	überhaupt	Prüfungsergebnisse: sehr gut	gut	fast gut	g
1894	11	—	6	—	
1895	16	—	6	—	
1896	16	1	6	—	
1897	16	1	6	—	
1898	2	—	—	—	

Die staatliche Seefahrtschule besuchten:

Tab. 340.

	überhaupt	Es waren davon aus Bremen	Preussen	Oldenburg	and. deutsch. Staaten	fr. S.
1894	65	26	30	2	7	
1895	64	31	18	5	9	
1896	65	28	23	2	10	
1897	52	28	18	—	4	
1898	75	26	36	4	7	

Geprüft wurden:

Tab. 341.

	überhaupt	darunter Steuerleute: bestanden	nicht bestanden	Schiffer: bestanden	nicht be
1894	56	23	7	22	
1895	52	25	4	20	
1896	68	43	4	20	
1897	54	32	5	15	
1898	57	31	6	19	

Im staatlichen Technikum war die Gesammtzahl der Schüler:

Tab. 342.

im Schuljahre	überhaupt	Davon waren aus Bremen	Vegesack	Bremerhaven	d. Landgebiet	and. deutsch. Staaten	d.
1894	134	79	—	—	14	41	
1895	244	112	2	8	18	104	
1896	333	118	3	19	20	169	
1897	384	144	4	10	19	199	
1898	335	113	5	6	18	136	

Jeder Schüler ist nur einmal gezählt. Von den Schülern der beiden in Tab. 337 gen. stadtbremischen Anstalten, der gewerblichen Fortbildungsschule und der gewerbl. Zeichenschule

Digitized by Google

Tab. 343. im Schuljahre	zusammen	Bremen	waren aus Vegesack	Bremerhaven	d. Landgebiet	and. deutsch. Staaten
4	1 103	971	1	1	89	41
5	897	779	—	—	69	49
6	901	766	2	—	70	63
7	930	776	1	—	82	71
8	885	713	—	—	102	70

Diejenigen Schüler der Zeichenschule, welche auch die Fortbildungsschule besuchten und um in Tab. 337 für beide Schulen angeschrieben werden mussten, je 52, 52, 61, 54 und 51, sind in vorstehenden und der folgenden Tabelle nur einmal gezählt. Die Schüler gehörten zu folgenden werden (vergl. Tab. 125):

Tab. 344.	1894	1895	1896	1897	1898
A. Industrie der Steine u. Erden:					
ne Steinwaaren	12	6	6	4	2
pfereien	1	1	1	—	—
rzellanmaler	5	—	—	1	1
rgolder	1	3	1	—	—
B. Metallverarbeitung:					
ld- und Silberwaaren	7	5	5	6	3
empnereien	32	25	16	22	28
hmieden	9	4	2	—	—
nlossereien	191	150	162	158	163
lbgiesser, Kupferschmiede u. dergl.	5	4	4	10	6
C. Maschinen, Werkzeuge etc.:					
aschinen, Werkzeuge, Apparate	124	113	117	134	148
hiffsbau	—	—	—	1	3
agenbau	5	5	3	—	—
itmessinstrumente	—	1	1	—	—
usikinstrumente	—	1	1	—	—
echaniker	5	2	—	—	—
ektriker	7	5	8	5	—
F. Textilindustrie:					
inoleumfabriken	—	—	—	—	—
G. Papier- u. Lederindustrie:					
ttler u. Tapezierer	26	18	14	19	14
uchbinder	1	1	1	1	1
H. Industrie d. Holz- u. Schnitzstoffe:					
schlereien	160	122	129	132	118
öttchereien	1	—	—	1	—
reh- u. Schnitzwaaren	16	8	8	8	13
I. Nahrungs- u. Genussmittel:					
äckereien	—	—	—	1	—
chlachtereien	85	64	71	54	43
K. Bekleidungsindustrie:					
chneidereien	1	—	—	—	—
L. Baugewerbe:					
aurer	148	123	112	127	111
immerer	66	44	47	43	53
aler u. Lackirer	140	148	150	161	130
laser	13	14	13	17	18
achdecker	—	—	—	—	9
chornsteinfeger	6	5	4	5	—
M. Polygraphische Gewerbe:					
uch- u. Steindruckereien	14	11	9	10	8
hotographen	—	—	1	—	—
. Künstlerische Betriebe für gewerbliche Zwecke:					
ildhauer, Graveure, Stuckateure	17	14	15	10	13
Ausserdem ngehörige and. Berufsarten (Gärtner etc.)	5	—	—	—	—

Zu C. sind unter „Maschinen, Werkzeuge und Apparate" auch je 28, 25, 21, 37 und 17 Arbeiter er Reparaturwerkstätte der königl. preuss. Eisenbahnverwaltung am Hauptbahnhof in Bremen gezählt.

Von der städtischen „Maschinisten- und Gewerbeschule zu Bremerhaven" hat die Maschinistenschule" die Aufgabe, Seedampfermaschinisten der deutschen Handelsmarine in solcher Weise uszubilden, dass sie den in den Staatsprüfungen gestellten Bedingungen entsprechen und den An-rderungen ihres Berufes völlig gewachsen sind. Auch auf das Applikantenexamen behufs Eintritts in ie Maschinistenlaufbahn bei der kaiserlichen Marine bereitet die Schule vor. In der „Gewerbeschule"

Digitized by Google

Tab. 345. im Schuljahre	zu-sammen	waren aus Bremen	Vegesack	Bremerhaven	d. Landgebiet	a
1894	360	3	—	154	2	
1895	395	1	—	171	—	
1896	390	2	—	202	—	
1897	365	1	2	157	1	
1898	386	4	1	179	—	

Unter den Privatfachschulen ist die „Fach- und Fortbildungsschule für … Bremen vom „Bremer Wirthe-Verein" im Herbst 1895 eröffnet. Unterrichtsgegenstände sind: Schreiben, gewerbliches Rechnen, deutsche Sprache, Handelsgeographie und Nahrungsmittelkunde. Unterricht wird in den Monaten September bis März am Montag und Donnerstag von 4—6 Uhr Nachmittags ertheilt. Von den Schülern

Tab. 346. im Schuljahre	zu-sammen	waren aus Bremen	Vegesack	Bremerhaven	d. Landgebiet	au
1897	44	11	1	—	1	
1898	51	8	—	—	5	

Die „kaufmännische Fortbildungsschule des Vereins Bremer Ladenin… im Oktober 1897 ins Leben. Unterrichtet wird im Schreiben, Rechnen, in der deutschen Handelskorrespondenz, Buchführung, Mass-, Münz- und Wechselkunde, Handelsgeographie und -kunde und zwar an den Wochentagen in den Nachmittags- oder Abendstunden. Von den Sch…

Tab. 347. im Schuljahre	zu-sammen	waren aus Bremen	Vegesack	Bremerhaven	d. Landgebiet	and. deutsch. Staaten
1897	60	31	—	—	6	23
1898	85	34	3	—	5	42

Die s. g. Heizerschule in Bremen, eine Schule für Maschinenwärter und Dampfk… von interessirten Arbeitgebern eingerichtet und aus deren Beiträgen erhalten, ist im J. 18… Unterrichtsgegenstände sind: Rechnen mit Brüchen, Pneumatik und Wärmelehre, Kenntniss … habung von Dampfmaschinen, Dampfkesseln und deren Zubehör, Motoren des Kleingewerbes … heizungen, Wesen der elektrischen Beleuchtung. Unterrichtszeit ist vom November bis April an … Abend von 8—10 Uhr. Die Schule besuchten:

Tab. 348. im Schuljahre	über-haupt	Es waren davon aus Bremen	Vegesack	Bremerhaven	d. Landgebiet	and. Sta…
1893	88	70	2	—	10	
1894	100	67	16	—	10	
1896	104	82	—	—	19	
1897	71	55	—	—	8	

Durch eine Kommission, bestehend aus dem bremischen Gewerberath und zwei … ingenieuren, wurden am Ende der Schuljahre von den Schülern geprüft:

Tab. 349. im Schuljahre	zusammen	Es bestanden sehr gut	recht gut	gut	genügend	nic…
1893	32	—	6	11	14	
1894	34	—	9	14	6	
1896	36	1	6	12	12	
1897	38	—	12	10	11	

In den Schuljahren 1895 und 1898 musste die Schule in Ermangelung einer geeigneten … kraft geschlossen bleiben.

Die „Fortbildungsschule" in Vegesack, für angehende Handwerker und Kaufleute … ist vom dortigen Gewerbe- und Handelsverein gegründet und ebenfalls im J. 1888 eröffnet. Unterricht wird in den Monaten November bis April an Sonntagen von 8—9¾ Uhr Vormittags, sowie an Wochentagen, mit Ausnahme des Sonnabends, von 8—10 Uhr Abends, und zwar in der deutschen Sprache, gewerblichen Buchführung, im Rechnen und Zeichnen. Von den Schülern

Tab. 350. im Schuljahre	zu-sammen	waren aus Vegesack	aus d. nichtbrem. Umgegend	angehende Handwerker	angehe… Kaufleute
1894	96	29	67	81	
1895	93	38	55	84	
1896	98	40	58	93	
1897	115	19	96	109	
1898	124	53	71	117	

Digitized by Google

Die „Handelsschule“ in Bremerhaven wurde im J. 1876 von dortigen Geschäftsinhabern ins eben gerufen, um Kaufmannslehrlingen zur Erwerbung der für ihren Beruf erforderlichen Kenntnisse n Deutschen, Englischen, Rechnen und in der Buchführung Gelegenheit zu geben. Auch für diesen nterricht werden die Räume in einem der städtischen Schulgebäude mit benutzt. Die Unterrichts- unden sind im Sommer: am Dienstag und Freitag, Abends von 8—10 Uhr; im Winter: am Sonntag, achmittags von 5—7 Uhr und am Donnerstag, Abends von 8—10 Uhr. Von den Schülern

Tab. 351. im Schuljahre	zu-sam-men	waren aus Bre-men	Vege-sack	Bremer-haven	d. Land-gebiet	and. deutsch. Staaten	fremden Staaten
894	69	—	—	51	—	18	—
895	78	2	2	41	1	32	—
896	76	1	—	28	1	44	2
897	97	3	—	32	2	59	1
898	62	5	—	21	3	31	2

2. Das Lehrpersonal. Für jedes der beiden Schuljahre wurden gezählt:

Tab. 352.		1897	1898
überhaupt			
Vorsteher	m.	11	9
	w.	6	6
ordentliche u. Klassenlehrer	m.	74	88
	w.	1	1
Fachlehrer	m.	60	55
	w.	17	17
in öffentlichen Schulen:			
Vorsteher	m.	6	6
ordentliche u. Klassenlehrer	„	67	66
Fachlehrer	„	34	36
Privatschulen:			
Vorsteher	m.	5	4
	w.	6	6
ordentliche u. Klassenlehrer	m.	7	7
	w.	1	1
Fachlehrer	m.	26	28
	w.	17	18
u. zwar an			
d. Volksschullehrerseminar,			
Vorsteher	m.	1	1
ordentliche Lehrer	„	5	6
Fachlehrer	„	2	2
der Seefahrtschule,			
Vorsteher	m.	1	1
ordentliche Lehrer	„	3	3
Fachlehrer	„	2	2
d. Technikum in Bremen,			
Vorsteher	m.	1	1
ordentliche u. Klassenlehrer	„	19	17
Fachlehrer	„	25	25
d. gewerbl. Fortbildungsschule,			
Vorsteher	m.	1	1
Klassenlehrer	„	16	15
Fachlehrer	„	1	4
d. gewerbl. Zeichenschule,			
Vorsteher	m.	1	1
Klassenlehrer	„	12	13

Tab. 352. (Schluss.)		1897	1898
d. Knaben-Zeichenschule,			
Vorsteher	m.	—	—
Klassenlehrer	„	5	5
d. städt. Fachschule in Bremerhaven,			
Vorsteher	m.	1	1
Klassenlehrer	„	7	7
Fachlehrer	„	4	3
d. Privatseminaren f. Lehrerinnen,			
Vorsteher	w.	2	2
Klassenlehrer	m.	—	—
	w.	1	1
Fachlehrer	m.	19	19
	w.	7	7
d. Schule d. Frauen-Erwerbs- u. Ausbildungsvereins,			
Vorsteher	w.	1	1
Klassenlehrer	m.	2	2
Fachlehrer	w.	3	4
d. Haushaltungsschulen,			
Vorsteher	w.	3	3
Fachlehrer	„	7	7
d. Fach- u. Fortbildungsschule f. Kellner			
Vorsteher	m.	1	1
Fachlehrer	„	3	3
d. kaufmänn. Fortbildungsschule,			
Vorsteher	m.	1	1
Fachlehrer	„	2	4
d. Heizerschule,			
Vorsteher	m.	1	—
d. Fortbildungsschule in Vegesack,			
Vorsteher	m.	1	1
Klassenlehrer	„	2	2
Fachlehrer	„	2	2
d. Handelsschule in Bremerhaven,			
Vorsteher	m.	1	1
Klassenlehrer	„	3	3

4. Schulgeld, unentgeltlicher Unterricht. Der Unterricht am öffentlichen Seminar ist, wie erwähnt, unentgeltlich. An der öffentlichen Seefahrtschule ist das Schulgeld für den Steuermannskursus auf 70 ℳ, für den Schifferkursus auf 60 ℳ festgesetzt; Befreiungen vom Schulgelde kommen nicht vor. Für das Technikum ist vom Senat und Bürgerschaft für jeden Kursus der Baugewerk-, Maschinenbau- und Schiffsbauschule ein Schulgeld von 100 ℳ, für Klasse I bis IV der Seemaschinistenschule von je 100, 75, 15 und 15 ℳ, sowie für die Oberklasse von 500 ℳ beschlossen. (Verh. zwischen Senat und Bürgerschaft von 1894 Seite 464, und 1895 Seite 687.) Der „Norddeutsche Lloyd“ hat für die Oberklasse eine jährliche Schülerzahl von 20 Schülern in der Weise garantirt, dass er für jeden an dieser Zahl fehlenden Schüler das Schulgeld seinerseits bezahlt. Für die „gewerbliche Fortbildungsschule“, sowie für die „gewerbliche Zeichenschule“ in Bremen beträgt das Schulgeld, ohne Rücksicht auf die Zahl der gewählten Unterrichtsgegenstände, für jeden Schüler jährlich 10 ℳ. Besuchen gleichzeitig mehrere Söhne derselben Familie die Anstalt, so hat der erste das volle Schulgeld, die übrigen je die Hälfte desselben zu entrichten. Unbemittelten Schülern kann das Schulgeld ganz oder theilweise erlassen werden. Die Zahlung des Schulgeldes bei einer der beiden Anstalten berechtigt bei Erfüllung der sonstigen Bedingungen zum unentgeltlichen Besuch des Unterrichts der andern. Für die Knaben-Zeichenschule ist das Schulgeld auf jährlich 5 ℳ festgesetzt; Unbemittelten kann es auch hier erlassen werden. An der städtischen „Maschinisten- und Gewerbeschule in

Digitized by Google

Unter den Schülern der öffentlichen Schulen waren

Tab. 353.

In Bremen:	1894 Geld-	1894 Frei-	1895 Geld-	1895 Frei-	1896 Geld-	1896 Frei-	1897 Geld-	1897 Frei-	Be-
	schüler	schüler	schüler	schüler	schüler	schüler	schüler	schüler	
Volksschullehrerseminar	—	76	—	76	—	70	—	69	
Seefahrtschule	65	—	64	—	65	—	52	—	
Technikum	134	—	244	—	333	—	384	—	
gewerbl. Fortbildungsschule	632	55	466	35	486	31	490	47	
„ Zeichenschule	396	20	371	25	359	25	372	21	
Knabenzeichenschule	252	3	204	2	193	6	191	1	
In Bremerhaven:									
Gewerbeschule	270	—	292	3	285	—	260	1	
Maschinistenschule	—	—	100	—	104	1	104	—	
Zusammen ..	1 749	154	1 741	141	1 825	133	1 853	139	

Die Schüler der gewerblichen Zeichenschule, welche auch die gewerbliche Fortbil... besuchten, sind in Tab. 353 nur für die erstere gezählt.

5. Ausgaben für die Fachschulen. Von den privaten Fachschulen empfing Unt... aus staatlichen oder städtischen Mitteln nur diejenige in Bremerhaven. Für die öffentlich... sind verwendet:

Tab. 354.

in den Jahren	Schüler-zahl	Neubau u. Erweiterung ℳ	Unterhaltung u. Betrieb ℳ	Schulgeld u. dgl. ℳ	Nettoausgaben ohne Neubau u. Erwei... überhaupt in ℳ	überhaupt für 1 Sch.	der Gemeinde in ℳ	der Gemeinde für 1 Sch.	des in ℳ
staatliches Volksschullehrerseminar in Bremen:									
1894	76	—	37 665	—	37 665	496	—	—	37 6...
1895	76	2 819	38 526	—	38 526	507	—	—	38 5...
1896	70	99 332	39 002	—	39 002	557	—	—	39 0...
1897	69	119 381	43 784	—	43 784	635	—	—	43 7...
1898	78	—	58 102	—	58 102	745	—	—	58 1...
staatliche Seefahrtschule in Bremen:									
1894	65	—	24 530	3 230	21 300	328	—	—	21 3...
1895	64	—	25 399	4 740	20 659	323	—	—	20 65...
1896	65	—	25 625	4 150	21 475	330	—	—	21 47...
1897	52	—	25 771	3 190	22 581	434	—	—	22 58...
1898	75	7 626	29 363	4 250	25 113	335	—	—	25 11...
staatliches Technikum in Bremen:									
1895	244	23 981	89 608	27 915	61 693	253	—	—	61 69...
1896	333	43 629	157 643	51 620	106 023	318	—	—	106 02...
1897	384	19	153 612	56 780	96 832	252	—	—	96 83...
1898	335	—	174 074	56 775	117 299	350	—	—	117 29...
städtische gewerbliche Schulen in Bremen:									
1894	1 103	—	30 427	7 976	22 451	20,36	22 451	20,36	—
1895	897	11 000	32 542	6 920	25 622	28,56	25 622	28,56	—
1896	901	—	33 886	6 933	26 953	29,91	26 953	29,91	—
1897	930	—	34 261	6 776	27 485	29,55	27 485	29,55	—
1898	885	—	34 434	6 817	27 617	31,21	27 617	31,21	—
städtische gewerbliche Schulen in Bremerhaven:									
1894	270	—	7 084	2 848	4 236	15,69	4 236	15,69	—
1895	395	14 641	20 255	8 829	11 426	28,93	11 426	28,93	—
1896	390	5 450	18 375	13 408	4 967	12,74	4 967	12,74	—
1897	365	5 310	21 003	17 915	3 088	8,46	3 088	8,46	—
1898	386	—	24 048	18 197	5 851	15,16	5 851	15,16	—

Für das Technikum in Bremen sind in den Rechnungsjahren 1892 und 1893 je 67... und 87 973 ℳ 84 ₰. Baukosten ausgegeben.

Die Handelsschule in Bremerhaven empfing aus der Stadtkasse in den J. 1894 bis ... jährlich 500 ℳ.

Digitized by Google

Siebenzehnter Abschnitt. **Die Rechtspflege.**

I. Im Allgemeinen.

Die früheren Nachweise über die Ergebnisse der Rechtspflege, angefangen im Jahrbuch für 1870 it 1865, dem Jahre nach Einführung des mündlichen Verfahrens bei allen Civilgerichten und der neuen rganisation der Strafrechtspflege, mussten mit dem 30 September 1879 geschlossen werden (vgl. Jahrbuch ir 1879, zweites Heft S. 181). Die neuen Zusammenstellungen begannen im 2 Heft des Jahrbuchs für 882 mit Ausnahme der Nachweise über die Geschäfte des Erbe- und Handfestenamts und der Vormund- chaftsbehörden, welche für das Jahr 1880 galten, mit dem 1 Oktober 1879, dem Tage des Inkrafttretens er neuen Reichsjustizgesetze; sie werden hier fortgesetzt. Auch für diese Zusammenstellungen liefern ie Jahresberichte der Gerichte das Material.

II. Ergebnisse der Rechtspflege.

1. Civilrechtspflege. Die erwähnten Jahresberichte enthalten Folgendes:

Tab. 355.

	1894	1895	1896	1897	1898	1894	1895	1896	1897	1898
I. Bürgerliche Rechtsstreitigkeiten:										
a. Zahl der Sachen, anhängig wurden	Amtsgericht Bremen:					Amtsgericht Bremerhaven:				
Sühnesachen, Ehesachen	111	107	112	124	104	8	8	11	16	6
andere	23	16	16	19	19	1	1	—	—	3
Mahnsachen	7 941	6 967	7 055	7 357	7 633	1 590	1 446	1 567	1 475	1 663
gewöhnliche Processe	7 076	7 187	7 597	8 041	8 149	1 336	1 401	1 710	1 727	1 764
Urkundenprocesse	1	3	6	3	2	1	1	—	—	—
Wechselprocesse	466	422	493	445	437	118	84	234	101	136
Entmündigungssachen	23	27	25	28	24	3	3	—	1	2
Aufgebotsverfahren	23	25	27	21	33	4	5	4	4	8
Arreste und einstweilige Verfügungen	208	271	238	267	278	44	67	35	69	54
Anträge ausserhalb eines bei dem Gerichte anhängigen Rechtsstreits	47	44	58	49	53	5	5	—	5	3
Vertheilungsverfahren	3	—	3	1	2	—	—	—	—	—
Zwangsverwaltungen	—	—	—	—	—	—	—	—	—	—
andere Anträge betreffend Zwangsvollstreckung	994	985	1 043	1 023	1 067	130	181	272	203	238
b. mündliche Verhandlungen, Sachen										
aus früheren Jahren	728	780	981	930	1 189	331	416	382	231	507
neue	7 101	7 290	7 432	8 397	8 627	1 694	1 339	2 606	1 916	1 683
zusammen	7 829	8 070	8 413	9 327	9 816	2 025	1 755	2 988	2 147	2 190
darunter kontradiktorische Verhandlungen	2 151	2 519	2 186	2 398	3 063	436	440	400	442	482
Ergebnisse der Verhandlungen, Endurtheile auf Versäumniss, Verzicht, Anerkenntniss und zur Erledigung eines bedingten Urtheils	4 524	4 466	4 998	5 193	5 031	920	928	1 261	1 161	1 236
andere Endurtheile	740	755	843	784	937	143	165	185	188	192
Zwischenurtheile	16	13	12	7	4	8	1	3	—	1
Vergleiche	458	449	528	512	564	82	73	41	39	61
Beweisbeschlüsse	1 021	1 211	1 264	1 237	1 520	201	236	226	247	238
andere Ergebnisse	1 195	1 276	1 432	1 796	1 692	909	1 681	1 685	1 840	1 882
zusammen	7 948	8 170	9 077	9 529	9 748	2 263	3 084	3 401	3 475	3 610

Digitized by Google

Vergleiche sind aufgenommen	9	4	4	9	10	—	—	—	
Mahnsachen,									
zurückgewiesene Gesuche	1	—	1	1	—	—	—	—	
Zahlungsbefehle	7 941	6 967	7 054	7 356	7 633	1 590	1 446	1 566	
Widersprüche	1 546	1 356	1 295	1 391	?	241	241	257	
Vollstreckungsbefehle	3 530	3 017	2 974	3 390	?	755	732	906	
Einsprüche	7	2	2	6	?	—	2		
Entmündigungssachen,									
anhängig waren	26	30	30	31	25	3	4	—	
beendet wurden	23	25	27	30	21	2	4	—	
anhängig blieben	3	5	3	1	4	1	—	—	
Beschlüsse auf Entmündigung erfolgten wegen Geisteskrankheit	16	19	17	17	16	—	2	—	
„ Verschwendung	—	—	—	—	—	—	1	—	
Wiederaufhebung der Entmündigung	3	2	1	3	1	—	—	—	
d. Dauer der Processe,									
Processe, in denen zwischen Einreichung der Klageschrift oder Ladung und dem ersten Verhandlungstermin verstrichen waren:									
Wechselprocesse,									
weniger als 1 Woche	307	292	360	242	286	73	38	114	
1 Woche bis unter 1 Monat	158	130	132	203	151	46	44	120	
1 bis unter 2 Monat	1	—	—	—	—	—	2	—	
2 „ „ 3 „	—	—	—	—	—	—	—	—	
3 Monate u. mehr	—	—	—	—	—	—	—	—	
sonstige Processe,									
weniger als 1 Woche	174	123	112	146	110	100	85	61	
1 Woche bis unter 1 Monat	6 401	6 597	7 032	7 363	7 616	1 143	1 204	1 518	
1 bis unter 2 Monat	355	299	278	372	291	72	66	121	
2 „ „ 3 „	147	168	180	162	131	21	47	9	
3 Monate u. mehr	—	3	1	1	3	—	—	1	
kontradiktorisch verhandelte Processe, in denen zwischen Einreichung der Klageschrift oder der Ladung und dem die Sache für die Instanzen erledigenden Endurtheil verstrichen waren:									
weniger als 3 Monate	470	448	468	435	500	52	68	115	
3 bis unter 6 Monate	175	198	215	181	228	38	40	37	
6 „ „ 12 „	57	54	75	71	107	17	27	22	
1 „ „ 2 Jahre	12	5	9	9	21	11	2	2	
2 Jahre und mehr	—	1	2	4	2	1	—	2	
II. Konkursverfahren:									
Sachen, aus früheren Jahren	73	63	57	46	49	4	11	7	
neue	103	83	82	76	72	24	13	12	
zusammen	176	146	139	122	121	28	24	19	
beendet wurden									
durch Zurückweisung des Antrags	22	17	15	5	15	—	1	—	
„ Schlussvertheilung	60	46	37	33	32	7	10	6	
„ Zwangsvergleich	14	17	21	18	14	7	4	2	
auf andere Art	17	9	20	17	5	7	2	1	
zusammen	113	89	93	73	66	21	17	9	
darunter Fälle, in denen ein Gläubigerausschuss vorhanden	7	6	10	4	9	—	—	—	
unbeendet blieben									
überjährige	17	14	15	6	15	—	2	2	
diesjährige	46	43	31	43	40	7	5	8	
zusammen	63	57	46	49	55	7	7	10	
Konkursverfahren sind im laufenden Jahre eröffnet	75	59	53	62	57	22	11	12	

Digitized by Google

b. 355. (Schluss.)	1894	1895	1896	1897	1898	1894	1895	1896	1897	1898
darunter über	Amtsgericht Bremen:					Amtsgericht Bremerhaven:				
engesellschaften	—	—	—	—	—	1	—	—	—	—
manditgesellschaften	—	—	—	—	—	—	—	—	—	—
ossenschaften	—	—	—	—	—	—	—	—	—	—
III. Nachlasssachen:										
ängige aus früheren Jahren	13	10	9	14	17	1	4	3	4	4
	77	82	93	76	93	5	7	1	7	2
ammen	90	92	102	90	110	6	11	4	11	6
idet wurden	80	83	88	73	93	2	8	—	7	5
ängig blieben	10	9	14	17	17	4	3	4	4	1
V. Erbe- und Handfestensachen:										
Sitzungen,										
entliche	41	41	43	46	44	4	14	13	9	22
serordentliche	15	—	13	49	46	—	2	—	—	1
ammen	56	41	56	95	90	4	16	13	9	23
Veräusserungen von Immobilien,										
kündigungen	1 391	1 466	1 706	1 833	2 115	40	36	44	34	53
enthumsübertragungen,										
durch Lassung	1 234	1 378	1 480	1 657	1 767	64	28	39	35	49
„ Zuschlagsprotokoll	90	84	91	123	77	3	7	6	4	11
„ Ueberweisungsprotokoll	9	—	—	1	65	—	—	—	—	—
ammen	1 333	1 462	1 571	1 781	1 909	67	35	45	39	60
entliche Verkäufe,										
freiwillige	22	19	20	34	19	—	1	2	2	1
Zwangsverkäufe	72	66	71	86	74	2	8	2	3	18
zusammen	94	85	91	120	93	2	9	4	5	19
stitutionen gegen Ablauf der Angabe-frist	3	7	11	13	8	2	5	—	—	23
iderspruch gegen Veräusserungen	6	5	6	10	5	—	—	—	1	—
Vertheilung von Hauskaufgeldern,										
Folge Zwangsverkaufs	65	77	75	88	68	2	6	4	3	11
Folge besonderen Antrags,										
bei öffentlichen Verkäufen	5	—	11	14	8	—	1	2	—	15
bei Verkäufen unter der Hand	3	10	10	13	8	—	7	6	4	—
bei Enteignungen	—	—	—	—	—	—	—	2	—	—
zusammen	73	87	96	115	84	2	14	14	7	26
Verpfändung von Immobilien,										
andfestenablieferungen	1 468	1 376	1 691	1 881	1 970	61	50	46	44	73
ahl der Handfesten	8 028	6 850	8 475	10 030	9 697	529	482	452	448	731
erthbetrag in Tausend Mark	23 595	22 145	30 681	30 965	30 639	2 948	1 973	2 369	2 034	3 996
eispruch gegen Willigung	41	79	73	73	84	2	—	3	—	7
davon: zurückgenommen	31	71	54	47	56	2	—	3	—	5
verglichen oder erloschen	4	5	—	24	25	—	—	—	—	—
an das Gericht verwiesen	4	—	3	—	—	—	—	—	—	—
noch unerledigt	2	3	16	2	3	—	—	—	—	—
Enteignungen,										
m 1 Januar anhängig	11	—	—	5	7	—	—	—	—	—
eue	—	—	5	3	73	—	—	—	—	—
rledigt	11	—	—	1	17	—	—	—	—	—
nhängig blieben	—	—	5	7	63	—	—	—	—	—
Sonstigen,										
Kraftloserklärung von Handfesten	17	11	10	13	14	—	—	—	—	—
Ablösungsdokumente wurden deponirt	3	3	—	1	1	—	—	—	—	—
Zahl aller Ablösungsdokumente	1 437	1 440	1 440	1 441	1 442	—	—	—	—	—
Zahl der registrirten Ehepakten	450	485	497	573	502	—	—	—	—	—
V. Verschiedenes:										
Berichtigung der Standesregister	26	37	58	45	41	17	9	16	15	13
Erbbescheinigungen	113	128	109	118	119	24	30	34	23	20
Verklarungen	48	69	55	84	110	193	246	212	235	240
Testamentseröffnungen	100	125	73	105	124	7	13	12	12	13
Schenkungen	5	3	3	2	6	—	2	—	1	—
VI. Rechtshülfesachen:										
eingegangene Ersuchungsschreiben	1 158	1 260	1 250	1 370	1 475	202	212	247	283	283

Digitized by Google

Tab. 356.

Kammer für Handelssachen

	1894	1895	1896	1897	1898	1894	1895	1896	1897
	in Bremen:					in Bremerhaven:			
a. Zahl der Sachen,									
anhängig wurden									
gewöhnliche Processe	261	230	294	243	240	55	48	59	66
Urkundenprocesse	—	1	1	1	1	—	—	—	—
Wechselprocesse	148	130	131	111	88	34	29	20	10
Arreste u. einstweilige Verfügungen	1	1	2	3	7	1	1	1	1
b. mündliche Verhandlungen,									
Sachen									
aus früheren Jahren	98	92	92	97	86	27	22	35	41
neue	372	254	257	272	267	98	122	82	114
zusammen	470	346	349	369	353	125	144	117	155
darunter									
kontradiktorische Verhandlungen	169	185	172	192	169	19	40	35	35
Ergebnisse der Verhandlungen,									
Endurtheile auf Versäumniss, Verzicht, Anerkenntniss und zur Erledigung eines bedingten Endurtheils	211	170	181	190	148	55	48	51	37
andere Endurtheile	73	75	78	90	77	10	11	12	13
Zwischenurtheile	4	4	6	4	5	—	—	2	1
Vergleiche	12	9	12	14	10	3	1	2	3
Beweisbeschlüsse	84	92	65	71	69	7	21	18	17
andere Ergebnisse	29	27	21	23	44	52	66	58	87
zusammen	413	377	363	392	353	127	147	143	158
c. Dauer der Processe,									
Processe, in denen zwischen Einreichung der Klageschrift oder Ladung und dem ersten Verhandlungstermin verstrichen waren:									
Wechselprocesse,									
weniger als 1 Woche	89	65	92	73	48	21	17	13	8
1 Woche bis unter 1 Monat	59	66	37	39	40	13	12	7	3
1 bis unter 2 Monat	—	—	2	—	—	—	—	—	—
2 „ „ 3 „	—	—	1	—	—	—	—	—	—
3 Monate u. mehr	—	—	—	—	—	—	—	—	—
sonstige Processe,									
weniger als 1 Woche	—	—	—	—	—	—	—	—	—
1 Woche bis unter 1 Monat	185	164	186	153	194	49	39	50	52
1 bis unter 2 Monat	66	54	44	61	28	6	4	4	7
2 „ „ 3 „	10	12	16	23	11	—	5	5	6
3 Monate u. mehr	—	—	—	6	8	—	—	—	1
kontradiktorisch verhandelte Processe, in denen zwischen Einreichung der Klageschrift oder der Ladung und dem die Sache für die Instanz erledigenden Urtheil verstrichen waren:									
weniger als 3 Monate	26	20	28	34	23	6	2	5	3
3 bis unter 6 „	23	27	23	28	20	—	4	3	6
6 „ „ 12 „	13	22	17	16	17	1	3	—	3
1 „ „ 2 Jahre	9	6	7	8	6	1	1	3	1
2 Jahre u. mehr	2	—	3	4	1	2	—	1	—
d. Handelsregister,									
eingeschriebene Firmen am 1 Januar	3 691	3 787	3 910	3 806	3 944	355	364	370	405
neu angezeigte	217	226	205	243	308	25	18	61	33
als erloschen gestrichen	121	103	309	105	135	16	12	26	25
Inhaber geändert	132	107	119	129	126	15	13	20	16
bestehende am 31 December	3 787	3 910	3 806	3 944	4 117	364	370	405	413
eingeschriebene Prokuren am 1 Januar	692	692	735	742	761	47	56	66	70
neu angezeigte	44	78	57	65	74	15	16	7	9
als erloschen gestrichen	44	35	50	46	40	8	6	3	3
bestehende am 31 December	692	735	742	761	795	54	66	70	76

Nach Einführung der Firmensteuer für das bremische Staatsgebiet wurden viele Firmen als e
loschen gestrichen, die schon lange nicht mehr best ären Streichung dann aber erst beantragt wu

Digitized by Google

ab. 357.	1894	1895	1896	1897	1898
a. Zahl der Sachen, anhängig wurden			Civilkammern des Landgerichts:		
in erster Instanz,					
öhnliche Processe	394	381	371	411	490
undenprocesse	5	4	3	4	5
este und einstweilige Verfügungen	46	46	60	70	81
sachen, Ungültigkeit oder Nichtigkeit der Ehe	4	3	2	—	2
hescheidung	89	84	97	95	90
erstellung des ehelichen Lebens	10	7	16	7	7
mündigungssachen, Anfechtung des Beschlusses	—	2	—	—	—
Wiederaufhebung der Entmündigung	1	—	—	1	—
in der Berufungsinstanz,					
öhnliche Processe	200	182	218	195	305
unden- und Wechselprocesse	—	1	—	—	1
Beschwerden,					
bürgerlichen Rechtsstreitigkeiten	29	34	32	27	48
Konkurssachen	4	3	2	3	—
b. mündliche Verhandlungen,					
in erster Instanz,					
Sachen					
früheren Jahren	369	390	389	399	471
te	556	497	570	652	704
sammen	925	887	957	1 051	1 175
unter kontradiktorische Verhandlungen	441	413	397	453	552
in der Berufungsinstanz,					
erjährige	50	81	56	107	82
esjährige	243	181	258	218	405
sammen	293	262	314	325	487
runter kontradiktorische Verhandlungen	201	207	223	231	336
in der Beschwerdeinstanz,					
erhaupt	2	—	—	2	—
Ergebnisse der Verhandlungen,					
in erster Instanz,					
ndurtheile auf Versäumniss, Verzicht, Anerkenntniss und zur Erledigung eines bedingten Urtheils	123	128	110	132	139
ndere Endurtheile	255	258	238	247	283
wischenurtheile	8	6	5	12	6
ergleiche	40	51	51	52	53
eweisbeschlüsse	282	286	273	309	374
nordnung eines vorbereitenden Verfahrens	—	—	—	—	—
ndere Ergebnisse	48	227	666	768	871
sammen	756	956	1 343	1 520	1 726
in der Berufungsinstanz,					
ndurtheile auf Versäumniss, Verzicht etc.	37	33	38	33	48
rtheile auf Verwerfung	—	—	—	—	—
ndere Endurtheile	154	172	155	164	229
wischenurtheile	2	2	1	1	2
ergleiche	14	14	10	13	23
eweisbeschlüsse	55	50	62	64	103
ndere Ergebnisse	5	14	241	261	396
sammen	267	285	507	536	801
c. Einzelheiten,					
Ehesachen,					
nhängig blieben	60	56	52	73	74
eue	103	94	115	102	99
usammen	163	150	167	175	173
beendet wurden					
n erster Instanz, durch Urtheil	77	87	76	74	92
ohne Urtheil	28	9	16	26	24
n der Berufungsinstanz	2	2	2	1	5
n der Revisionsinstanz	—	—	—	—	—
usammen	107	98	94	101	121
anhängig blieben					
berjährige	5	4	10	9	9
iesjährige	51	48	63	65	43
usammen	56	52	73	74	52
in den beendeten Sachen lauten rechtskräftig gewordene Urtheile auf					
Ungültigkeit oder Nichtigkeit der Ehe	1	2	—	1	—
eitweilige Trennung	18	19	22	13	20
änzliche Scheidung	51	52	48	50	63

Digitized by Google

Tab. 357. (Schluss.)	1894	1895	1896	1897
d. Dauer der Processe:				
In erster Instanz,				
Processe, in denen zwischen Einreichung der Klageschrift oder Ladung und dem ersten Verhandlungstermin verstrichen waren:		**Civilkammern des Landgerichts**		
weniger als 1 Woche	1	—	1	2
1 Woche bis unter 1 Monat	16	25	26	38
1 bis unter 2 Monat	380	355	350	378
2 „ „ 3 „	31	38	55	41
3 Monat u. mehr	75	62	57	59
kontradiktorisch verhandelte Processe, in denen zwischen Einreichung der Klageschrift oder der Ladung und dem die Sache für die Instanz erledigenden Urtheil verstrichen waren:				
weniger als 3 Monate	76	63	70	64
3 bis unter 6 Monate	79	96	82	84
6 „ „ 12 „	50	46	49	64
1 „ „ 2 Jahre	10	21	17	14
2 Jahre u. mehr	3	4	3	4
In der Berufungsinstanz,				
Processe, in denen zwischen Einreichung der Berufungsschrift und dem ersten Verhandlungstermin verstrichen waren:				
weniger als 1 Woche	1	—	—	—
1 Woche bis unter 1 Monat	4	1	—	3
1 bis unter 2 Monat	148	132	159	147
2 „ „ 3 „	10	11	30	14
3 Monat u. mehr	37	39	29	31
kontradiktorisch verhandelte Processe, in denen zwischen Einreichung der Berufungsschrift und dem die Sache für die Instanz erledigenden Urtheil verstrichen waren:				
weniger als 3 Monate	91	104	110	101
3 bis unter 6 Monate	53	48	37	43
6 „ „ 12 „	5	11	8	10
1 „ „ 2 Jahre	—	1	—	1
2 Jahre u. mehr	—	—	—	—

Tab. 358.				
	Vormundschaftsbehörden:			
für Bremen.	bestehende Vormundschaften u. Kura			
am 1 Januar	1 866	1 887	1 954	1 945
neu hinzugekommen	222	249	200	206
beendigt	201	182	209	182
am 31 December	1 887	1 954	1 945	1 969
verwaltetes Vermögen in Tausend Mark	30 975	30 322	30 648	28 504
für Vegesack,				
am 1 Januar	73	80	79	83
neu hinzugekommen	11	9	14	6
beendigt	4	10	10	7
am 31 December	80	79	83	82
verwaltetes Vermögen in Tausend Mark	230	470	419	458
für das Landgebiet,				
am 1 Januar	479	474	461	470
neu hinzugekommen	53	38	49	47
beendigt	58	51	40	47
am 31 December	474	461	470	470
verwaltetes Vermögen in Tausend Mark	4 385	4 179	4 121	4 034
für Bremerhaven,				
am 1 Januar	307	316	320	323
neu hinzugekommen	33	42	41	32
beendigt	24	38	39	29
am 31 December	316	320	322	325
verwaltetes Vermögen in Tausend Mark	900	950	875	761
Im Staat am 31 December,				
in Bremen	1 887	1 954	1 945	1 969
in Vegesack	80	79	83	82
im Landgebiet	474	461	470	470
in Bremerhaven	316	320	322	325
zusammen	2 757	2 814	2 820	2 846
verwaltetes Vermögen in Tausend Mark	36 485	35 921	36 063	33 757

Digitized by Google

Vergleichungen zwischen der Zahl der anhängig gewordenen Sachen und der Zahl der wohner ergeben:

'ab. 359.	1894	1895	1896	1897	1898
a. für Processsachen:					
tsgericht Bremen	16 916	16 054	16 673	17 378	17 801
esgleichen Bremerhaven	3 240	3 202	3 833	3 601	3 877
mmer für Handelssachen in Bremen	410	362	428	358	336
esgleichen in Bremerhaven	90	78	80	77	89
ilkammern des Landgerichts	549	527	549	588	675
ammen	21 205	20 223	21 563	22 002	22 778
r auf 100 000 Einwohner	11 217	10 344	10 904	10 814	10 904
b. für Konkurssachen:					
tsgericht Bremen	103	83	82	76	72
tsgericht Bremerhaven	24	13	12	11	10
ammen	127	96	94	87	82
er auf 100 000 Einwohner	67	49	48	43	39
c. für Nachlasssachen:					
ntsgericht Bremen	77	82	93	76	93
ntsgericht Bremerhaven	5	7	1	7	2
sammen	82	89	94	83	95
er auf 100 000 Einwohner	43	46	48	41	45
d. für Erbe- u. Handfestensachen:					
genthumsübertragungen, überhaupt	1 400	1 497	1 616	1 820	1 969
ler auf 100 000 Einwohner	741	766	817	895	943
ekutive öffentl. Verkäufe, überhaupt	74	74	73	89	92
ier auf 100 000 Einwohner	39	38	37	44	44
e. Vormundschaftssachen:					
eue Vormundschaften und Kuratelen,					
ir Bremen überhaupt	226	249	200	206	239
der auf 100 000 Einwohner	164	176	139	139	157
ür den Staat, überhaupt	319	338	304	291	337
der auf 100 000 Einwohner	169	173	154	143	161

Die Zahl der Processsachen ist, auch im Verhältniss zur Einwohnerzahl gerechnet, von Jahr zu Jahr grösser geworden.

2. Die Strafrechtspflege. Die Jahresberichte der einzelnen Behörden lassen Folgendes ersehen:

Tab. 360.	1894	1895	1896	1897	1898
Staatsanwalt in Bremen, Sachen,	Staatsanwaltschaft:				
nerledigte aus früheren Jahren	505	522	657	577	574
neue	4 181	4 416	4 475	4 671	5 122
zusammen	4 686	4 938	5 132	5 248	5 696
erledigt durch					
Einstellung des Verfahrens seitens der Staatsanwaltschaft	2 510	2 538	2 662	2 668	3 034
Beschluss der Strafkammern des Landgerichts, auf Eröffnung des Hauptverfahrens	1 309	1 395	1 520	1 618	1 767
auf Nichteröffnung desselben	113	112	103	90	84
auf andere Art	232	236	270	298	292
zusammen	4 164	4 281	4 555	4 674	5 177
unerledigt blieben					
überjährige	226	231	220	224	232
diesjährige	296	426	357	350	287
Amtsanwalt in Bremen, Sachen,					
unerledigte aus früheren Jahren	254	586	514	606	609
neue	4 511	4 852	5 159	5 176	5 381
zusammen	4 765	5 438	5 673	5 782	5 990
erledigt durch					
Zurückweisung, Beilegung oder Abgabe an andere Behörden etc.	2 011	2 474	2 379	2 909	2 985
amtsrichterlichen Strafbefehl	150	214	206	178	191
Anklage beim Schöffengericht	2 018	2 236	2 482	2 086	2 177
zusammen	4 179	4 924	5 067	5 173	5 353
unerledigt blieben					
überjährige	155	162	165	183	215
diesjährige	431	352	441	426	422

Digitized by Google

Processe, in denen zwischen Einreichung der Klageschrift oder Ladung und dem ersten Verhandlungstermin verstrichen waren:	
weniger als 1 Woche	1
1 Woche bis unter 1 Monat	16
1 bis unter 2 Monat	380
2 „ „ 3 „	31
3 Monat u. mehr	75
kontradiktorisch verhandelte Processe, in denen zwischen Einreichung der Klageschrift oder der Ladung und dem die Sache für die Instanz erledigenden Urtheil verstrichen waren:	
weniger als 3 Monate	76
3 bis unter 6 Monate	79
6 „ „ 12 „	50
1 „ „ 2 Jahre	10
2 Jahre u. mehr	3
in der Berufungsinstanz,	
Processe, in denen zwischen Einreichung der Berufungsschrift und dem ersten Verhandlungstermin verstrichen waren:	
weniger als 1 Woche	1
1 Woche bis unter 1 Monat	4
1 bis unter 2 Monat	148
2 „ „ 3 „	10
3 Monat u. mehr	37
kontradiktorisch verhandelte Processe, in denen zwischen Einreichung der Berufungsschrift und dem die Sache für die Instanz erledigenden Urtheil verstrichen waren:	
weniger als 3 Monate	91
3 bis unter 6 Monate	53
6 „ „ 12 „	5
1 „ „ 2 Jahre	—
2 Jahre u. mehr	—

Tab. 358.

	bestehende
für Bremen.	
am 1 Januar	1 866
neu hinzugekommen	222
beendigt	201
am 31 December	1 887
verwaltetes Vermögen in Tausend Mark	30 975
für Vegesack.	
am 1 Januar	73
neu hinzugekommen	11
beendigt	4
am 31 December	80
verwaltetes Vermögen in Tausend Mark	230
für das Landgebiet.	
am 1 Januar	479
neu hinzugekommen	53
beendigt	58
am 31 December	474
verwaltetes Vermögen in Tausend Mark	4 385
für Bremerhaven.	
am 1 Januar	307
neu hinzugekommen	33
beendigt	24
am 31 December	316
verwaltetes Vermögen in Tausend Mark	900
Im Staat am 31 December.	
in Bremen	1 887
in Vegesack	80
im Landgebiet	474
in Bremerhaven	316
zusammen	2 757
verwaltetes Vermögen in Tausend Mark	36 485

Digitized by Google

177	108	105	100	156	195	
17	—	—	—	—	—	
—	7	8	17	10	33	
—	—	—	—	—	—	
—	—	—	—	—	—	
194	115	113	117	166	228	
17	8	7	8	4	8	
11	15	6	8	12	30	
282	41	32	46	49	49	
1 923	321	321	384	394	492	
2 205	362	353	430	443	541	
1 101	154	144	195	162	253	
1 663	293	287	351	357	424	
82	13	8	18	26	21	
81	11	7	7	6	7	
60	13	5	5	5	6	
5	—	—	—	—	—	
1	—	—	—	—	—	
1 892	330	307	381	394	458	
86	9	4	9	18	22	
227	23	42	40	31	61	
71	6	2	6	7	5	
909	70	53	79	87	123	
980	76	55	85	94	128	
782	57	31	58	72	88	
72	15	10	17	17	27	
60	—	3	1	—	5	
17	2	5	2	—	—	
3	—	—	—	—	—	
1	—	—	—	—	—	
935	74	49	78	89	120	
—	—	—	1	1	1	
45	2	6	6	4	7	
250	49	47	51	50	50	
—	—	1	2	3	1	
3 374	445	418	469	512	659	
2	—	—	—	—	—	
2 853	386	361	438	452	558	
196	—	—	—	—	—	
165	10	15	14	12	17	
17	7	8	4	9	31	
922	137	122	181	140	205	
1 074	173	177	178	219	212	
871	59	39	61	72	93	
505	54	52	56	49	96	
—	—	—	—	—	—	
505	54	52	56	49	96	

Digitized by Google

Tab. 363. (Schluss.)	1894	1895	1896	1897	1898	1894	1895	1896	1897	1898
verurtheilt wurden (ausschliesslich der Privatklagen),	Schöffengericht in Bremen:					Schöffengericht in Bremerhaven:				
durch Urtheile des Schöffengerichts ...	2 202	2 297	2 534	2 625	2 818	372	373	454	459	5
desgleichen des Amtsrichters	80	61	95	198	49	105	105	102	161	1
zusammen Personen	2 282	2 358	2 629	2 823	2 867	477	478	556	620	7
und zwar										
Einwohner des brem. Staats.....	1 632	1 679	1 860	1 975	1 938	74	80	65	97	
sonstige Verurtheilte	650	679	769	848	929	403	398	491	523	6
männlichen Geschlechts.....	1 922	2 007	2 276	2 427	2 486	447	445	519	570	6
weiblichen „	360	351	353	396	381	30	33	37	50	
unter 18 Jahre alt	273	252	260	275	242	32	41	41	48	
Ursachen der Verurtheilung:										
Vergehen gegen die Sittlichkeit,										
Unzucht.....	47	60	75	55	36	2	—	3	19	
andere.....	3	3	8	10	22	2	1	1	—	
Vergehen gegen die öffentl. Ordnung,										
Widerstand gegen die Staatsgewalt ...	98	108	110	132	142	28	33	36	46	
Hausfriedensbruch.....	288	335	311	384	361	42	42	71	72	
Unfug, Ruhestörung	84	79	133	140	179	19	17	26	20	
Verletzung der Wehrpflicht	56	43	55	70	17	—	1	—	—	
Landstreicherei, verbotwidrige Rückkehr	16	17	13	15	10	—	—	—	1	
Obdachlosigkeit.....	39	50	83	69	100	—	1	—	3	
Bettelei	107	164	233	184	237	4	5	5	4	
Uebertretung der Seemannsordnung ...	69	59	56	49	37	86	97	85	118	13
desgl. gewerbepolizeilicher Vorschriften	109	203	264	313	332	29	17	19	35	5
desgl. gesundheitspolizeilicher „	5	6	9	15	12	2	2	1	3	
desgl. sicherheitspolizeilicher „	85	58	67	79	84	—	—	1	1	
desgl. strassenpolizeilicher „	66	85	121	122	158	7	4	5	4	1
and. hierher geh. Vergehen	182	81	113	83	68	10	13	11	9	
Vergehen gegen die Person,										
Körperverletzung.....	379	383	488	433	419	48	56	90	51	6
Beleidigung	133	156	157	212	200	31	24	27	48	4
Vergehen gegen die persönl. Freiheit..	45	29	34	53	47	9	9	9	2	
Vergehen gegen das Eigenthum,										
Diebstahl.....	290	253	256	313	342	91	95	124	115	17
Unterschlagung	133	129	136	165	147	32	35	38	34	3
Erpressung.....	—	—	—	—	—	—	—	—	—	
Begünstigung, Hehlerei	45	30	21	50	30	8	16	11	7	
Betrug und Untreue.....	145	140	147	179	189	47	39	57	66	9
strafbarer Eigennutz	30	47	50	32	14	12	12	1	12	
Sachbeschädigung	137	153	149	196	161	40	17	19	37	
oder:										
Vergehen gegen die Sittlichkeit.....	50	63	83	65	58	4	1	4	19	
desgl. gegen die öffentl. Ordnung	1 204	1 288	1 568	1 655	1 737	227	232	260	316	43
desgl. gegen die Person.....	557	568	679	698	666	88	89	126	101	17
desgl. gegen das Eigenthum.....	780	752	759	935	883	230	214	250	271	35
zusammen.....	2 594	2 671	3 089	3 353	3 344	549	546	640	707	85
wegen mehrfacher Vergehen Verurtheilte	312	313	460	530	477	72	58	84	87	8
erkannte Strafen:										
Verweis,										
gegen Personen	95	58	64	76	45	4	6	15	10	
Geldstrafen,										
gegen Personen	1 085	1 060	1 341	1 473	1 483	238	238	238	295	30
Minimum in Mark	1	1	1	1	1	1	1	2	0,40	
Maximum desgl.	150	250	450	300	450	160	150	120	150	30
Strafsumme desgl.....	22 436	22 419	27 158	30 604	33 203	5 821	5 079	5 580	7 279	9 24
Haft oder Gefängniss,										
gegen Personen	1 118	1 267	1 253	1 314	1 390	239	249	307	328	36
Minimum in Tagen	1	1	1	1	1	1	1	1	1	
Maximum desgl.	180	300	270	420	600	300	180	180	180	24
Strafsumme desgl.....	21 049	26 920	29 018	35 111	37 558	5 436	6 410	7 369	6 985	8 44
zusammen,										
Personen	2 298	2 385	2 658	2 863	2 918	481	493	560	633	73
davon doppelt gezählt, weil zu Geld- und Freiheitsstrafen verurtheilt.....	16	27	29	40	51	4	15	4	13	
c. Anträge der Staatsanwaltschaft,										
auf Vornahme einer gerichtl. Untersuchungshandlung	1 762	1 966	2 326	2 435	2 664	425	417	510	614	75
d. Rechtshülfesachen,										
eingegangene Ersuchungsschreiben	641	768				390	439	445	445	39

Digitized by Google

'ab. 364.	1894	1895	1896	1897	1898	1894	1895	1896	1897	1898
	Strafkammer II des Landgerichts als erkennendes Gericht:					Schwurgericht:				
Sitzungen,										
ıl derselben	93	95	96	97	92	22	17	23	15	18
Sachen,										
:rledigte aus früheren Jahren	55	38	47	36	49	—	3	3	1	—
der aufgenommene	1	1	3	1	2	—	—	—	—	—
ı Reichsgericht zurückverwiesen	—	2	1	1	—	—	—	—	—	—
ıe	455	447	500	521	532	26	21	21	13	17
ammen	511	488	551	559	583	26	24	24	14	17
davon erledigt,										
ch Freisprechung	42	37	35	43	34	3		4	4	2
ch Verurtheilung	424	403	477	464	481	20	17	19	9	15
ch Einstellung des Verfahrens etc.	7	1	3	3	14	—	—	—	1	—
ammen	473	441	515	510	529	23	21	23	14	17
anhängig blieben,										
erjährige	8	5	3	4	9	—	—	—	—	—
sjährige	30	42	33	45	45	3	3	1	—	—
Revision wurde eingelegt										
n Staatsanwalt	2	—	—	1	2	—	—	—	—	—
m Angeklagten	15	16	10	14	15	—	—	—	—	—
n beiden Parteien	—	—	1	—	—	—	—	—	—	—
m Nebenkläger	1	—	1	1	—	—	—	—	—	—
erledigte aus früheren Jahren	2	2	2	1	3	—	—	—	—	—
sammen	20	18	14	17	20	—	—	—	—	—
davon										
ırückgezogen etc.	—	3	2	1	4	—	—	—	—	—
ırückgewiesen nach § 386 der St.-P.-O.	1	2	5	5	6	—	—	—	—	—
)m Reichsgericht verworfen	17	9	5	7	7	—	—	—	—	—
attgegeben	—	2	1	1	2	—	—	—	—	—
ıerledigt	2	2	1	3	1	—	—	—	—	—
Wiederaufnahme des Verfahrens										
eantragt (einschl. d. unerledigten)	17	9	12	16	18	1	—	1	—	—
urückgezogen	—	—	1	—	—	—	—	—	—	—
erworfen	14	4	7	11	10	1	—	1	—	—
enehmigt	3	5	3	4	7	—	—	—	—	—
ınerledigt	—	—	1	1	1	—	—	—	—	—
gegen die Verwerfung Beschwerde erhoben										
n das Oberlandesgericht	—	—	—	—	—	—	—	—	—	—
ie Beschwerde verworfen	—	—	—	—	—	—	—	—	—	—
er Beschwerde stattgegeben	—	—	—	—	—	—	—	—	—	—
ınerledigt	—	—	—	—	—	—	—	—	—	—
Verurtheilte:										
Einwohner des bremischen Staats	563	542	583	626	629	21	20	22	12	15
onstige Verurtheilte	90	76	74	66	45	—	—	1	—	3
usammen	653	618	657	692	674	21	20	23	12	18
ınnlichen Geschlechts	597	560	618	644	626	17	17	18	10	15
veiblichen Geschlechts	56	58	39	48	48	4	3	5	2	3
ınter 18 J. alt	71	82	71	72	59	—	—	2	—	—
Ursachen der Verurtheilung:										
Vergehen gegen die Sittlichkeit,										
Kuppelei	17	11	14	18	20	—	—	—	—	—
Unzucht, Nothzucht	3	16	26	22	10	3	5	—	2	2
andere	21	3	2	6	4	—	—	—	—	1
Vergehen gegen die öffentl. Ordnung,										
Widerstand gegen die Staatsgewalt	11	3	8	7	5	—	—	—	—	—
Landfriedensbruch	—	—	—	—	—	—	—	—	—	—
Hausfriedensbruch	20	20	13	9	16	—	—	—	—	—
Unfug, Ruhestörung	—	—	1	2	1	—	3	—	—	—
Verletzung der Wehrpflicht	155	149	115	126	107	—	—	—	—	—
Meineid	1	2	1	2	—	9	5	6	5	3
Landstreicherei, verbotwidrige Rückkehr	—	—	—	—	—	—	—	—	—	—
Bettelei	6	—	1	—	1	—	—	—	—	—
Uebertretung der Seemannsordnung	36	13	26	8	36	—	—	—	—	—
desgl. gewerbepolizeilicher Vorschriften	7	6	6	1	3	—	—	—	—	—
„ gesundheitspolizeilicher „	—	1	3	1	—	—	—	—	—	—
„ sicherheitspolizeilicher „	4	1	3	—	5	—	—	—	—	—
„ strassenpolizeilicher „	—	—	—	—	—	—	—	—	—	—
and. hierher gehörende Vergehen	35	26	40	39	56	—	—	1	—	5

Digitized by Google

Tab. 364. (Schluss.)

Vergehen gegen die Person,	1894	1895	1896	1897	1898	1894	1895	1896	1897	1898
	Strafkammer II des Landgerichts als erkennendes Gericht:					Schwurgericht:				
Mord, Todtschlag	—	—	—	—	—	2	2	3	—	—
fahrlässige Tödtung	1	—	1	1	1	—	—	—	—	—
Aussetzung eines Kindes	1	—	—	—	—	—	—	—	1	—
Kindsmord	—	—	—	—	—	—	—	—	—	—
Abtreibung	2	—	—	—	5	—	—	—	—	—
Körperverletzung	58	72	97	73	76	1	—	4	—	
Beleidigung	13	13	9	12	10	—	1	—	—	
Vergehen gegen die persönl. Freiheit	26	13	11	36	17	1	—	—	—	—
Vergehen gegen das Eigenthum,										
Diebstahl	229	258	256	300	285	—	—	2	—	—
Unterschlagung	40	41	32	44	38	—	—	—	—	
Raub	—	3	—	1	2	—	2	3	—	
Erpressung	4	11	2	1	6	—	—	—	—	—
Begünstigung, Hehlerei	35	28	30	39	19	—	—	—	2	—
Betrug und Untreue	97	72	93	74	82	3	—	1	—	
Urkundenfälschung	39	35	38	45	27	—	1	1	—	
Bankerutt	10	—	6	1	4	6	2	6	3	
strafbarer Eigennutz	13	16	16	11	8	—	—	—	—	—
Sachbeschädigung	5	9	8	3	3	1	1	—	—	—
Brandstiftung	4	5	2	1	9	1	1	—	—	—
oder:										
Vergehen gegen die Sittlichkeit	41	30	42	46	34	3	5	—	2	3
desgl. gegen die öffentliche Ordnung	275	221	217	195	230	9	8	7	5	
desgl. gegen die Person	101	98	118	122	109	4	3	7	1	
desgl. gegen das Eigenthum	476	478	483	520	483	11	7	13	5	11
zusammen	893	827	860	883	856	27	23	27	13	
wegen mehrfacher Vergehen Verurtheilte	240	209	203	191	182	6	3	4	1	—
erkannte Strafen:										
Verweis,										
gegen Personen	3	7	8	9	3	—	—	—	—	—
Geldstrafe,										
gegen Personen	223	211	212	206	206	—	—	1	—	—
Minimum in Mark	3	3	3	1	1,20	—	—	300	—	—
Maximum desgleichen	3 750	1 500	1 050	7 950	3 000	—	—	300	—	—
Strafsumme desgleichen	46940	38076	29076	52564	31750	—	—	300	—	—
Haft oder Gefängniss,										
gegen Personen	370	354	415	429	436	15	12	13	8	
Minimum in Tagen	1	1	2	1	1	91	21	121	14	
Maximum in Monaten	48	48	60	42	54	24	18	48	36	
Strafsumme desgleichen	2 096	1 963	2 422	2 673	2 590	157	92	248	106	
Zuchthaus,										
gegen Personen	73	64	64	70	39	6	8	9	4	
Minimum in Monaten	1/2	3	3	1	12	12	24	12	15	
Maximum desgleichen	84	72	180	144	60	96	96	72	96	
Strafsumme desgleichen	1 844	1 466	1 920	1 746	903	241	378	243	183	
Todesstrafe,										
gegen Personen	—	—	—	—	—	—	—	1	—	—
zusammen,										
Personen	669	636	699	714	684	—	20	23	12	
davon doppelt gezählt, weil zu Geld- und Freiheitsstrafen verurtheilt	16	1	42	22	10	—	—	—	—	—

Tab. 365.

eingegangene Beschwerden,	1894	1895	1896	1897	1898
	Strafkammer I d. Landgerichts als Beschwerdegericht:				
vom Staatsanwalt	28	40	44	27	26
„ Angeklagten	156	159	170	203	169
„ Privat- oder Nebenkläger	6	7	3	9	10
von anderen Personen	7	3	2	4	9
noch anhängig am Anfange des Jahres	1	2	—	2	1
zusammen	198	211	219	245	215
erledigt,					
durch Zurücknahme	—	1	2	—	—
„ Folgegebung	51	53	56	70	67
„ Verwerfung	137	153	159	172	144
„ andere Beschlüsse	8	4	—	2	3
zusammen	196	211	217	244	214
Beschwerden gegen Beschlüsse der Kammer,					
vom Staatsanwalt	—	1	2	3	1
vom Angeklagten	13	7	6	4	6
erledigt,					
durch Zurücknahme			—	—	—
„ Folgegebung			—	—	2
„ Verwerfung			8	7	5

Digitized by Google

Sitzungen,	1894	1895	1896	1897	1898
	Strafkammer I d. Landgerichts als Berufungsgericht:				
lben	51	51	49	46	48
Sachen,					
aus früheren Jahren	24	20	25	43	30
Schöffengericht Bremen	223	235	249	299	315
Bremerhaven	34	32	29	34	44
edereinsetzung in den vorigen Stand	1	1	—	1	—
ederaufnahme des Verfahrens	—	—	2	1	—
landesgericht zurückgewiesen	—	1	—	1	2
	282	289	305	379	391
neuen Berufungen waren angemeldet:					
at- oder Nebenkläger	14	18	4	23	28
tsanwalt	14	14	18	19	47
eklagten	225	235	235	291	174
n Parteien	5	2	23	3	112
erledigt sind durch					
hme	13	18	30	40	63
eisung nach § 363 der Strafprozessordnung	—	—	—	—	—
ng des Urtheils I Instanz	141	148	155	210	194
ng desselben in der Schuldfrage	66	68	46	44	54
Strafmass	42	30	31	46	50
ng des Verfahrens	—	—	—	9	—
n	262	264	262	349	361
anhängig blieben					
ige	3	2	2	2	1
ige	17	23	41	28	29
Revision wurde eingelegt					
ivat- oder Nebenkläger	2	5	2	5	4
aatsanwalt	—	1	—	1	1
geklagten	12	14	7	18	15
hängige Sachen	1	2	7	1	3
en	15	22	16	25	23
davon					
genommen	3	1	3	—	1
gewiesen nach § 386 der Strafprozessordnung	2	4	4	7	2
berlandesgericht verworfen	8	9	8	13	17
als begründet erachtet	—	1	—	2	3
nen	13	15	15	22	23
ligt	2	7	1	3	—
Wiederaufnahme des Verfahrens beantragt					
rivat- oder Nebenkläger	—	—	—	—	—
taatsanwalt	—	—	1	—	—
ngeklagten	2	—	3	3	3
davon					
genommen	—	—	1	—	—
rfen	2	—	2	2	3
raufnahme angeordnet	—	—	1	1	—
Wiedereinsetzung in den vorigen Stand beantragt					
Angeklagten	1	2	1	1	—
davon					
ehnt	—	1	1	—	—
gegeben	1	—	—	1	—

Vergleichungen, wie die folgenden Zusammenstellungen sie bringen, machen Manches von Inhalt der vorhergegangenen Tabellen deutlicher.

b. 367. am	1894	1895	1896	1897	1898
	a. Neue Sachen ausschl. der Privatklagen bei den Schöffengerichten:				
öffengericht in Bremen	2 319	2 524	2 807	2 898	3 035
l. in Bremerhaven	495	477	583	647	865
fkammer II	455	447	500	521	532
wurgericht	26	21	21	13	17
ammen	3 295	3 469	3 911	4 079	4 449
r auf 100 000 Einwohner u. 1 Jahr	1 743	1 774	1 978	2 005	2 130
Schöffengericht in Bremen,	b. Freisprechungen und Verurtheilungen:				
geurtheilte überhaupt	2 772	2 755	3 157	3 292	3 372
eigesprochene	490	397	528	469	505
rurtheilte	2 282	2 358	2 629	2 823	2 867

Digitized by Google

Tab. 367. (Fortsetzung.)

	1894	1895	1896	18
Schöffengericht in Bremerhaven,				
Abgeurtheilte überhaupt	531	530	513	
Freigesprochene	54	52	56	
Verurtheilte	477	478	556	
Strafkammer II,				
Abgeurtheilte überhaupt	738	690	743	
Freigesprochene	85	72	86	
Verurtheilte	653	618	657	
Schwurgericht,				
Abgeurtheilte überhaupt	26	27	29	
Freigesprochene	5	7	7	
Verurtheilte	21	20	23	
zusammen,				
Abgeurtheilte überhaupt	4 067	4 002	4 542	4
Freigesprochene	634	528	677	
Verurtheilte	3 433	3 474	3 865	4
Von je 1000 Abgeurtheilten wurden demnach				
freigesprochen	156	132	149	
verurtheilt	844	868	851	
			c. Zahl der Verurtheilten	**überh**
Schöffengericht in Bremen	2 282	2 358	2 629	2
desgl. in Bremerhaven	477	478	556	
Strafkammer II	653	618	657	
Schwurgericht	21	20	23	
zusammen	3 433	3 474	3 865	4
oder auf 100 000 Einwohner	1 816	1 777	1 954	2
			d. Die Verurtheilten nach	**Geschlec**
Schöffengericht in Bremen,				
männliche Verurtheilte	1 922	2 007	2 276	2
weibliche „	360	351	353	
Schöffengericht in Bremerhaven,				
männliche Verurtheilte	447	445	519	
weibliche „	30	33	37	
Strafkammer II,				
männliche Verurtheilte	597	560	618	644
weibliche „	56	58	39	
Schwurgericht,				
männliche Verurtheilte	17	17	18	
weibliche „	4	3	5	
zusammen,				
männliche Verurtheilte	2 983	3 029	3 431	3 651
weibliche „	450	445	434	
Es betrug				
die männliche Bevölkerung im Staat	91 862	95 759	96 487	99 344
„ weibliche „ „ „	97 181	99 751	101 266	104 121
es wurden also verurtheilt:				
von je 100 000 männlichen Einwohnern	3 247	3 163	3 556	3 675
„ „ „ weiblichen „	463	446	429	476
Schöffengericht in Bremen,				**e. Die Verurtheilten nach dem Wohn**
Einwohner des brem. Staats	1 630	1 679	1 860	1 975
sonstige Verurtheilte	652	679	769	848
Schöffengericht in Bremerhaven,				
Einwohner des brem. Staats	74	80	65	97
sonstige Verurtheilte	403	398	491	523
Strafkammer II,				
Einwohner des brem. Staats	563	542	583	626
sonstige Verurtheilte	90	76	74	66
Schwurgericht,				
Einwohner des brem. Staats	21	20	22	12
sonstige Verurtheilte	—	—	1	—
zusammen,				
Einwohner des brem. Staats	2 288	2 321	2 530	2 710
sonstige Verurtheilte	1 145	1 153	1 335	1 437
Bei den Zählungen wurden ermittelt:				
Einwohner des brem. Staats	189 043	195 510	197 753	203 465
andere Personen	ca. 2 984	3 015	ca. 3 049	ca. 3 137
es wurden also verurtheilt:				
von je 100 000 Einwohnern	1 210	1 187	1 279	1 332
„ „ „ and. Personen	38 371	38 242	43 785	45 808

Digitized by Google

Tab. 367. (Schluss.)	1894	1895	1896	1897	1898
Vergehen gegen die Sittlichkeit,	**f. Zahl u. Art der Vergehen:**				
uppelei	17	11	14	18	58
nzucht, Nothzucht	55	81	104	98	12
ndere	26	7	11	16	27
Vergehen gegen die öffentl. Ordnung,					
'iderstand gegen die Staatsgewalt	137	144	154	185	200
ausfriedensbruch	350	397	395	465	489
nfug, Ruhestörung	103	99	160	162	200
erletzung der Wehrpflicht	211	193	170	196	124
eineid	10	7	8	7	3
andstreicherei, verbotwidrige Rückkehr	16	17	13	16	12
ettelei	117	169	239	188	243
bdachlosigkeit	39	51	83	72	102
ebertretung des Vereinszollgesetzes	11	18	17	20	34
esgl. der Seemannsordnung	191	169	167	175	249
esgl. gewerbepolizeilicher Vorschriften	145	226	289	349	370
esgl. gesundheitspolizeilicher „	7	9	13	19	12
esgl. sicherheitspolizeilicher „	89	59	71	80	98
esgl. strassenpolizeilicher „	73	89	126	126	175
ndere	216	102	147	111	117
Vergehen gegen die Person,					
lord, Todtschlag, Tödtung	3	2	4	1	1
indesmord	—	—	—	—	—
ussetzung eines Kindes	—	—	—	1	—
btreibung	2	—	—	—	5
örperverletzung	486	511	679	557	559
eleidigung	177	194	193	272	252
ergehen gegen die persönl. Freiheit	82	51	54	91	69
Vergehen gegen das Eigenthum,					
iebstahl	610	606	638	728	743
nterschlagung	205	205	206	243	226
aub, Erpressung	4	16	5	2	10
egünstigung, Hehlerei	88	74	62	98	57
etrug und Untreue	292	251	298	319	330
rkundenfälschung	39	36	90	45	28
ankerutt	16	2	12	4	5
randstiftung	5	6	2	1	8
achbeschädigung, strafbarer Eigennutz	238	255	192	291	222
oder,					
ergehen gegen die Sittlichkeit	98	99	129	132	97
esgl. gegen die öffentl. Ordnung	1 715	1 749	2 052	2 171	2 428
esgl. gegen die Person	750	758	930	922	886
esgl. gegen das Eigenthum	1 497	1 451	1 505	1 731	1 629
Auf je 1 Jahr und 100 000 Einwohner kamen:					
ergehen gegen die Sittlichkeit	52	51	65	65	46
ausfriedensbruch	185	203	200	229	234
nd. Vergehen gegen die öffentl. Ordnung	722	692	838	838	928
örperverletzung	257	261	343	274	268
nd. Vergehen gegen die Person	140	126	127	179	157
iebstahl	323	310	322	358	356
etrug u. Untreue	154	128	151	157	158
nd. Vergehen gegen das Eigenthum	315	304	288	336	266
ergehen überhaupt	2 148	2 075	2 334	2 436	2 413

Die „Einwohner des brem. Staats" werden jährlich ermittelt (vergl. S. 19 dieses Heftes), die „anderen Personen", die s. g. vorübergehend Anwesenden, dagegen nur alle 5 Jahre, bei den vom Bundesrath angeordneten Zählungen; für die Jahre 1894, 1896, 1897 und 1898 ist ihre Zahl nach Massgabe der Zählungen vom December 1890 und 1895 berechnet worden.

Das Wort „Vergehen" ist hier wie unter „Ursachen der Verurtheilung" stets im allgemeinen sprachgebräuchlichen Sinne gebraucht, nicht im Sinne des Strafgesetzbuches.

3. Die beendeten Konkurse. Die Nachweise sind aus den Zählkarten zusammengestellt, die in Folge eines Bundesrathsbeschlusses über jedes beendete Konkursverfahren seit dem 1 Januar 1895 auch bei den bremischen Amtsgerichten angefertigt werden. Im Staatsgebiet wurden Konkurse beendet:

Tab. 368.	1895	1896	1897	1898
iberhaupt	77	70	65	59
Es war	Mark	Mark	Mark	Mark
lie Schuldenmasse	3 159 179	1 586 852	1 343 762	1 650 105
lie Theilungsmasse	525 799	465 770	385 312	649 440

Digitized by Google

Tab. 368. (Schluss.) Verlust der Gläubiger:	1895 Mark	1896 Mark	1897 Mark	1898 Mark
insgesammt	2 707 517	1 202 877	1 056 247	1 176 025
von je 1000 Mark	857	758	786	713
auf je 1000 Einwohner	13 848	6 083	5 191	5 63.

In den beiden letzten Jahren entfielen von den Konkursen auf

Tab. 369.	Bremen		Vegesack		Bremerhaven		Landgebiet		zusammen	
nach dem Wohnsitz des Schuldners	1897	1898	1897	1898	1897	1898	1897	1898	1897	189
	50	41	1	3	10	12	4	3	65	5
Das Verfahren dauerte										
bis zu 1 Jahre	37	33	1	3	8	11	1	1	47	4
über 1 bis 2 Jahre	9	6	—	—	1	1	3	2	13	
„ 2 „ 3 „	1	1	—	—	1	—	—	—	2	
„ 3 Jahre	3	1	—	—	—	—	—	—	3	
Es war	M.	M.	M.	M.	M.	M.	M.	M.	M.	M.
die Schuldenmasse	956 390	1440005	2 474	35 715	327 941	147 505	56 957	26 881	1 343 762	1 650 [illegible]
die Theilungsmasse	272 185	593 494	1 770	10 564	97 481	34 008	13 876	11 374	385 312	649 4[illegible]
davon										
für Masseschulden	17 497	8 371	—	—	12 346	5 983	50	1 969	29 893	16 [illegible]
für Massekosten	49 333	147 962	336	1 973	15 437	6 517	2 798	2 584	67 904	159 [illegible]
den Gläubigern	205 355	437 161	1 434	8 591	69 698	21 508	11 028	6 821	287 515	474 [illegible]
Die Gläubiger verloren										
insgesammt	751 035	1002844	1 040	27 124	258 243	125 997	45 929	20 060	1 056 247	1 176 025
von je 1000 Mark	785	696	420	759	787	854	806	746	786	71[illegible]
auf 1000 Einwohner	5 068	6 589	277	7 060	14 501	6 901	1 362	580	5 191	5 63[illegible]
Die Verluste erfolgten bei										
Industriegewerben, Bauunternehmern	73 444	516 354	—	—	—	—	20 947	—	94 391	516 [illegible]
and. Industriegew.	144 450	126 033	1 040	4 857	15 023	48 105	3 006	2 000	163 519	180 [illegible]
Grosshandel	207 595	6 375	—	—	—	—	—	—	207 595	6 [illegible]
Kleinhandel	246 632	215 274	—	15 817	238 825	77 014	9 037	18 060	494 494	326 [illegible]
Handelsvermittelung	—	93 889	—	—	—	878	—	—	—	94 [illegible]
Schiffsbesatzungen	—	—	—	6 450	514	—	—	—	514	6 [illegible]
Fuhrgeschäften	1 082	—	—	—	—	—	—	—	1 082	—
Gast- u. Schenkwirthen	72 215	44 919	—	—	3 881	—	—	—	76 096	44 [illegible]
pers. Dienstleistungen	5 617	—	—	—	—	—	—	—	5 617	—
Gesundheitspflege	—	—	—	—	—	—	—	—	—	—
Erziehung u. Unterricht	—	—	—	—	—	—	—	—	—	—
Künste u. Wissenschaften	—	—	—	—	—	—	—	—	—	—
Rechtspflege	—	—	—	—	—	—	12 939	—	12 939	—
Rentnern	—	—	—	—	—	—	—	—	—	—

Die Berufsbezeichnungen der Gemeinschuldner sind in Uebereinstimmung mit den sonst für das Jahrbuch üblichen gewählt (vergl. z. B. Tab. 108, 125 u. 140).

Digitized by Google

Achtzehnter Abschnitt. **Die Staatsfinanzen.**

I. Im Allgemeinen.

1. Die Brutto-Einnahmen und Ausgaben. Das Material für die Zusammenstellungen in
heile des Jahrbuchs haben geliefert: die Jahresabrechnung der Finanzdeputation, die Angaben
atbudgets für ausserordentliche Verwendungen über die Einnahmen und Ausgaben des verflossenen
ie Specialbudgets und Rechnungsbücher der einzelnen Verwaltungen und die Rechnungsbücher
eralkasse. Die in früheren Veröffentlichungen angewendete Eintheilung der Einnahmen
sgaben nach ihren Quellen und Zwecken ist auch für die vorliegende benutzt; ebenso ist für
ragung einer Einnahme oder Ausgabe als gewöhnliche oder ungewöhnliche wie früher lediglich
kung und nicht der Zeitpunkt ihres Eintretens entscheidend gewesen. Es sind darum nur Ein-
welche allein in Folge einer Verminderung der Aktiven erzielt wurden, als ungewöhnliche ge-
Ebenso sind Ausgaben für neue Gebäude zu Verwaltungszwecken, für Schulen, Krankenanstalten,
sseerweiterung, wie sie in gewissen Zeiträumen immer wieder kommen, und wie sie jede Gene-
elbst zu tragen hat, nicht als ungewöhnliche bezeichnet worden, sondern lediglich Ausgaben für
agende Anlagen; allein diese Anlagen gewähren bei einer Heranziehung künftiger Generationen
tragung der Kosten vermittelst Verzinsung und Tilgung von Anleihen auch den nöthigen Ersatz.

Um die wirkliche Gebahrung jedes Jahres ersichtlich zu machen, sind weder die Kassen-
vom Anfange des Jahres, noch die Einzahlungen auf Anleihen im Laufe des Jahres in Einnahme
. Die Einnahmen vom Stadtweinkeller, den Gas- und Wasserwerken, sowie die Ausgaben für
nstalten sind in die Uebersichten in der bisher üblichen Weise als Brutto-Einnahmen und Aus-
eingestellt, um die Vergleichbarkeit mit früheren Jahren nicht aufzuheben. Aus dem gleichen
sind die aus den „Nachträgen zum Jahresbudget" gezahlten Restsummen für das Jahr gebucht,
hem sie zur Zahlung gelangten. Auch „vom Schlachthaus" sind nicht nur die der Generalkasse
ten Zinsen sondern alle Einnahmen angeschrieben, ebenso ist bei den Ausgaben für dasselbe ver-
. Im Uebrigen schliessen sich die Uebersichten den früher, zuletzt im zweiten Heft des Jahrbuchs
96, veröffentlichten an. In Bezug auf Nachweise für die einzelnen Jahre 1847—1893 muss auf
früheren Veröffentlichungen verwiesen werden. Wo die jetzigen Zahlen gegen früher veröffent-
abweichen, sind die jetzigen als die richtigeren anzusehen.

a. Die Brutto-Einnahmen. Zur Vereinnahmung kamen in den Rechnungsjahren:

). 370.	1894		1895		1896		1897		1898	
	M.	₰.	M.	₰.	M.	₰.	M.	₰.	M.	₰.
aupt	17123182	36	18748543	80	18546681	30	20532538	46	23373105	76
davon										
hnliche Einnahmen	16944504	53	18736218	41	18450140	68	20328517	24	22967445	57
wöhnliche Einnahmen	178 677	83	12 325	39	96 540	62	204 021	22	405 660	19
und zwar										
I. aus direkten Abgaben:										
1. vom Boden, von Gebäuden,										
nd- und Gebäudesteuer	1 114 521	21	1 126 979	63	1 146 195	49	1 185 190	28	1 209 472	96
2. vom Einkommen und Vermögen,										
kommensteuer	3 279 392	85	3 277 963	61	3 546 597	22	3 849 927	23	4 129 905	50
mögensteuer	—	—	—	—	—	—	—	—	—	—
3. von Gewerben,										
rthschaftsabgabe	74 114	17	71 690	6	75 365	74	77 936	—	78 348	50
nensteuer	615 599	75	620 628	50	629 126	—	631 485	25	647 046	65
4. and. direkte Abgaben,										
euchtungssteuer in Bremen etc.	665 591	32	673 822	—	665 914	3	711 637	86	716 699	69
sssersteuer desgleichen	168 000	65	170 155	21	169 347	64	180 680	7	183 246	33
nalsteuer desgleichen	104 589	96	108 140	7	107 647	70	114 571	60	115 650	87
fuhrsteuer	41 542	—	46 992	27	52 350	45	57 807	81	98 724	20
beneinnahmen, Geldstrafen	10 872	43	5 970	48	10 989	61	16 775	80	16 192	28
II. aus indirekten Abgaben:										
1. Zölle u. dergl. Abgaben,										
hiffahrtsabgabe	—	—	503 368	50	540 764	20	604 011	70	691 502	—
üterdeklarationsabgabe	104 705	69	114 208	59	120 066	94	125 895	59	135 770	28
ntheil am Ertrage der Zölle und Reichs-										
steuern	1 373 277	27	1 486 777	62	1 622 429	33	1 583 753	44	1 748 522	89
2. Gebrauchs- u. Verbrauchsabgaben,										
on Esswaaren,										
Vieh, Fleisch u. Fleischwaaren	390 802	98	426 832	69	428 924	49	441 836	44	453 642	26
Butter und Käse	76 127	39	79 965	70	78 207	65	76 055	46	82 455	28

Digitized by Google

Tab. 370. (Fortsetzung.)	1894 M.	1894 ₰	1895 M.	1895 ₰	1896 M.	1896 ₰	1897 M.	1897 ₰
von Bier	89 108	18	97 220	32	97 335	49	105 945	60
„ Lustfuhrwerken	10 945	—	10 335	—	11 365	—	10 765	—
„ Pferden	44 355	38	45 777	90	46 033	10	48 200	—
„ Hunden	23 794	41	25 311	14	26 030	17	25 923	—
Nachtigallen u. Sprossern	20	—	20	—	20	—	20	—
3. von Rechtsgeschäften u. Amtshandlungen,								
Stempelpapier u. Obligationsstempel	27 400	88	ca. 27 000	—	ca. 29 000	—	ca. 30 000	—
Stempel auf Wechsel	4 053	53	4 011	20	4 301	59	4 369	20
„ „ Seeversicherungen	96 910	47	110 192	11	107 294	26	110 484	50
„ „ Feuerversicherungen	107 181	10	122 220	62	ca. 117 403	35	ca. 126 368	75
„ „ sonstige Versicherungen	3 075	54						
von Erbschaften	641 188	6	248 132	61	301 046	56	335 348	87
vom Kauf, Verkauf u. Tausch v. Immobilien	368 007	72	395 071	58	367 917	44	428 334	20
„ öffentlichen Verkauf von Mobilien, Waaren u. Schiffen	6 181	84	6 382	18	6 936	23	11 650	—
von Wechselprotesten	4 089	—	ca. 4 000	—	ca. 4 000	—	ca. 4 000	—
Rekognitionsgelder	4 084	19	5 128	9	4 878	53	5 822	13
Gerichtssporteln	354 741	86	353 129	83	360 456	68	388 674	47
and. Sporteln, von der Polizei in Bremen	87 123	74	93 610	42	93 146	36	118 780	47
von Archiv u. Regierungskanzlei	12 320	11	16 374	72	15 021	40	11 216	24
vom Amt Vegesack	1 064	75	1 303	65	1 594	4	1 706	97
„ Amt Bremerhaven	27 867	5	32 393	6	37 185	50	47 095	54
„ Landherrnamt	4 919	19	4 384	82	5 844	1	7 446	6
„ Standesamt in Bremen	4 481	40	4 599	60	4 327	30	4 359	80
von der Sanitätsbehörde	1 698	10	1 534	36	1 496	88	1 481	80
vom Katasteramt	31 883	29	37 108	79	39 956	—	38 373	90
„ Generalsteueramt	26 504	10	20 646	79	21 636	5	21 893	65
von Lehrerprüfungen	816	30	926	—	324	40	1 111	50
vom städtischen Museum	—	—	—	—	3 531	30	4 417	14
zufällige Einnahmen	3 027	79	1 533	59	2 447	4	3 205	32
4. and. indirekte Abgaben,								
von Billards u. Kegelbahnen	4 907	50	5 710	50	6 590	20	8 090	—
von Maskenbällen, Tanzmusiken etc.	3 920	—	3 600	—	7 799	46	7 095	55
III. von Verkehrsanstalten u. dgl.: (vgl. Ausg. Kap. III.)								
1. von Strassen u. Wegen,								
Chaussee- u. Wegegelder im Landgebiet	42 415	79	43 139	20	44 555	97	46 781	42
2. von Eisenbahnen,								
Pachten u. Miethen	8 645	97	10 623	76	8 416	77	5 552	21
vom Neustadtsbahnhof	32 165	59	38 849	26	37 781	40	48 572	32
der Weserbahn incl. der Niederlage etc.	156 068	34	207 220	37	191 187	40	177 935	35
der Oldenburg-Bremen Bahn	77 252	17	77 068	89	77 386	16	77 432	19
3. von Förderung der Landwirthschaft,								
Entwässerungsanstalt im Blocklande	32 065	—	32 065	—	32 065	—	32 065	—
4. von Förderung der Gewerbe,								
vom Gewerbemuseum	1 262	40	1 331	3	1 651	51	987	23
5. von Förderung d. Handels u. d. Schiffahrt,								
Hafen-, Krahn- u. Schleusengelder etc.,								
in Bremen	772 459	63	934 141	22	897 828	61	966 177	31
in Vegesack	3 643	50	3 564	65	4 225	95	5 053	10
in Bremerhaven	259 250	42	255 768	91	233 287	40	550 884	28
Kanalgelder	3 905	80	3 946	—	3 838	70	3 617	—
von öffentlichen Magazinen u. Lagerhäusern	341	83	356	86	514	—	417	68
IV. von anderem Eigenthum und aus Hoheitsrechten:								
1. von and. Eigenthum (Ausg. Kap. VII. 5),								
Grund- u. Erbenzinsen, Stättegelder, Meierzinsen u. Weinkaufsgelder,								
Bremen etc.	892	33	1 874	71	1 786	29	1 769	62
Bremerhaven	37 363	61	39 464	72	38 171	57	37 392	26
Miethe für Häuser u. öffentl. Plätze,								
Bremen, für Häuser in der Stadt etc.	88 310	80	120 642	12	143 787	8	144 265	30
für Lager- u. and. öffentl. Plätze	39 681	33	41 225	78	43 968	4	51 876	65
Bremerhaven, für Häuser u. Plätze	81 658	73	95 723	30	97 691	70	108 845	24
von Ländereien, von der Bürgerweide	7 007	50	6 652	50	7 007	50	6 938	46
vom Stadtwerder	27 821	—	27 565	50	25 434	—	26 630	75
von and. Ländereien	36 859	64	37 371	81	36 377	42	37 472	28
von Ländereien in Bremerhaven	2 790	85	3 425	—	2 748	5	2 987	—

Digitized by Google

(Schluss.)	1894		1895		1896		1897		1898	
	M.	₰.	M.	₰.	M.	₰.	M.	₰.	M.	₰.
en	242	50	292	50	312	50	272	50	267	50
wagen	7 393	10	7 470	80	7 465	40	7 874	60	6 943	70
inkeller	367 807	2	408 373	14	390 606	12	380 842	6	375 690	15
u. Wasserwerken in Bremen	2 124 650	82	2 247 403	27	2 336 675	8	2 527 946	53	2 822 339	45
ricitätswerke daselbst	230 812	54	293 821	61	347 187	22	414 471	40	471 606	5
Aktivforderungen	272 077	93	139 375	69	126 394	64	63 880	29	61 776	1
itsrechten (vgl. Ausg. Kap. VII. 6),										
des Bürgerrechts der Stadt										
nd des Staatsbürgerrechts	12 606	25	15 908	—	16 091	50	16 137	—	16 962	—
,unschweiger Lotterie	24 000	—	24 000	—	24 000	—	24 000	—	24 000	—
Nachlassgelder	12 748	17	7 538	90	4 420	28	1 512	79	902	55
n	1 903	—	1 903	—	1 947	17	2 063	—	2 003	—
/. aus anderen Titeln:										
rafanstalten (Ausg. Kap. II. 2)	72 942	39	76 865	53	68 956	50	74 185	51	85 771	79
enbau in Bremen (Ausg. Kap. III)	422 544	97	338 951	79	399 933	29	488 686	68	1 497 385	11
Landgebiet	5 560	91	4 756	95	4 478	75	4 891	36	4 807	82
wesen (vgl. Ausg. Kap. IV. 2),										
ld d. entgeltlichen Volksschulen	126 521	5	125 103	63	127 805	9	127 789	11	129 430	95
„ Realschulen	52 982	40	51 147	50	49 520	—	49 102	80	48 969	50
„ Hauptschule	—	—	116 517	50	123 595	—	126 692	55	148 935	70
„ Seefahrtschule	3 230	—	4 740	—	4 150	—	3 190	—	4 250	—
vom Technikum	11 490	—	27 915	—	51 620	—	56 780	27	56 775	—
von den gewerblichen Schulen	7 976	25	6 920	—	6 932	50	6 776	25	6 817	50
von d. landw. Winterschule	—	—	—	—	—	—	—	—	1 500	—
lachthaus in Bremen	270 548	42	304 748	79	323 379	12	324 611	65	314 234	79
allgemeinen Krankenanstalt desgl.	—	—	—	—	—	—	490 812	20	518 774	16
Friedhöfen desgl.	110 683	6	115 355	56	99 418	56	106 894	56	113 440	56
Zollverwaltung	1 064 801	78	1 077 080	70	1 072 493	78	1 111 860	7	1 171 075	56
n der aufgehobenen Wittwenkassen	14 311	59	15 816	49	14 252	83	13 767	8	101	13
er Hauptschule	—	—	951 037	66	—	—	—	—	—	—
nahmen, welche nur durch Vermin-ung der Aktiva erzielt werden:										
rkaufte Grundstücke, Abkauf von rzinsen etc.	88 417	30	12 325	39	96 540	62	131 728	97	94 762	24
räusserte Bauplätze in Bremen	—	—	—	—	—	—	—	—	—	—
remerhaven	90 260	53	—	—	—	—	72 292	25	310 897	95
oder										
I. aus direkten Abgaben:										
n Boden, von Gebäuden	1 114 521	21	1 126 979	63	1 146 195	49	1 185 190	28	1 209 472	96
n Einkommen und Vermögen	3 279 392	85	3 277 963	61	3 546 597	22	3 849 927	43	4 129 905	50
n Gewerben	689 713	92	692 318	56	704 491	74	709 421	25	725 395	15
d. direkte Abgaben	990 596	36	1 005 080	3	1 006 249	43	1 081 473	14	1 130 513	37
II. aus indirekten Abgaben:										
ölle u. dergl. Abgaben	1 477 982	96	2 104 354	71	2 283 260	47	2 313 660	73	2 575 795	17
ebrauchs- u. Verbrauchsabgaben	635 153	34	685 462	75	687 915	90	708 745	50	725 077	39
en Rechtsgeschäften u. Amtshandlungen	1 818 620	1	1 489 684	2	1 529 744	92	1 706 140	45	1 845 720	65
nd. indirekte Abgaben	8 827	50	9 310	50	14 389	66	15 185	55	15 716	88
III. von Verkehrsanstalten u. dgl.:										
von Strassen u. Wegen	42 415	79	43 139	20	44 555	97	46 781	42	47 167	41
von Eisenbahnen	274 132	7	333 762	28	314 721	73	309 542	7	280 780	48
von Förderung der Landwirthschaft	32 065	—	32 065	—	32 065	—	32 065	—	32 065	—
desgl. der Gewerbe	1 262	40	1 331	3	1 651	51	987	23	1 070	83
desgl. des Handels und der Schiffahrt	1 039 601	18	1 197 777	64	1 139 694	66	1 526 149	37	1 940 609	48
IV. von and. Eigenthum etc.:										
von and. Eigenthum	3 325 369	70	3 470 682	45	3 605 612	61	3 813 464	94	4 162 018	18
aus Hoheitsrechten	51 257	42	49 349	90	46 458	95	43 742	79	43 867	55
V. aus and. Titeln	2 163 592	82	3 216 957	10	2 346 535	42	2 986 040	9	4 102 269	57
II. Einnahmen, welche nur durch Verminderung der Aktiva erzielt werden	178 677	83	12 325	39	96 540	62	204 021	22	405 660	19
oder:										
I. aus direkten Abgaben	6 074 224	34	6 102 341	83	6 403 533	88	6 826 012	10	7 195 286	98
II. aus indirekten Abgaben	3 940 583	81	4 288 811	98	4 515 310	95	4 743 732	23	5 162 310	9
zusammen	10014808	15	10391153	81	10918844	83	11569744	33	12357597	7
III. von Verkehrsanstalten u. dgl.	1 389 476	44	1 608 075	15	1 532 688	87	1 915 525	9	2 301 693	20
IV. von and. Eigenthum	3 376 627	12	3 520 032	35	3 652 071	56	3 857 207	73	4 205 885	73
V. aus and. Titeln	2 163 592	82	3 216 957	10	2 346 535	42	2 986 040	9	4 102 269	57
VI. Einnahmen, welche nur durch Verminderung der Aktiva erzielt werden	178 677	83	12 325	39	96 540	62	204 021	22	405 660	19

Digitized by Google

Der Procentantheil der einzelnen Quellen an der Gesammteinnahme sowie der E… hältniss zur Bevölkerung ist demnach wie folgt gewesen:

Tab. 371.

	pct. aller Einnahmen					auf d. Kopf d. Bev…		
	1894	1895	1896	1897	1898	1894	1895	1896
Einnahmen überhaupt	100,0	100,0	100,0	100,0	100,0	90,58	95,89	93,79
davon								
gewöhnliche	98,96	99,93	99,48	99,01	98,26	89,63	95.83	93,3…
ungewöhnliche	1,04	0,07	0,52	0,99	1,74	0,95	0,06	0,47
und zwar								
I. aus direkten Abgaben:								
1. vom Boden, von Gebäuden	6,58	6,01	6,21	5,83	5,27	5,89	5,76	5,86
2. vom Einkommen und Vermögen	19,35	17,50	19,22	18,94	17,98	17,35	16,77	17,93
3. von Gewerben	4,07	3,70	3,82	3,49	3,16	3,65	3,54	3,56
4. and. direkte Abgaben	5,85	5,36	5,46	5,32	4,92	5,24	5,14	5,09
II. aus indirekten Abgaben:								
1. Zölle u. dgl. Abgaben	8,72	11,23	12,37	11,38	11,21	7,82	10,76	11,55
2. Gebrauchs- u. Verbrauchsabgaben	3,75	3,66	3,73	3,49	3,16	3,36	3,51	3,48
3. v. Rechtsgeschäften u. Amtshandlungen	10,73	7,95	8,29	8,39	8,04	9,62	7,62	7,73
4. and. indirekte Abgaben	0,05	0,05	0,08	0,08	0,07	0,05	0,05	0,07
III. von Verkehrsanstalten u. dgl.:								
1. von Strassen u. Wegen	0,25	0,23	0,24	0,23	0,21	0,22	0,22	0,23
2. von Eisenbahnen	1,62	1,78	1,71	1,52	1,22	1,45	1,71	1,59
3. von Förderung der Landwirthschaft.	0,19	0,17	0,17	0,16	0,14	0,17	0,16	0,16
4. desgl. der Gewerbe	0,01	0,01	0,01	0,00	0,00	0,01	0,01	0,01
5. desgl. des Handels und der Schiffahrt	6,13	6,39	6,18	7,51	8,45	5,50	6,13	5,76
IV. von and. Eigenthum etc.:								
1. von and. Eigenthum	19,63	18,53	19,54	18,76	18,12	17,59	17,75	18,23
2. aus Hoheitsrechten	0,30	0,26	0,25	0,21	0,19	0,27	0,25	0,24
V. and. ordentl. Einnahmen	12,77	17,17	12,72	14,69	17,86	11,44	16,45	11,87
VI. Einnahmen, welche nur durch Verminderung der Aktiva erzielt werden	100,0	100,0	100,0	100,0	100,0	0,95	0,06	0,49
oder:								
I. aus direkten Abgaben	35,85	32,57	34,71	33,58	31,33	32,13	31,21	32,38
II. aus indirekten Abgaben	23,25	22,89	24,47	23,34	22,48	20,85	21,94	22,83
zusammen	59,10	55,46	59,18	56,92	53,81	52,98	53,15	55,21
III. von Verkehrsanstalten u. dgl.	8,20	8,58	8,31	9,42	10,02	7,35	8,23	7,75
IV. von and. Eigenthum	19,93	18,79	19,79	18,97	18,31	17,86	18,00	18,47
V. and. ordentl. Einnahmen	12,77	17,17	12,72	14,69	17,86	11,44	16,45	11,87
VI. Einnahmen, welche nur durch Verminderung d. Aktiva erzielt werden	100,0	100,0	100,0	100,0	100,0	0,95	0,06	0,49

Die Belastung der bremischen Bevölkerung mit Reichs- und Staatsabgaben, … Tab. 370 mit bezifferten stadtbrem. Gemeindeabgaben und den von der „Generalkasse" ver… Antheil am Ertrage der Zölle und Reichssteuern also ungerechnet, sowie die Gestaltung dieser … zeigt, soweit dies möglich, die folgende Zusammenstellung. Die in ihr als Reichszölle und V… steuern gebuchten Beträge sind berechnet. Bis zum 14 Oktober 1888 ist für die dem deutschen … angeschlossenen bremischen Staatstheile der Brutto-Kopfbetrag, welchen diese Zölle und Steuer… sammten Zollgebiet ergaben, eingestellt und zwar vom J. 1876 an nach Abzug der den anges… Theilen auf Grund des bremischen Gesetzes vom 25 November 1875 und 1 December 1881 (ver… von der gezahlten bremischen Grund- und Einkommensteuer zurückerstatteten Beträge. Vom 1… 1888, dem Tage des Zollanschlusses der übrigen bremischen Staatstheile, an ist derselbe Brutto-K… angeschrieben, aber für die städtische Bevölkerung (Bremen, Vegesack und Bremerhaven) mit d… auch bei dem Aversum gezahlten Zuschlage von 3 ℳ für den Kopf. Die Berechnung, le… Zweckes der Tabelle halber vorgenommen, macht nur auf annähernde Richtigkeit Anspruch.

Tab. 372.

in d. Jahren	Gesammtes Einkommen der Bevölkerung ℳ	Gezahlte Abgaben: brem. Staats-Abgaben ℳ	Seeschiff-fahrts-abgabe ℳ	Reichszölle u. Verbrauchs-abgaben ℳ	Reichs-Stempel-abgaben ℳ	zu-sammen ℳ	in p… bre-mische Ab-gaben
1894	123 396 503	6 981 922	339 973	2 928 276	490 551	10 740 722	5,93
1895	134 723 995	7 174 182	369 131	3 065 597	688 711	11 297 621	5,69
1896	141 282 249	7 555 065	376 636	ca. 3 196 189	466 880	11 594 770	5,61
1897	149 626 677	8 165 672	534 010	ca. 3 123 772	458 396	12 281 850	5,81
1898	ca. 150 000 000	8 723 073	653 302	ca. 3 207 144	799 517	13 383 036	6,23

Von der Seeschiffahrtsabgabe ist nur der in bremischen Häfen erhobene Theil eingestellt, … ist auch bei der Procentberechnung zu den bremischen Abgaben gerechnet. Welche Gemeindeab… im Bremischen erhoben werden, erhellt aus dem Abschnitt „Die Gemeindefinanzen".

Digitized by Google

b. Die Bruttoausgaben. Verausgabt sind:

73.	1894		1895		1896		1897		1898	
	ℳ	₰	ℳ	₰	ℳ	₰	ℳ	₰	ℳ	₰
.....	25535764	43	27985237	2	26447631	15	27801451	13	32229924	51
davon										
lic Ausgaben	18166265	91	21375141	7	19290313	14	20970593	73	22754726	9
liche Ausgaben	7 369 498	49	6 610 095	95	7 157 318	4	6 630 857	40	9 475 198	42
und zwar zu										
gebung u. allgemeine Verwaltung:										
tzgebung und innere Verwaltung,										
des Senats	185 000	—	185 200	—	196 333	33	185 066	67	185 000	—
....	19 360	80	19 308	98	19 475	55	20 454	39	20 232	46
gskanzlei	44 940	46	45 440	81	46 134	75	47 311	39	49 324	30
haft, Kosten der Vertreterwahlen.	266	91	173	8	3 095	17	229	98	304	40
der Sitzungen	22 246	17	18 772	87	21 622	28	23 095	24	23 038	77
gesack	2 112	20	2 223	47	2 332	49	2 214	80	2 129	39
merhaven	19 598	33	26 240	53	26 202	86	28 678	69	33 961	70
iet, Landherrnamt	9 541	—	10 372	60	11 689	50	10 934	17	13 847	41
lfe zur Kreisverwaltung	25 000	—	25 000	—	25 000	—	25 000	—	25 000	—
ramt, Vermessungen u. dgl.	72 534	96	75 518	6	78 744	51	81 913	52	86 099	35
amt, Gehalte und Bureaukosten,										
itungen an die Prediger	20 236	58	20 105	28	21 263	26	21 181	41	23 448	83
Bureau einschl. Zählungskosten ..	40 330	95	58 782	19	43 513	96	48 286	8	44 214	10
n-, Alters- u. Invaliditätsversicherung	16 402	27	15 604	16	15 809	11	17 192	34	9 716	27
etc. der Rathsdiener u. Hausmeister	11 418	25	12 011	50	11 558	45	13 644	30	13 003	35
altg. d. Mobiliars d. Rathhauses etc.,										
rung, Licht etc.	13 943	60	10 393	71	18 151	47	16 498	18	15 361	95
rfügung des Senats gestellte Summe	33 459	90	34 974	75	35 000	—	33 341	1	32 243	12
wirthungen	6 000	—	25 978	68	6 000	—	6 000	—	6 000	—
edene Ausgaben	—	—	—	—	—	—	—	—	6 200	76
sten in Bremen, Neubaut. u. Vergrössrg.	—	—	—	—	—	—	—	—	—	—
auten und Unterhaltung	3 359	17	20 707	11	14 451	80	28 719	53	6 650	99
gesack, Umbauten und Unterhaltung	124	93	124	53	440	90	59	11	77	59
merhaven, Vergrösserung	—	—	—	—	—	—	—	—	—	—
erhaltung	1 399	70	935	79	1 156	45	663	3	934	79
2. Polizei,										
emen, Gehalte, Bureau- u. and. Kosten	526 675	18	559 587	88	638 386	8	656 790	56	721 388	70
erstützung Fremder	55 747	22	56 834	51	58 173	66	66 753	77	67 731	47
ukosten, Neubau und Vergrösserung .	—	—	28 055	43	—	—	—	—	—	—
Umbauten und Unterhaltung	4 443	3	1 979	59	38 064	40	19 028	1	8 524	96
gesack, Gehalte, Bureau- u. a. Kosten	10 193	25	10 839	27	10 160	58	10 047	82	10 489	76
terstützung Fremder	1 694	95	2 450	15	1 589	30	1 183	56	846	95
ukosten, Unterhaltung	62	47	62	26	220	45	29	56	38	79
emerhaven, Gehalte, Bureaukosten etc.	110 795	74	112 106	39	114 808	49	133 422	99	130 747	21
terstützung Fremder	22 962	56	25 490	5	24 982	80	20 476	63	20 989	30
ukosten, Vergrösserung	—	—	—	—	—	—	4 902	23	—	—
Unterhaltung	699	84	467	89	578	23	331	52	467	39
andgebiet, Gehalte, Bureau- u. a. Kosten	39 768	36	41 076	25	42 667	15	40 182	27	44 977	14
nterstützung Fremder	8 842	41	9 107	76	12 301	8	9 514	52	9 755	51
3. polizeiliche Anstalten,										
ssenreinigung in Bremen	284 209	75	287 000	—	299 481	—	290 619	30	328 474	85
ssenerleuchtung desgl.	212 425	—	219 937	5	225 417	50	233 431	67	247 559	18
räge zum Wasserwerk	41 500	—	41 500	—	41 500	—	41 500	—	41 500	—
hwesen; Gehalte etc, Geräthe	235 930	41	253 854	30	209 411	82	224 725	67	269 518	22
aukosten, Neubauten u. Vergrösserung	—	—	32 932	46	—	—	9 489	86	12 783	67
Umbauten und Unterhaltung	8 818	92	7 009	40	4 203	—	4 683	78	6 716	54
4. andere Ausgaben,										
sions- und Reisekosten	18 652	5	20 779	99	23 732	78	21 525	72	25 200	—
träge zur deutschen Reichskasse	1 410 429	—	1 404 519	—	1 507 350	—	1 580 629	—	1 712 976	—
II. Rechtspflege:										
1. Gerichte,										
erlandesgericht	45 920	92	52 326	—	50 892	—	65 798	—	60 658	—
ndgericht	196 145	22	198 963	48	197 451	57	193 887	43	196 979	11
ntsgericht Bremen...	189 827	38	195 808	29	200 784	31	219 863	5	253 618	10
" Bremerhaven	54 727	18	55 030	41	56 745	91	56 8 7	20	58 404	65
werbegericht	839	22	893	99	903	91	1 002	13	1 249	99
ormundschaftsbehörde	13 136	94	13 697	44	14 619	90	14 611	96	15 211	11
erichtskasse	22 459	18	23 181	69	24 249	—	24 483	42	25 555	38
aatsanwaltschaft	63 602	67	67 082	52	64 894	57	64 283	88	68 636	57
erichtshaus	—	—	27 899	85	28 265	3	30 185	60	30 250	25
lgemeine Ausgaben	2 479	40	2 381	67	1 662	20	2 075	15	4 728	32
obiliarunterhaltung, Feuerung u. dergl. .	9 134	—	6 929	14	—	—	—	—	—	—
osten der Geschworenenwahlen	1 078	75	1 037	50	1 109	25	1 070	25	1 109	70

Digitized by Google

Tab. 373. (Fortsetzung.)

	1894		1895		1896		1897		18
	M.	₰.	M.	₰.	M.	₰.	M.	₰.	M.
Baukosten in Bremen,									
Neubau u. Vergrösserung	607 551	98	503 826	18	47 779	51	—	—	—
Umbau u. Unterhaltung	1 983	31	1 441	9	232	39	2 201	2	3
in Vegesack, Unterhaltung	62	47	62	26	220	45	29	56	
in Bremerhaven, Unterhaltung	699	84	490	93	627	49	331	51	
2. Gefängnisswesen (Einn. Kap. V),									
allgemeine Strafanstalt, bauliche Unterhaltg.	6 878	18	9 150	45	9 573	53	9 196	26	6
Verwaltung u. Betrieb	136 108	26	136 476	85	131 248	72	127 511	63	141
Gefangenhaus in Bremen,									
pers. u. sachl. Ausgaben	25 912	14	21 050	43	17 117	54	16 344	93	17
Umbauten u. Unterhaltung	2 118	91	1 349	25	1 475	17	1 103	51	1
Untersuchungsgefängniss desgl., Neubau	165 000	—	358 331	36	8 639	49	—	—	—
bauliche Unterhaltung	—	—	—	—	—	—	—	—	
Verwaltung u. Betrieb	—	—	21 889	64	31 549	27	29 901	69	2
in Vegesack, pers. u. sachl. Ausgaben	1 602	92	1 381	20	1 459	23	1 189	68	
Baukosten, Unterhaltung	269	61	269	53	473	41	84	33	
in Bremerhaven, pers. u. sachl. Ausgaben	11 206	20	12 070	5	12 887	95	13 542	26	1
Baukosten, Unterhaltung	749	75	1 097	24	1 522	7	997	6	
Besserungsanstalten, Vergütungen	19 849	77	20 238	31	26 789	50	33 212	89	2
III. materielle Kultur, (vgl. Einn. Kap. III u. IV.):									
1. Bauverwaltungen (Baubehörden),									
allgem. Verwaltung, Geh. u. Bureaukosten	95 197	22	103 333	52	104 481	90	103 913	55	7
Geräthelager	6 420	20	6 268	2	7 102	97	7 490	35	6
Materiallager	10 832	27	10 998	88	13 971	94	13 538	8	9
Baukosten, Unterhaltung	3 438	11	10 178	56	2 285	59	2 519	49	4
Hoch- u. Eisenbahnbau,									
Gehalte u. Bureaukosten	59 014	43	64 416	83	63 890	39	71 725	18	8
Baukosten, Unterhaltung (d. Baubureaus)	6 123	4	670	90	1 440	38	2 112	59	
Strassenbau in Bremen u. öffentl. Brunnen,									
Gehalte u. Bureaukosten	30 417	—	42 971	—	45 681	81	47 097	10	4
Baukosten, Neubauten u. Vergrösserung	—	—	—	—	—	—	—	—	
Unterhaltung (des Baubureaus)	957	46	935	96	1 757	46	1 207	3	
Strassen- u. Wegbau im Landgebiet,									
Gehalte u. Bureaukosten	21 666	27	21 382	82	22 335	55	22 562	88	25
Baukosten, Neubauten (der Wärter- u.)	—	—	—	—	—	—	—	—	—
Unterhaltung (Erheberwohng.)	1 125	83	1 467	14	1 134	39	1 344	95	1
Wasserbau, in Bremen, Geh. u. Bureaukost.	28 750	—	29 768	33	31 518	33	32 126	67	35
Baukosten, Neubauten u. Vergrösserung	—	—	—	—	—	—	—	—	—
Unterhaltung (des Baubureaus)	1 005	99	179	32	97	98	84	20	
in Bremerhaven, Geh. u. Bureaukosten	33 200	73	33 729	41	32 857	17	33 727	33	51
2. Strassen, Wege, Brücken, Deiche,									
Strassenbau in Bremen,									
Strassen u. Kanäle, Anlage u. Vergrösserung	1 514 144	44	2 454 890	91	1 006 901	93	1 359 130	66	1
Unterhaltung	180 759	80	174 826	—	186 555	48	230 434	41	2
öffentliche Brunnen	7 918	—	7 071	—	7 587	4	11 919	89	
Strassen- u. Wegbau im Landgebiet,									
Neubauten	7 038	43	1 650	22	20 130	1	14 314	95	
Umbauten u. Unterhaltung	52 093	48	39 492	93	53 596	71	40 991	69	
Kosten der Weggelderhebung	1 200	—	1 528	50	1 529	—	1 448	50	
Brücken in Bremen, Neubauten	164 379	68	623 213	88	153 350	84	9 465	66	2
Unterhaltung	2 176	—	8 246	—	3 508	34	3 042	65	
Deiche, öffentliche u. Bollwerke,									
Anlage neuer Deiche etc.	—	—	—	—	558 255	26	196 368	5	1
Umbau u. Unterhaltung	—	—	16	55	—	—	—	—	
3. Eisenbahnen,									
allgem. Verwaltungskosten	16 395	27	15 932	48	16 628	19	17 513	44	
Neustadtsbahnhof, Anlage	—	—	—	—	—	—	—	—	
Unterhaltung	28 033	31	30 420	98	28 397	49	34 471	62	
Zweigbahn Bremerhaven, Anlage	—	—	—	—	—	—	—	—	
Unterhaltung	94 786	46	44 318	15	86 571	14	81 256	71	10
Weserbahn, einschl. d. Niederlage, Anlage	—	—	—	—	—	—	49 041	71	
Unterhaltung u. Erneuerung	20 874	35	20 074	43	15 198	60	31 786	12	1
Betrieb	105 319	81	106 611	61	108 534	29	116 157	46	10
Oldenburg-Bremen Bahn, Anlage	299 600	42	491 946	92	475 305	70	112 495	82	
Unterhaltung	5 636	71	2 478	13	5 010	76	5 143	32	
4. Förderung der Landwirthschaft,									
Kammer für Landwirthschaft, allg. Ausg.	4 500	—	5 139	47	4 859	29	5 000	—	
Ent- u. Bewässerung im Blocklande,									
Unterhaltung u. Erneuerung			2 036	4	8 798	22	446	55	
Betrieb			48	54	14 675	60	20 599	37	

Digitized by Google

3. (Fortsetzung.)	1894		1895		1896		1897		1898	
5. Förderung der Gewerbe,	ℳ	₰	ℳ	₰	ℳ	₰	ℳ	₰	ℳ	₰
ammer, Geh. u. allg. Ausgaben .	11 998	49	12 019	17	11 992	79	12 168	13	13 399	92
ten, Unterhaltung.....	2 731	1	3 443	65	1 023	70	1 843	70	2 088	69
nuseum, Geh. u. allg. Ausgaben .	24 993	15	27 010	32	25 636	52	26 710	88	29 291	81
ten, Vergrösserung.....	—	—	—	—	—	—	92 641	59	46 339	20
altung	684	71	135	14	725	81	204	47	5	—
ıusstellungen.....	—	—	—	—	—	—	—	—	—	—
rung des Handels und der Schiffahrt,										
ammer, Geh. u. allg. Ausgaben ..	13 500	—	13 500	—	13 500	—	13 500	—	13 500	—
Hafenanstalten,										
emen (incl. Krähne, Tonnen etc.),										
bauten einschl. der Ankäufe	169 554	34	984 813	73	366 409	47	944 068	62	3 343 733	25
erhaltung	44 706	13	47 250	32	53 217	80	53 385	93	103 431	44
ieb	185 702	6	202 958	4	213 902	64	239 436	9	263 816	24
gesack, Neubau	9 140	13	77 002	—	55 820	88	22 439	65	402	40
erhaltung	4 940	80	3 412	83	2 888	97	3 983	45	3 491	85
ieb.	6 139	40	5 550	99	5 775	46	5 616	1	5 816	21
merhaven, Anlage u. Vergrösserung	2 722 957	25	3 611 873	48	3 192 402	69	3 225 109	81	2 491 106	44
erhaltung	262 952	90	246 696	14	260 586	86	299 577	48	463 833	93
ieb.....	90 581	47	94 787	94	92 505	53	139 215	27	165 519	95
ulirungen u. Uferbauten, gewöhnl.	583 019	11	595 400	58	503 664	91	717 709	61	484 375	11
öhnl. (Korrektion d. Unterweser) .	3 350 836	56	1 112 078	70	2 534 000	20	1 856 507	6	2 062 642	12
(Torfkanäle), Unterhaltung	1 937	40	1 680	33	2 378	22	1 731	80	1 862	81
ürm auf Wangeroog, Unterhaltung	1 163	73	1 332	23	1 458	89	1 242	93	1 314	92
u. Baken, Dienstwohnung, Unterhltg.	47	86	47	3	8	60	31	38	41	35
Magazine u. Lagerhäuser, Neubau	33	—	—	—	—	—	—	—	—	—
haltung.....	450	13	110	90	325	78	1 149	60	2 443	37
ıb.....	852	81	764	57	836	90	800	—	857	60
ıessung, Schiffs- u. Proviantbesichtg.	4 360	42	6 042	73	5 494	78	5 491	65	5 318	79
. Gewichtswesen.....	1 785	35	1 442	44	1 045	65	1 623	9	1 554	3
f. geistige u. sittliche Kultur:										
allg. Ausgaben für das Schulwesen,										
ung.....	23 642	16	25 586	17	25 675	37	24 598	97	27 502	79
prüfungskommission	2 296	40	2 442	17	1 958	28	2 452	42	2 078	24
ıek für Volksschullehrer.....	660	—	665	65	659	95	666	60	660	—
ılwesen in Bremen (vergl. Einn. Kap. V),										
städtische u. Staatsschulen:										
hulen, entgeltliche, Neubauten	—	—	—	—	18 556	24	—	—	10 282	85
rhaltung.....	26 913	79	19 741	—	13 896	27	21 974	12	22 523	40
lte, Lehrmittel etc.....	492 967	55	497 812	62	522 144	68	535 917	35	631 230	17
:hulen, freie, Neubaut. u. Vergrösserg.	136 908	97	—	—	—	—	—	—	—	—
rhaltung	11 186	3	16 450	50	15 053	16	21 990	52	26 782	97
lte, Lehrmittel etc.....	345 392	20	386 766	7	396 306	12	405 533	9	479 919	56
ıulen, Vergrösserungen.....	—	—	—	—	—	—	107 493	65	48 468	43
rhaltung.....	4 090	99	6 006	63	8 230	53	2 200	25	4 343	71
ılte, Lehrmittel etc.....	170 502	5	169 136	53	174 920	80	177 644	2	209 064	35
schule, Unterhaltung	—	—	20 031	22	7 568	85	13 825	5	103 942	91
ılte u. Lehrmittel.....	—	—	383 922	11	400 093	92	417 337	27	465 266	38
ır, Neubau	—	—	2 818	93	99 332	11	119 380	74	—	—
:rhaltung.....	608	5	428	82	549	51	18	56	977	95
alte u. Lehrmittel.....	34 066	99	34 596	83	34 952	91	40 495	26	53 004	48
erstützung der Seminaristen	2 990	—	3 500	—	3 500	—	3 270	—	4 120	—
ırtschule, Vergrösserung.....	—	—	—	—	—	—	—	—	7 626	7
erhaltung.....	1 271	98	149	39	320	78	1 050	22	1 863	17
alte u. Lehrmittel.....	23 258	29	25 250	11	25 304	71	24 721	7	27 499	55
ikum, Neubauten.....	58 949	44	23 980	67	43 629	9	18	60	—	—
erhaltung.....	—	—	—	—	2 254	33	2 709	88	2 165	60
alte u. Lehrmittel.....	39 642	80	89 607	73	155 388	96	150 901	91	171 908	32
bliche Schulen, Vergrösserung	—	—	10 999	75	—	—	—	—	—	—
erhaltung.....	—	—	103	85	—	—	—	—	—	—
ıalte u. Lehrmittel.....	30 427	42	32 438	9	33 885	88	34 261	24	34 433	91
irthschaftliche Winterschule	—	—	—	—	—	—	—	—	6 137	42
andere Ausgaben,										
tschule, Zuschuss einschl. Pensionen .	269 284	45	—	—	—	—	—	—	—	—
engemeindeschulen, Zuschuss	72 787	24	60 500	70	61 981	90	63 566	67	77 486	51
ıss. Volksschulen, Zuschuss	5 137	—	5 107	—	5 107	—	5 107	—	5 107	—
.t-Realschule, Zuschuss	—	—	6 000	—	6 000	—	6 000	—	6 000	—
Mädchenschulen, desgl. z. Pensionskasse	—	—	—	—	—	—	—	—	8 000	—
schulgeldhebung u. Absentenlisten	5 920	—	5 920	—	5 950	—	5 980	—	5 980	—
ʼage zur Taubstummenanstalt	—	—	—	—	—	—	—	—	5 082	77

Digitized by Google

Tab. 373. (Fortsetzung.)

	1894	1895	1896	1897
	ℳ ₰	ℳ ₰	ℳ ₰	ℳ ₰
3. Schulwesen im übrigen Staatsgebiet,				
in Vegesack, Staatszuschuss	29 000 —	29 000 —	29 000 —	29 000 —
in Bremerhaven, desgl.	30 000 —	30 000 —	30 000 —	30 000 —
im Landgebiet	248 928 52	241 266 88	249 690 34	255 622 —
Verwaltung des Zuschusses	84 40	138 95	122 28	252 —
4. Wissenschaft und Kunst,				
Stadtbibliothek, Neubauten	140 924 48	140 778 78	29 375 49	5 000 —
bauliche Unterhaltung	516 90	169 47	1 340 71	600 —
Ankäufe, Gehalte u. and. Kosten	14 691 85	14 500 —	24 882 38	23 798 40
Wissenschaftliche Sammlungen (Museum),				
Neubauten u. Vergrösserungen	177 426 8	179 116 71	9 284 77	9 268 —
bauliche Unterhaltung	6 37	48 60	1 743 96	1 977 —
Gehalte u. and. Kosten	46 763 33	62 312 78	55 738 31	45 551 —
Theater- u. Koncertorchester, Zuschuss	14 000 —	14 000 —	14 000 —	14 000 —
V. öffentliche Gesundheitspflege und Todtenbestattung:				
1. öffentliche Gesundheitspflege.				
Sanitätsbehörden, Umbau u. Unterhaltung	701 78	6 759 96	490 11	51 —
Gehalte u. Bureaukosten	74 510 23	78 705 93	84 630 15	77 984 —
allgemeine Krankenanstalt in Bremen,				
Erweiterung	— —	— —	30 000 —	75 —
bauliche Unterhaltung	— —	— —	— —	33 202 —
Verwaltung u. Betrieb	— —	— —	— —	422 806 —
Abdeckerei in Bremen, Unterh. u. Versichrg.	85 9	— —	244 93	224 —
Schlachthaus in Bremen, Erweiterung	12 962 14	43 633 11	128 351 87	137 47 —
Unterhaltung	9 996 18	9 977 9	9 999 49	11 989 —
Verwaltung u. Betrieb	148 814 62	149 019 97	166 689 93	164 134 —
Quarantaineanstalt in Bremerhaven	3 001 —	3 250 —	1 220 —	800 —
2. Todtenbestattung.				
Friedhöfe in Bremen, Anlage	28 308 31	12 310 96	31 169 2	21 722 —
Unterhaltung	1 621 31	1 668 74	548 95	4 732 —
Verwaltung	61 437 47	60 197 43	61 514 30	62 364 —
VI. Landesvertheidigung:				
1. gewöhnliche Ausgaben.				
Aushebungskosten u. dergl.	13 641 64	13 849 54	13 949 59	13 287 —
Einquartierungskosten excl. Kriegsfälle	10 398 99	11 519 74	10 469 29	9 469 —
2. and. Ausgaben.				
Anlagen wegen Vermehrung der Garnison	279 15	998 50	239 21	— —
VII. Finanzverwaltung u. allgemeine Lasten:				
1. Kontrolebehörde u. Kassenwesen.				
Finanzdeputation, Gehalte u. Bureaukosten	3 915 24	3 897 32	4 036 63	4 196 —
Generalkasse, Gehalte, Bureaukosten etc.	32 753 85	35 610 6	56 517 20	40 865 —
Baukosten, Vergrösserung	— —	— —	— —	25 —
Umbau u. Unterhaltung	1 911 20	319 12	299 93	287 —
Rendantur in Bremerhaven, Gehalte etc.	3 723 76	3 669 95	3 750 91	3 950 —
2. öffentliche Schuld.				
Verzinsung v. Anleihen, f. Gerichte (Kap. II)	81 953 —	113 101 —	110 720 —	114 281 —
für Strassen u. Brücken Kap. III2)	281 339 —	296 840 —	297 440 —	300 956 —
für Eisenbahnen (Kap. III3)	163 908 —	164 876 —	165 260 —	182 — —
zur Forderung d. Landwirthschaft (III4)	9 920 —	9 643 —	8 400 —	8 444 —
desgl. d. Handels u. d. Schiffahrt (III6	1 500 746 90	2 728 658 71	2 649 842 32	3 007 — —
für Schulzwecke (Hauptschule etc., Kap IV)	8 420 —	8 190 —	7 120 —	7 — —
für Gesundheitspflege (Kap. V1)	54 062 —	55 840 —	52 360 —	55 — —
für Todtenbestattung (Kap. V2)	67 040 —	66 972 —	56 780 —	58 — —
für and. staatliche Zwecke (Kap. VII3)	239 310 —	233 790 —	202 820 —	215 — —
für and stadtbremische Zwecke (Kap. VII3)	2 045 —	1 974 —	1 720 —	1 — —
für Ankäufe etc, staatliche (Kap. VII5)	123 809 —	127 050 —	112 540 —	117 — —
stadtbremische (Kap. VII5)	244 734 —	258 042 —	245 320 —	243 — —
Tilgung, von Staatsanleihen	234 000 —	239 100 —	244 500 —	250 — —
von stadtbremischen Anleihen	— —	— —	— —	— —
Rückzahlungen in Form von Leibrenten	2 989 28	2 989 28	— —	— —
3. and. Verbindlichkeiten.				
Pensionen, Civilpensionairs zu				
I. 1) Gesetzgebung u. innere Verwaltung	10 320 —	14 986 67	16 611 67	25 645 —
2) Polizei	22 010 84	20 777 24	24 337 64	23 47 —
3) polizeil. Anstalten (Nachtwachen etc.)	13 698 33	15 718 75	18 430 83	21 — —
II. 1) Gerichte	23 968 60	15 468 60	22 503 60	20 — —
2) Gefangnisswesen	1 191 20	1 191 20	2 612 70	4 — —
III. 1) Bauverwaltungen	6 653 80	8 417 79	9 948 80	8 323 80
3) Eisenbahnen	31 402 21	33 903 75	34 071 46	35 620 79
5) Förderung der Gewerbe	— —	— —	— —	1 375 —
6) Förderung d. Handels u. d. Schiffahrt	8 023 36	8 123 12	8 265 64	7 858 39

Digitized by Google

Tab. 373. (Fortsetzung.)

	1894		1895		1896		1897		1898	
	M	₰	M	₰	M	₰	M	₰	M	₰
V. 1) Schulverwaltung	3 150	—	6 300	—	6 904	80	6 904	80	6 904	80
2) Staatsschulen	2 970	—	4 282	50	8 570	—	10 303	33	14 895	—
stadtbremische Schulen	23 904	50	55 671	50	62 712	67	66 777	67	78 093	66
V. 1) Gesundheitspflege	—	—	—	—	5 329	50	7 106	—	7 706	—
2) Todtenbestattung	2 211	—	2 211	—	2 211	—	2 211	—	2 211	—
VII. 1) Kontrolebehörde u. Kassenwesen	1 036	80	1 036	80	1 036	80	1 036	80	1 036	80
2) and. Verbindlichkeiten	1 885	—	1 885	—	1 885	—	785	42	—	—
4) Abgabenerhebung, Verbrauchsabg.	6 431	33	11 020	—	11 650	—	11 080	—	13 120	—
übrige Abgaben	11 601	80	11 230	7	11 241	85	12 668	20	11 893	20
5) Ausnutzung der Eigenthumsrechte.	10 216	80	10 711	80	6 975	47	7 405	80	6 680	80
Wittwen- u. Waisenpensionen	117 447	63	122 923	43	126 341	18	132 612	48	143 990	19
öffentliche Spaziergänge, persönliche u. sachliche Ausgaben	53 670	81	59 603	18	56 813	55	57 814	5	50 359	72
Baukosten, Neubauten	17 269	41	16 263	74	—	—	—	—	—	—
Unterhaltung	5 284	2	7 399	22	12 493	85	14 923	15	11 556	3
Zollverwaltung, Neubauten	—	—	—	—	—	—	—	—	4 439	19
bauliche Unterhaltung	12 905	89	14 208	7	23 361	84	18 227	55	16 174	75
and. Ausgaben	1 034 490	83	1 032 338	64	1 040 628	54	1 105 793	95	1 140 943	37
Advokatur u. Gerichtskosten, Gehalte etc.	3 976	58	6 000	—	3 640	74	5 166	68	3 291	89
für Befreiung von der Konsumtionsabgabe	133	—	133	—	133	—	133	—	133	—
div. Ausgaben für staatliche Zwecke	5 144	59	32 444	56	6 061	87	36 044	56	6 220	6
desgl. für stadtbremische Zwecke	32 082	37	85	—	1 145	87	340	—	340	—
4. Kosten der Abgabenerhebung,										
Grund-, Erleuchtungs- u. Wassersteuer;										
Katasterbureau, Steuerrollen u. dergl.	30 411	87	31 926	65	33 365	42	31 941	82	32 573	54
Hebungsbureau, Gehalte u. Anderes	34 124	92	31 629	22	30 811	74	31 424	89	32 150	1
Baukosten, Neubauten	—	—	—	—	—	—	—	—	—	—
Unterhaltung	147	40	—	—	—	—	—	—	—	—
Einkommensteuer, Gehalte u. Bureaukosten	54 243	73	53 112	67	53 881	15	54 132	22	54 490	—
Baukosten, Unterhaltung	147	40	—	—	—	—	—	—	—	—
Schiffahrtsabgabe	—	—	6 050	—	6 050	—	11 288	15	11 297	80
Verbrauchsabgabe,										
Gehalte u. Bureaukosten	79 962	27	63 340	54	63 524	3	63 198	12	64 633	56
Baukosten, Neubauten	—	—	—	—	—	—	—	—	—	—
Unterhaltung	4 120	6	4 220	77	3 902	73	4 616	29	3 142	7
übrige Abgaben, Gehalte etc.	46 305	64	65 851	30	67 595	34	66 740	24	65 009	62
Baukosten, Neubauten	—	—	—	—	—	—	—	—	—	—
Unterhaltung	147	50	—	—	—	—	—	—	—	—
Erhebung in Vegesack	2 462	35	2 605	35	2 774	65	2 765	5	3 109	84
desgl. in Bremerhaven, Gehalte u. dergl.	7 447	51	7 339	89	7 501	82	7 907	49	8 174	12
Baukosten, Neubau	—	—	—	—	—	—	—	—	1 505	30
5. Ausnutzung der Eigenthumsrechte,										
vermiethete Gebäude, Stadttheater,										
Umbau u. Unterhaltung	14 524	25	5 486	99	9 114	43	27 348	93	99 001	40
Inventarunterhaltung, Versicherung	9 620	31	9 060	66	10 537	76	10 634	69	10 662	86
and. Gebäude, bauliche Unterhaltung	20 436	83	20 899	81	18 418	5	29 576	8	21 346	96
Versicherung	934	86	2 030	87	2 357	49	2 042	79	2 266	53
Bürgerweide, Erhaltung der Baulichkeiten	5 605	—	4 329	—	5 031	27	4 673	80	4 359	63
Gehalte u. and. Kosten	883	21	804	18	804	18	804	18	804	18
Stadtwerder, Erhaltung der Baulichkeiten	1 174	43	297	21	299	95	343	80	276	—
Gehalte u. and. Kosten	2 779	91	3 050	79	3 083	80	3 014	44	3 328	34
übrige Ländereien, Gehalte u. and. Kosten	7 186	4	11 050	43	12 032	88	6 136	32	6 610	21
Deich- u. Wegeunterhaltung	6 381	71	480	45	556	33	6 758	20	4 965	1
allgemeine hierher geh. Ausgaben	250	15	—	—	323	80	314	40	329	—
Heuwaagen, Unterhaltung incl. Verlegung	417	92	302	80	467	9	3 489	82	1 189	69
Stadtweinkeller, bauliche Unterhaltung	3 828	88	11 697	84	4 365	35	7 345	6	17 356	54
Gehalte u. and. Betriebskosten	201 461	89	241 403	87	241 011	23	310 290	94	220 914	62
Gas- u. Wasserwerke in Bremen,										
bauliche Unterhaltung	139 930	42	138 391	2	167 206	43	163 671	53	120 961	93
Verwaltung u. Betrieb	1 196 638	58	1 206 361	43	1 198 062	1	1 271 470	37	1 311 093	35
Elektricitätswerke desgl.,										
bauliche Unterhaltung	20 238	36	16 878	75	22 453	56	24 473	71	30 497	66
Verwaltung u. Betrieb	79 554	65	92 403	56	101 243	86	113 674	12	113 167	57
VIII. Ausgaben, welche nur zur Vermehrung der Aktiva dienen:										
1. Ankäufe etc. nutzbringenden Eigenthums,										
Bürgerweide, Verbesserung	—	—	—	—	—	—	40 000	—	—	—
Gas- u. Wasserwerke in Bremen,										
Anlage u. Erweiterung	522 962	22	166 944	29	198 244	69	156 192	2	1 032 149	82
Elektricitätswerke desgl., Anlage	64 590	28	9 562	3	51 603	38	127 698	1	127 086	61
Stadttheater desgl., Vergrösserung	—	—	—	—	—	—	—	—	—	—
Verschiedenes	188 553	84	99 030	73	124 010	14	60 181	85	81 612	90

Digitized by Google

1. Gesetzgebung und innere Verwaltung ..	547 276	18	607 868	10	597 975	84	610 433	8
2. Polizei	781 885	1	848 057	43	941 932	22	962 663	4
3. polizeiliche Anstalten	782 884	8	842 233	21	780 013	32	804 450	2
4. andere Ausgaben	1 429 081	5	1 425 298	99	1 531 082	78	1 602 154	7
II. Rechtspflege:								
1. Gerichte	1 209 648	46	1 151 052	44	690 437	49	676 660	1
2. Gefängnisswesen	369 695	74	583 304	31	242 735	88	233 084	2
III. materielle Kultur:								
1. Bauverwaltungen	298 148	55	326 303	69	328 555	86	339 449	4
2. Strassen, Wege, Brücken, Deiche	1 929 709	83	3 310 935	99	1 991 414	61	1 867 116	4
3. Eisenbahnen	271 045	91	219 835	78	260 340	47	286 328	6
	299 600	42	491 946	92	475 305	70	161 537	3
4. Förderung der Landwirthschaft	27 579	—	23 524	5	28 333	11	26 045	9
5. desgl. der Gewerbe	40 410	36	42 608	28	39 378	82	133 568	7
6. desgl. des Handels und der Schiffahrt	1 202 139	57	1 220 977	7	1 157 590	99	1 484 494	2
	6 252 521	28	5 785 767	91	6 148 633	24	6 048 125	1
IV. geistige und sittliche Kultur:								
1. allgem. Ausgaben für das Schulwesen	26 598	56	28 693	99	28 293	60	27 717	9
2. Schulwesen in Bremen	1 732 305	24	1 801 268	55	2 034 927	75	2 161 396	4
3. desgl. im übrigen Staatsgebiet	308 012	92	300 405	83	308 812	62	314 905	2
4. Wissenschaft und Kunst	394 329	1	410 926	34	136 365	62	100 115	4
V. öffentliche Gesundheitspflege und Todtenbestattung:								
1. öffentliche Gesundheitspflege	237 108	90	247 712	95	293 274	61	711 192	7
	12 962	14	43 633	11	128 351	87	215 800	6
2. Todtenbestattung	63 058	78	61 866	17	62 063	25	67 097	2
	28 308	31	12 310	96	31 169	2	21 322	2
VI. Landesvertheidigung:								
1. gewöhnliche Ausgaben	24 040	63	25 369	28	24 418	88	22 757	2
2. andere Ausgaben	279	15	998	50	239	21	—	—
VII. Finanzverwaltung u. allg. Lasten:								
1. Kontrolebehörde und Kassenwesen	42 304	5	43 496	45	64 604	67	75 237	70
2. öffentliche Schuld	3 014 276	18	4 307 065	99	4 154 822	32	4 557 028	71
3. andere Verbindlichkeiten	1 463 080	73	1 514 334	63	1 525 922	87	1 646 567	28
4. Abgabenerhebung	259 520	65	266 076	39	269 406	88	274 014	27
5. Ausnutzung der Eigenthumsrechte	1 711 847	40	1 764 929	66	1 797 369	47	1 986 063	18
VIII. Ausgaben, welche nur zur Vermehrung der Aktiva dienen:								
1. Ankäufe etc. nutzbringenden Eigenthums	776 106	34	276 437	5	373 858	21	384 071	88
oder:								
I. Gesetzgebung und Verwaltung	3 541 126	32	3 723 457	73	3 851 004	16	3 979 752	28
II. Rechtspflege	1 579 344	20	1 734 356	75	933 173	37	909 744	40
III. materielle Kultur	3 769 033	22	5 144 181	86	3 805 613	86	4 137 003	51
	6 552 121	70	6 277 714	83	6 623 938	94	6 209 662	67
IV. geistige und. sittliche Kultur	2 461 245	73	2 541 294	71	2 508 399	59	2 604 135	20
V. öffentl. Gesundheitspfl. u. Todtenbestg.	300 167	68	309 579	12	355 337	86	778 289	99
	41 270	45	55 944	7	159 520	89	237 122	85
VI. Landesvertheidigung	24 319	78	26 367	78	24 658	9	22 757	21
VII. Finanzverwaltung u. allgem. Lasten.	6 491 029	1	7 895 903	12	7 812 126	21	8 538 911	14
VIII. Ausgaben zur Vermehrung etc.	776 106	34	276 437	5	373 858	21	384 071	88

Der Antheil der einzelnen Verwaltungszweige aber an den Gesammtausgaben, sowie d
im Vergleich zur Bevölkerung, kommt richtiger zur Veranschaulichung, wenn die Zinsen d
schuld und die Pensionen auf die betreffenden Verwaltungen vertheilt werden; das
folgenden Tabelle geschehen.

Tab. 374.

	1894		1895		1896		1897	
	ℳ	₰	ℳ	₰	ℳ	₰	ℳ	₰
Ausgaben überhaupt	25535764	43	27985237	2	26447631	18	27801451	13
davon								
gewöhnliche	18166265	94	21375141	7	19290313	14	20970593	73
ungewöhnliche	7 369 498	49	6 610 095	95	7 157 318	4	6 830 857	40
und zwar								
I. Gesetzgebung und Verwaltung:								
1. Gesetzgebung und innere Verwaltung	557 596	18	622 854	77	614 587	51	636 128	84
2. Polizei	803 895	85	868 834	67	966 269	86	986 133	73
3. polizeiliche Anstalten	796 582	41	857 951	96	798 444	15	825 812	12
4. andere Ausgaben	1 429 081	5	1 425 298	99	1 531 082	78	1 602 154	72

Digitized by Google

Tab. 374. (Schluss.)	1894		1895		1896		1897		1898	
II. Rechtspflege:	ℳ	₰	ℳ	₰	ℳ	₰	ℳ	₰	ℳ	₰
Gerichte	1 315 570	6	1 279 622	4	823 661	9	811 629	76	854 371	2
Gefängnisswesen	370 886	94	584 495	51	245 348	58	237 973	44	244 048	88
III. materielle Kultur:										
Bauverwaltung	304 802	35	334 718	48	338 504	66	347 773	20	368 980	76
Strassen, Wege, Brücken, Deiche	2 211 048	83	3 607 775	99	2 288 854	61	2 168 072	46	3 004 863	22
Eisenbahnen	466 356	12	418 615	53	459 671	93	504 042	46	505 956	60
	299 600	42	491 946	92	475 305	70	161 537	53	25 139	68
Förderung der Landwirthschaft	37 499	—	33 167	5	36 733	11	34 539	92	31 141	7
desgl. der Gewerbe	40 410	36	42 608	28	39 378	82	134 943	77	91 124	62
desgl. des Handels u. der Schiffahrt	2 710 909	83	3 957 758	90	3 815 698	95	4 499 888	32	4 658 057	12
	6 252 521	28	5 785 767	91	6 148 633	24	6 048 125	14	7 897 884	21
IV. geistige u. sittliche Kultur:										
allgem. Ausgaben für das Schulwesen	29 748	56	34 993	99	35 198	40	34 622	79	37 145	83
Schulwesen in Bremen	1 767 599	74	1 869 412	55	2 113 330	42	2 245 675	47	2 504 421	14
desgl. im übrigen Staatsgebiet	308 012	92	300 405	83	308 812	62	314 905	28	425 523	31
Wissenschaft u. Kunst	391 329	1	410 926	34	136 365	62	100 115	46	95 179	36
V. öffentliche Gesundheitspflege u. Todtenbestattung:										
öffentliche Gesundheitspflege	291 170	90	303 552	95	350 964	11	773 673	79	856 418	88
	12 962	14	43 633	11	128 351	87	215 800	63	305 958	49
Todtenbestattung	132 309	78	131 049	17	121 054	25	128 736	20	125 662	30
	28 308	31	12 310	96	31 169	2	21 322	22	5 366	71
VI. Landesvertheidigung:										
gewöhnliche Ausgaben	24 040	63	25 369	28	24 418	88	22 757	21	24 410	90
and. Ausgaben	279	15	998	50	239	21	—	—	—	—
VII. Finanzverwaltung u. allgem. Lasten:										
Kontrolebehörde u. Kassenwesen	43 340	85	44 533	25	65 641	47	76 274	50	58 004	24
öffentl. Schuld (Tilgung u. Verwaltung)	236 989	28	242 089	28	244 500	—	250 200	—	255 600	—
and. Verbindlichkeiten	1 525 645	16	1 529 047	84	1 477 048	44	1 582 596	84	1 581 279	20
Abgabenerhebung	277 553	78	288 326	46	292 298	73	297 762	47	301 099	6
Ausbeutung der Eigenthumsrechte	2 090 607	20	2 160 733	46	2 162 204	94	2 354 180	98	2 392 402	28
VIII. Ausgaben nur zur Vermehrung etc.:										
1. Ankäufe etc. nutzbringenden Eigenthums	776 106	34	276 437	5	373 858	21	384 071	88	1 240 849	33
oder:										
I. Gesetzgebung u. Verwaltung	3 587 155	49	3 774 940	39	3 910 384	30	4 050 229	41	4 339 036	30
II. Rechtspflege	1 686 457	—	1 864 117	55	1 069 009	67	1 049 603	20	1 098 419	90
III. materielle Kultur	5 771 026	49	8 394 644	23	6 978 842	8	7 689 260	13	8 660 123	39
	6 552 121	70	6 277 714	83	6 623 938	94	6 209 662	67	7 923 023	89
IV. geistige und sittliche Kultur	2 499 690	23	2 615 738	71	2 593 707	6	2 695 319	—	3 062 269	64
V. öffentliche Gesundheitspflege etc.	423 480	68	434 602	12	472 018	36	902 409	99	982 081	18
	41 270	45	55 944	7	159 520	89	237 122	85	311 325	20
VI. Landesvertheidigung	24 319	78	26 367	78	24 658	9	22 757	21	24 410	90
VII. Finanzverwaltung u. allgem. Lasten	4 174 136	27	4 264 730	29	4 241 693	58	4 561 014	79	4 588 384	78
VIII. Ausgaben, welche nur zur Vermehrung der Aktiva dienen	776 106	34	276 437	5	373 858	21	384 071	88	1 240 849	33

Der Procentantheil der verschiedenen Verwaltungen an den Gesammtausgaben, sowie die Kosten auf den Kopf der Bevölkerung, stellen sich dann (nach Tab. 374) wie folgt:

Tab. 375.	in pct. aller Ausgaben:					auf d. Kopf d. Bevölkerung Mk.:				
	1894	1895	1896	1897	1898	1894	1895	1896	1897	1898
Ausgaben überhaupt	100,0	100,0	100,0	100,0	100,0	135,08	143,14	133,74	136,64	154,29
davon										
gewöhnliche	71,14	76,38	72,94	75,43	70,60	96,10	109,33	97,55	103,07	108,93
ungewöhnliche	28,86	23,62	27,06	24,57	29,40	38,98	33,81	36,19	33,57	45,36
und zwar										
I. Gesetzgebung u. Verwaltung:										
1. Gesetzgebung u. innere Verwaltung	3,07	2,91	3,18	3,03	2,76	2,95	3,19	3,11	3,13	3,01
2. Polizei	4,42	4,07	5,01	4,70	4,59	4,26	4,44	4,88	4,85	5,00
3. polizeiliche Anstalten	4,39	4,01	4,14	3,94	4,08	4,21	4,39	4,04	4,05	4,44
4. and. Ausgaben	7,87	6,67	7,94	7,64	7,64	7,56	7,29	7,74	7,87	8,32
II. Rechtspflege:										
1. Gerichte	7,34	5,99	4,27	3,87	3,76	6,96	6,54	4,17	3,99	4,09
2. Gefängnisswesen	2,04	2,73	1,27	1,14	1,07	1,96	2,99	1,24	1,17	1,17
III. materielle Kultur:										
1. Bauverwaltungen	1,68	1,57	1,76	1,66	1,62	1,61	1,71	1,71	1,71	1,77
2. Strassen, Wege, Brücken, Deiche	12,17	16,88	11,87	10,34	13,21	11,70	18,45	11,57	10,65	14,38

Digitized by Google

Tab. 375. (Schluss.)	1894	1895	1896	1897	1898	1894	1895
3. Eisenbahnen	2,57	1,96	2,38	2,40	2,22	2,47	2,14
	4,07	7,44	6,64	2,37	0,21	1,55	2,22
4. Förderung der Landwirthschaft	0,21	0,15	0,19	0,17	0,14	0,20	0,17
5. desgl. der Gewerbe	0,22	0,20	0,20	0,64	0,40	0,21	0,21
6. desgl. des Handels und der Schiffahrt	14,92	18,51	19,78	21,46	20,47	14,34	20,27
IV. geistige und sittliche Kultur:	84,84	87,53	85,91	88,54	83,75	33,87	23,71
1. allgem. Ausgaben für das Schulwesen	0,16	0,16	0,18	0,16	0,16	0,16	0,14
2. Schulwesen in Bremen	9,73	8,75	10,95	10,71	11,01	9,35	9,71
3. desgl. im übrigen Staatsgebiet	1,70	1,41	1,60	1,50	1,87	1,63	1,54
4. Wissenschaft und Kunst	2,17	1,92	0,71	0,48	0,42	2,08	2,1
V. öffentliche Gesundheitspflege und Todtenbestattung:							
1. öffentliche Gesundheitspflege	1,60	1,42	1,82	3,69	3,76	1,54	1,75
	0,18	0,66	1,79	3,16	3,23	0,87	0,23
2. Todtenbestattung	0,73	0,61	0,63	0,61	0,55	0,70	0,67
	0,28	0,19	0,44	0,21	0,06	0,15	0,8
VI. Landesvertheidigung:							
1. gewöhnliche Ausgaben	0,13	0,12	0,13	0,11	0,11	0,13	0,13
2. and. Ausgaben	0,00	0,01	0,00	—	—	0,00	0,01
VII. Finanzverwaltung und allg. Lasten:							
1. Kontrolebehörde, Kassenwesen	0,24	0,21	0,34	0,36	0,26	0,23	0,23
2. öffentl. Schuld (Tilgung u. Verwaltung)	1,31	1,13	1,27	1,19	1,12	1,25	1,24
3. and. Verbindlichkeiten	8,39	7,15	7,66	7,55	6,95	8,07	7,82
4. Abgabenerhebung	1,53	1,35	1,51	1,42	1,32	1,47	1,47
5. Ausbeutung der Eigenthumsrechte	11,51	10,11	11,21	11,23	10,51	11,06	11,05
VIII. Ausgaben nur zur Vermehrung etc.	10,53	4,18	5,22	5,62	13,09	4,10	1,41
oder:							
I. Gesetzgebung u. Verwaltung	19,75	17,66	20,27	19,31	19,07	18,98	19,31
II. Rechtspflege	9,28	8,72	5,54	5,01	4,83	8,92	9,53
III. materielle Kultur	31,77	39,27	36,18	36,67	38,06	30,53	42,94
	88,91	94,07	92,55	90,91	83,62	34,66	32,11
IV. geistige u. sittliche Kultur	13,76	12,24	13,44	12,85	13,46	13,22	13,38
V. öffentliche Gesundheitspflege etc.	2,33	2,03	2,45	4,30	4,31	2,24	2,22
	0,56	0,85	2,23	3,47	3,29	0,22	0,29
VI. Landesvertheidigung	0,13	0,13	0,13	0,11	0,11	0,13	0,14
VII. Finanzverwaltung u. allgem. Lasten	22,98	19,95	21,99	21,75	20,16	22,08	21,81
VIII. Ausgaben nur zur Vermehrung etc.	10,53	4,18	5,22	5,62	13,09	4,10	1,41

c. Ueberschüsse und Fehlbeträge. Sie werden ersichtlich in der Nebeneinanderstellung der Einnahmen und Ausgaben jedes Rechnungsjahres, von 1894 an, in der folgenden Tabelle:

Tab. 376.	1894		1895		1896		1897	
	M.	₰.	M.	₰.	M.	₰.	M.	₰.
gewöhnliche Einnahmen	16944504	53	18736218	41	18450140	68	20328517	20
„ Ausgaben	18166265	94	21375141	7	19290313	14	20970593	7
Ueberschüsse	—	—	—	—	—	—	—	—
Fehlbeträge	1 221 761	41	2 638 922	66	840 172	46	642 076	43
ungewöhnliche Einnahmen	178 677	83	12 325	39	96 540	62	204 021	22
„ Ausgaben	7 369 498	49	6 610 095	95	7 157 318	4	6 830 857	43
Ueberschüsse	—	—	—	—	—	—	—	—
Fehlbeträge	7 190 820	66	6 597 770	56	7 060 777	42	6 626 836	18
Gesammt-Einnahmen	17123182	36	18748543	80	18546681	30	20532538	42
„ Ausgaben	25535764	43	27985237	2	26447631	18	27801451	13
Ueberschüsse	—	—	—	—	—	—	—	—
Fehlbeträge	8 412 582	7	9 236 693	22	7 900 949	88	7 268 912	67

d. Die Kosten der öffentlichen Bauten. In den Rechnungsjahren von 1894 bis 1898 sind nach Tab. 373 ausgegeben:

Tab. 377.	1894		1895		1896		1897	
	M.	₰.	M.	₰.	M.	₰.	M.	₰.
überhaupt	12286523	56	12901756	45	11146012	89	11140367	59
davon für								
Bauverwaltungen	304 802	35	334 718	48	338 504	66	347 773	20
Neubauten u. Vergrösserungen	10335570	84	10967700	54	9 102 431	10	8 784 260	78
Umbauten u. Unterhaltung	1 646 150	37	1 599 337	43	1 705 077	13	2 008 333	61
und zwar zu								
I. Gesetzgebung u. allgem. Verwaltung:								
I. Gesetzgebung und innere Verwaltung.								
Neubauten u. Vergrösserungen	—	—	—	—	—	—	—	—
Umbauten u. Unterhaltung	4 883	80	21 767	43	16 049	15	29 441	67

Digitized by Google

b. 377. (Schluss.)	1894		1895		1896		1897		1898	
	ℳ	₰	ℳ	₰	ℳ	₰	ℳ	₰	ℳ	₰
2. Polizei,										
bauten und Vergrösserungen	—	—	28 055	43	—	—	4 902	23	—	—
auten und Unterhaltung	5 205	34	2 509	74	38 863	8	19 389	9	9 031	14
3. polizeiliche Anstalten,										
bauten	—	—	32 932	46	—	—	9 489	86	12 783	67
bauten und Unterhaltung	8 818	92	7 009	40	4 203	—	4 683	78	6 716	54
II. Rechtspflege:										
1. Gerichte,										
bauten und Vergrösserungen	607 551	98	503 826	18	47 779	51	—	—	—	—
bauten und Unterhaltung	2 745	62	1 994	28	1 080	33	2 562	9	4 480	24
2. Gefängnisswesen,										
bauten und Vergrösserungen	165 000	—	358 331	36	8 639	49	—	—	—	—
bauten und Unterhaltung	10 016	45	11 866	47	13 044	18	11 381	16	10 497	2
III. materielle Kultur:										
1. Bauverwaltung,										
alte und Bureaukosten	268 245	65	295 601	91	300 765	15	311 152	71	337 036	1
räthelager	6 420	20	6 268	2	7 102	97	7 490	35	6 901	45
teriallager	10 832	27	10 998	88	13 971	94	13 528	8	9 296	18
isionen	6 653	80	8 417	79	9 948	80	8 323	80	7 905	80
ubauten und Vergrösserungen	—	—	—	—	—	—	—	—	—	—
terhaltung	12 650	43	13 431	88	6 715	80	7 268	26	7 841	32
2. Strassen, Wege, Brücken, Deiche,										
ubauten	1 662 041	99	3 060 500	58	1 658 516	36	1 579 279	32	1 757 233	67
bauten und Unterhaltung	266 467	84	248 906	91	331 369	25	286 388	64	922 668	27
3. Eisenbahnen,										
ubauten und Vergrösserungen	299 600	42	491 946	92	475 305	70	161 537	53	25 139	68
terhaltung	149 330	83	97 291	69	135 177	99	152 472	97	169 761	12
4. Förderung der Landwirthschaft,										
eubauten	—	—	—	—	—	—	—	—	—	—
nterhaltung und Erneuerung	1 845	5	2 036	4	8 798	22	446	55	740	94
5. Förderung der Gewerbe,										
eubauten	—	—	—	—	—	—	92 641	59	46 339	20
nterhaltung	3 418	72	3 578	79	1 749	51	1 748	67	2 093	69
6. Förderung des Handels und der Schiffahrt,										
eubauten und Vergrösserungen	6 252 521	28	5 785 767	91	6 148 633	24	6 048125	14	7 897 884	21
nterhaltung	899 218	6	895 930	36	824 530	3	1 077 569	25	1 060 795	28
IV. geistige und sittliche Kultur:										
2. Schulwesen in Bremen,										
eubauten und Vergrösserungen	195 858	41	37 799	35	161 517	44	226 892	99	66 377	35
nterhaltung	41 070	84	62 911	41	47 873	43	63 768	60	162 599	71
4. Wissenschaft,										
eubauten und Vergrösserungen	318 350	56	319 895	49	38 660	26	14 266	26	3 996	15
nterhaltung	523	27	218	7	3 084	67	2 589	64	3 224	3
V. öffentliche Gesundheitspflege und Todtenbestattung:										
1. öffentliche Gesundheitspflege,										
Neubauten	12 962	14	43 633	11	158 351	87	215 800	63	305 958	49
Unterhaltung	10 783	5	16 737	5	10 734	53	45 467	63	48 389	31
2. Todtenbestattung,										
Neubauten	28 308	31	12 310	96	31 169	2	21 322	22	5 366	71
Unterhaltung	1 621	31	1 668	74	548	95	4 732	41	653	67
VII. Finanzverwaltung u. allgem. Lasten:										
1. Kassenwesen,										
Neubauten	—	—	—	—	—	—	25 931	13	—	—
Unterhaltung (d. Generalkasse)	1 911	20	319	12	299	93	287	39	339	9
3. and. Verbindlichkeiten,										
Neubauten und Vergrösserungen	17 269	41	16 263	74	—	—	—	—	4 439	19
Unterhaltung	19 405	82	20 305	11	26 701	92	33 150	70	28 508	16
5. Abgabenerhebung,										
Neubauten und Vergrösserungen	—	—	—	—	—	—	—	—	1 505	30
Umbauten und Unterhaltung	3 346	45	5 522	95	13 056	50	4 616	29	3 142	7
6. Ausnutzung der Eigenthumsrechte,										
Umbauten und Unterhaltung	212 537	80	198 763	87	227 912	46	267 637	8	299 954	82
VIII. Ausgaben, welche nur zur Vermehrung der Aktiva dienen:										
1. Ankäufe etc. nutzbringenden Eigenthums	776 106	34	276 437	5	373 858	21	384 071	88	1 240 849	33

Im Vergleich zu den gesammten Ausgaben erforderten die öffentlichen Bauten:

Tab. 378.	1894		1895		1896		1897		1898	
	ℳ	₰	ℳ	₰	ℳ	₰	ℳ	₰	ℳ	₰
überhaupt	12286523	56	12901756	45	11146012	89	11140367	59	14478112	18
in pct. der gesammten Ausgaben	48,11		46,10		42,14		40,07		44,92	

Digitized by Google

Auf den Kopf der Bevölkerung vertheilt betrug dies Erforderniss:

Tab. 378. (Schluss.)	1894		1895		1896		1897		189
	ℳ.	₰.	ℳ.	₰.	ℳ.	₰.	ℳ.	₰.	ℳ
überhaupt	64	99	68	98	56	36	54	75	69
davon									
für Neubauten u. Vergrösserungen	54	67	58	64	46	3	43	17	54
für Unterhaltung einschl. Geräthe- u. Materiallager	8	80	8	64	8	73	9	87	13
für Verwaltung ausschl. desselben	1	52	1	70	1	60	1	71	1

Die hier als Ausgaben für „Bauverwaltung" bezeichneten Beträge sind in Wirklichkeit gr... Sie haben nur soweit angegeben werden können, als sie in den Budgets der bauenden Verwaltu... oder den Jahresabrechnungen der Finanzdeputation stehen. Das ist aber in der Regel nur für gewöhnlichen Ausgaben dieser Art der Fall; ungewöhnliche Ausgaben, d. h. bei Neubauten von grö... Bedeutung, sind in den Budgets oder den Jahresabrechnungen meistens nicht genannt, sondern u... allgemeinen Rubriken oder den Baukosten selbst summirt. Das ziffermässige Verhältniss zwischen ... eigentlichen Baukosten und den Ausgaben für „Bauverwaltung" lässt sich daher aus dem vorliegen... Material nicht klar stellen. Aus demselben Grunde kann auf eine Zu- oder Abnahme der Ausg... für „Bauverwaltung" im Verhältniss zum Geschäftsumfange der Verwaltung nur aus einer Vergleich... der Ausgaben für Umbauten und Unterhaltung einerseits, derjenigen für „Bauverwaltung" andererse... geschlossen werden. Es haben nun betragen die Ausgaben

Tab. 379.	1894		1895		1896		1897		189
	ℳ.	₰.	ℳ.	₰.	ℳ.	₰.	ℳ.	₰.	ℳ
für Umbauten u. Unterhaltung einschl. Geräthe- u. Materiallager	1 663 402	84	1 616 604	33	1 726 152	4	2 029 362	4	2 757 456
für Bauverwaltung ausschl. desselben	287 549	88	317 451	58	317 429	75	326 744	77	352 75
von 1000 ℳ für Bau kamen also auf Verwaltung einschl. Pensionen	172,87		196,37		183,35		161,01		127,54

Die Kosten des Materiallagers erscheinen in der Jahresabrechnung der Baudeputation generell, ni... vertheilt auf die verschiedenen mit seiner Hülfe bewerkstelligten Reparaturen, und haben darum in ... sonstigen finanzstatistischen Zusammenstellungen auch nur unter „Bauverwaltung" summirt werden kön... in den Tab. 378 u. 379 sind sie indessen den Ausgaben für Umbauten und Unterhaltung zugere...

2. Die Netto-Einnahmen und Ausgaben. Die Bezifferung der Brutto-Einnahmen und Ausg... reicht nicht für alle Zwecke aus. Es ist z. B. weder zu ersehen, welche Summen dem Staate n... Abzug der Kosten der Steuererhebung, der Ausnutzung des Staatseigenthums und der durchlaufen... Einnahmen überhaupt übrig bleiben, noch in welchem Masse diese Summen in den verschiedenen V... waltungszweigen zur Verwendung kommen. Bereits in früheren Jahrgängen des Jahrbuchs sind darum auch die Netto-Einnahmen und Ausgaben mitgetheilt und zwar in Anlehnung an Tab. 374, d. h. unter Vertheilung der Staatsschuldzinsen und der Pensionen auf die betreffenden Verwaltungen. Die nöthigen Zusammenstellungen folgen demgemäss auch hier.

a. Die Netto-Einnahmen. In den Rechnungsjahren 1894—1898 haben sie betragen:

Tab. 380.	1894		1895		1896		1897		1898
	ℳ.	₰.	ℳ.	₰.	ℳ.	₰.	ℳ.	₰.	ℳ.
überhaupt	11216263	71	12442501	62	12227206	17	13034546	97	14276666
davon									
gewöhnliche	11037585	88	12430176	23	12130665	55	12830525	75	13871008
ungewöhnliche	178 677	83	12 325	39	96 540	62	204 021	22	405 660
und zwar									
I. aus direkten Abgaben:									
1. vom Boden, von Gebäuden	1 074 151	49	1 087 323	33	1 105 679	33	1 145 406	60	1 168 11
2. vom Einkommen u. Vermögen	3 225 001	72	3 224 850	94	3 492 716	7	3 795 795	21	4 075 41
3. von Gewerben	676 337	48	669 365	7	681 228	28	687 454	79	704 75
4. andere direkte Abgaben	960 335	98	975 213	32	976 422	55	1 051 486	58	1 099 47
II. aus indirekten Abgaben:									
1. Zölle u. dergl. Abgaben	1 474 754	26	2 093 323	70	2 272 014	15	2 297 200	60	2 559 11
2. Gebrauchs- u. Verbrauchsabgaben	542 975	31	604 052	48	605 950	60	627 085	22	641 59
3. von Rechtsgeschäften u. Amtshandlungen	1 775 034	22	1 439 688	67	1 478 608	13	1 652 823	80	1 792 73
4. andere indirekte Abgaben	8 663	91	9 009	84	13 926	99	14 729	6	15 28
III. von Verkehrsanstalten u. dgl.:									
1. von Strassen u. Wegen	—	—	—	—	—	—	—	—	—
2. von Eisenbahnen	—	—	—	—	—	—	—	—	—
3. von Förderung der Landwirthschaft	—	—	—	—	—	—	—	—	923
4. desgl. der Gewerbe	—	—	—	—	—	—	—	—	—
5. desgl. des Handels u. der Schiffahrt	—	—	—	—	—	—	—	—	—
IV. von and. Eigenthum etc.:									
1. von anderem Eigenthum	1 234 762	50	1 309 948	99	1 443 407	67	1 459 283	96	1 769 61
2. aus Hoheitsrechten	51 257	42	49 349	90	46 458	95	43 742	79	43 86
V. aus and. Titeln	14 311	59	968 049	99	14 252	83	55 517	14	101
VI. Einnahmen, welche nur durch etc.	178		12 325	39	96 540	62	204 021	22	405 66

Digitized by Google

). (Schluss.)	1894		1895		1896		1897		1898	
oder:	ℳ	₰	ℳ	₰	ℳ	₰	ℳ	₰	ℳ	₰
irekten Abgaben	5 935 826	67	5 956 752	66	6 256 046	23	6 680 143	18	7 047 764	5
ıdirekten Abgaben.....	3 801 427	70	4 146 074	69	4 370 499	87	4 591 838	68	5 008 733	96
zusammen...	9 737 254	37	10102827	35	10626546	10	11271981	86	12056498	1
erkehrsanstalten u. dgl.....	—	—	—	—	—	—	—	—	923	93
nd. Eigenthum etc.....	1 286 019	92	1 359 298	89	1 489 866	62	1 503 026	75	1 813 483	45
nd. Titeln	14 311	59	968 049	99	14 252	83	55 517	14	101	13
hmen, welche nur durch Ver-										
rung der Aktiva erzielt werden.	178 677	83	12 325	39	96 540	62	204 021	22	405 660	19

Die gewöhnlichen Einnahmen brachten also nach Tab. 370 und 380 auf:

Tab. 381.	Brutto	Netto	
im Rechnungsjahre	Mark	überhaupt	%
1894	16 944 504	11 037 586	65,14
1895	18 736 219	12 430 176	66,34
1896	18 450 141	12 130 665	65,75
1897	20 328 517	12 830 526	63,12
1898	22 967 446	13 871 007	60,39

Die Kosten der Abgabenerhebung, der Ausnutzung des Staatseigenthums (die Verkehrsanstalten einbegriffen) und die durchlaufenden Einnahmen nahmen im letzten Jahrfünft im Durchschnitt pct. der gewöhnlichen Einnahmen vorweg in Anspruch. Der Antheil der einzelnen Nettonen an der Gesammtsumme, sowie ihr Ertrag auf den Kopf der Bevölkerung war der folgende:

382.	in pct. aller Einnahmen:					auf d. Kopf d. Bevölkerung Mk.:				
	1894	1895	1896	1897	1898	1894	1895	1896	1897	1898
ıpt	100,0	100,0	100,0	100,0	100,0	59,33	63,64	61,83	64,06	68,35
davon										
ıliche	98,41	99,90	99,21	98,43	97,16	58,39	63,58	61,34	63,06	66,41
hnliche	1,59	0,10	0,79	1,57	2,84	0,94	0,06	0,49	1,00	1,94
und zwar										
I. aus direkten Abgaben:										
ı Boden, von Gebäuden.....	9,73	8,75	9,11	8,93	8,42	5,68	5,56	5,59	5,63	5,59
ı Einkommen und Vermögen.....	29,22	25,94	28,79	29,58	29,38	17,06	16,50	17,66	18,65	19,51
ı Gewerben	6,13	5,38	5,62	5,36	5,08	3,58	3,42	3,45	3,38	3,38
l. direkte Abgaben	8,70	7,85	8,05	8,20	7,93	5,08	4,99	4,94	5,17	5,26
II. aus indirekten Abgaben:										
lle u. dgl. Abgaben.....	13,36	16,84	18,73	17,90	18,45	7,80	10,71	11,49	11,29	12,25
ebrauchs- und Verbrauchsabgaben ...	4,92	4,86	5,00	4,89	4,63	2,87	3,09	3,06	3,08	3,07
n Rechtsgeschäften u. Amtshandlungen	16,08	11,58	12,19	12,88	12,92	9,39	7,36	7,45	8,13	8,58
d. indirekte Abgaben.....	0,08	0,08	0,11	0,12	0,11	0,05	0,05	0,07	0,07	0,08
II. von Verkehrsanstalten u. dgl.:										
n Strassen und Wegen	—	—	—	—	—	—	—	—	—	—
n Eisenbahnen	—	—	—	—	—	—	—	—	—	—
n Förderung der Landwirthschaft....	—	—	—	—	0,01	—	—	—	—	0,01
esgl. der Gewerbe.....	—	—	—	—	—	—	—	—	—	—
esgl. des Handels und der Schiffahrt .	—	—	—	—	—	—	—	—	—	—
IV. von and. Eigenthum etc.:										
on and. Eigenthum	11,19	10,54	11,90	11,37	12,76	6,53	6,70	7,30	7,17	8,47
us Hoheitsrechten.....	0,46	0,39	0,38	0,34	0,31	0,27	0,25	0,23	0,22	0,21
V. aus and. Titeln	0,13	7,79	0,12	0,43	0,00	0,08	4,95	0,07	0,27	0,00
Einnahmen, welche nur durch Verminderung der Aktiva erzielt werden.....	100,0	100,0	100,0	100,0	100,0	0,94	0,06	0,49	1,00	1,94
oder:										
.. aus direkten Abgaben	53,78	47,92	51,57	52,07	50,81	31,40	30,47	31,64	32,83	33,74
l. aus indirekten Abgaben.....	34,44	33,36	36,03	35,79	36,11	20,11	21,21	22,10	22,57	23,98
zusammen...	88,22	81,28	87,60	87,86	86,92	51,51	51,68	53,74	55,40	57,72
I. von Verkehrsanstalten u. dgl.....	—	—	—	—	0,01	—	—	—	—	0,01
/. von and. Eigenthum etc.	11,65	10,93	12,28	11,71	13,07	6,80	6,95	7,53	7,39	8,68
/. aus and. Titeln	0,13	7,79	0,12	0,43	0,00	0,08	4,95	0,07	0,27	0,00
l. Einnahmen, welche nur durch etc. ...	100,0	100,0	100,0	100,0	100,0	0,94	0,06	0,49	1,00	1,94

b. Die Netto-Ausgaben. In den einzelnen Jahren von 1894 bis 1898 sind gezahlt:

Tab. 383.	1894		1895		1896		1897		1898	
	ℳ	₰	ℳ	₰	ℳ	₰	ℳ	₰	ℳ	₰
iberhaupt	19628845	78	21679194	84	20128156	5	20303459	64	23133485	46
davon										
gewöhnliche	12259347	29	15069098	89	12970838	1	13472602	24	13658287	4
ungewöhnliche	7 369 498	49	6 610 095	95	7 157 318	4	6 830 857	40	9 475 198	42

Digitized by Google

Tab. 383. (Schluss.)	1894	1895	1896	1897	1898
I. Gesetzgebung und Verwaltung:	ℳ ₰	ℳ ₰	ℳ ₰	ℳ ₰	ℳ
1. Gesetzgebung u. innere Verwaltung ...	557 596 18	622 854 77	614 587 51	636 125 84	637 [illegible]
2. Polizei ...	803 895 85	868 834 67	966 269 86	986 133 73	1 045 [illegible]
3. polizeiliche Anstalten ...	796 582 41	857 951 96	798 444 15	825 815 12	917 [illegible]
4. andere Ausgaben ...	1 429 081 5	1 425 298 99	1 531 082 78	1 602 154 72	1 738 [illegible]
II. Rechtspflege:					
1. Gerichte ...	1 315 570 6	1 279 622 4	823 661 9	811 629 76	854 [illegible]
2. Gefängnisswesen ...	297 944 55	507 629 98	176 392 8	163 787 93	158 [illegible]
III. materielle Kultur:					
1. Bauverwaltungen ...	304 802 35	334 718 48	338 504 66	347 773 20	368 [illegible]
2. Strassen, Wege, Brücken, Deiche ...	1 740 527 16	3 220 928 5	1 839 886 60	1 627 713 —	1 455 [illegible]
3. Eisenbahnen ...	192 224 5	84 853 25	144 950 20	194 500 39	225 [illegible]
	299 600 42	491 946 92	475 305 70	161 537 53	25 [illegible]
4. zur Förderung der Landwirthschaft ...	5 434 —	1 102 5	4 668 11	2 474 92	—
5. desgl. der Gewerbe ...	39 147 96	41 277 25	37 727 51	133 956 54	90 [illegible]
6. desgl. des Handels und der Schiffahrt .	1 671 308 65	2 759 981 26	2 676 004 29	2 973 738 95	2 717 [illegible]
IV. geistige und sittliche Kultur:	6 252 521 28	5 785 767 91	6 148 633 24	6 048 125 14	7 897 [illegible]
1. allgem. Ausgaben für das Schulwesen .	29 748 56	34 993 99	35 198 40	34 622 79	37 [illegible]
2. Schulwesen in Bremen ...	1 565 400 4	1 537 068 92	1 749 707 83	1 875 344 49	2 107 [illegible]
3. desgl. im übrigen Staatsgebiet ...	308 012 92	300 405 83	308 812 62	314 905 28	425 [illegible]
4. Wissenschaft und Kunst ...	394 329 1	410 926 34	136 365 62	100 115 46	95 [illegible]
V. öffentliche Gesundheitspflege etc.:					
1. öffentliche Gesundheitspflege ...	20 622 48	— —	27 584 99	— —	23 [illegible]
	12 962 14	43 633 11	128 351 87	215 800 63	305 [illegible]
2. Todtenbestattung ...	21 626 72	15 693 61	21 635 69	21 841 64	12 [illegible]
	28 308 31	12 310 96	31 169 2	21 322 22	5 [illegible]
VI. Landesvertheidigung:					
1. gewöhnliche Ausgaben ...	24 040 63	25 369 28	24 418 88	22 757 21	24 [illegible]
2. andere Ausgaben ...	279 15	998 50	239 21	— —	— —
VII. Finanzverwaltung u. allgem. Lasten:					
1. Kontrolebehörde und Kassenwesen	43 340 85	44 533 25	65 641 47	76 274 50	58 [illegible]
2. öffentliche Schuld ...	236 989 28	242 089 28	244 500 —	250 200 —	255 [illegible]
3. andere Verbindlichkeiten ...	460 843 38	451 967 14	404 554 66	470 736 77	410 [illegible]
4. Zollaversum ...	— —	— —	— —	— —	— —
5. Abgabenerhebung ...	— —	— —	— —	— —	— —
6. Ausnutzung der Eigenthumsrechte ...	— —	— —	— —	— —	— —
VIII. Ausgaben, welche nur zur Vermehrung der Aktiva dienen:					
Ankäufe etc. nutzbringenden Eigenthums.	776 106 34	276 437 5	373 858 21	384 071 88	1 240 [illegible]
oder:					
I. Gesetzgebung und Verwaltung ...	3 587 155 49	3 774 940 39	3 910 384 30	4 050 229 41	4 339 [illegible]
II. Rechtspflege ...	1 613 514 61	1 787 252 2	1 000 053 17	975 417 69	1 012 [illegible]
III. materielle Kultur ...	3 953 444 17	6 442 860 34	5 041 741 17	5 280 157 —	4 857 [illegible]
	6 552 121 70	6 277 714 83	6 623 938 94	6 209 662 67	7 923 [illegible]
IV. geistige und sittliche Kultur ...	2 297 490 53	2 283 395 8	2 230 084 47	2 324 988 2	2 665 [illegible]
V. öffentl. Gesundheitspfl. u. Todtenbestg.	42 249 20	15 693 61	49 220 68	21 841 64	35 [illegible]
	41 270 45	55 944 7	159 520 89	237 122 85	311 [illegible]
VI. Landesvertheidigung ...	24 319 78	26 367 78	24 658 9	22 757 21	24 [illegible]
VII. Finanzverwaltung u. allgem. Lasten.	741 173 51	738 589 67	714 696 13	797 211 27	723 [illegible]
VIII. Ausgaben zur Vermehrung etc. ...	776 106 34	276 437 5	373 858 21	384 071 88	1 240 [illegible]

Die gewöhnlichen Ausgaben haben nach Tab. 373 und 383 betragen:

Tab. 384.	Brutto	Netto	
im Rechnungsjahre	ℳ	überhaupt	in %
1894 ...	18 166 266	12 259 347	67,48
1895 ...	21 375 141	15 069 099	70,50
1896 ...	19 290 313	12 970 838	67,24
1897 ...	20 970 594	13 472 602	64,24
1898 ...	22 754 726	13 658 287	60,02

Im Verhältniss zu den gesammten Netto-Ausgaben einerseits, sowie zur Einwohnerzahl andererseits, war das Erforderniss für die verschiedenen Verwaltungen wie folgt:

Tab. 385.	in pct. aller Ausgaben:					auf d. Kopf d. Bevölkerung Mk.:				
	1894	1895	1896	1897	1898	1894	1895	1896	1897	1898
Ausgaben überhaupt ...	100,0	100,0	100,0	100,0	100,0	103,83	110,89	101,78	99,79	110,[illegible]
davon										
[illegible] ...	62,46	69,51	64,44	66,36	[illegible]	[illegible]	77,08	65,59	66,22	65,[illegible]
[illegible] ...	37,54	30,49	35,56	33,64			33,81	36,19	33,57	45,[illegible]

Digitized by Google

. (Schluss.)	1894	1895	1896	1897	1898	1894	1895	1896	1897	1898
etzgebung und Verwaltung:	%	%	%	%	%	ℳ	ℳ	ℳ	ℳ	ℳ
·bung u. innere Verwaltung ...	4,55	4,13	4,74	4,72	4,60	2,95	3,19	3,11	3,13	3,01
.....	6,56	5,77	7,45	7,32	7,65	4,25	4,45	4,88	4,85	5,00
che Anstalten	6,50	5,69	6,16	6,13	6,79	4,22	4,38	4,04	4,05	4,44
sgaben	11,65	9,46	11,80	11,89	12,73	7,56	7,29	7,74	7,87	8,32
II. Rechtspflege:										
e	10,73	8,49	6,35	6,02	6,35	6,96	6,54	4,17	3,99	4,09
nisswesen	2,43	3,37	1,36	1,22	1,16	1,58	2,60	0,89	0,81	0,76
III. materielle Kultur:										
waltungen	2,49	2,22	2,61	2,58	2,70	1,61	1,71	1,71	1,71	1,76
n, Wege, Brücken, Deiche	14,20	21,38	14,18	12,08	10,66	9,21	16,47	9,31	8,00	6,97
ahnen	1,57	0,56	1,12	1,44	1,65	1,01	0,43	0,73	0,96	1,08
	4,07	7,44	6,64	2,37	0,27	1,59	2,52	2,40	0,79	0,12
örderung der Landwirthschaft ...	0,04	0,01	0,04	0,02	—	0,03	0,01	0,02	0,01	—
der Gewerbe	0,32	0,27	0,29	1,00	0,66	0,21	0,21	0,19	0,66	0,43
des Handels u. d. Schiffahrt	13,63	18,32	20,63	22,07	19,89	8,84	14,12	13,53	14,61	13,01
	84,84	87,53	85,91	88,54	83,35	33,07	29,59	31,09	29,73	37,81
geistige u. sittliche Kultur:										
Ausgaben für das Schulwesen	0,24	0,23	0,27	0,26	0,27	0,16	0,18	0,18	0,17	0,18
wesen in Bremen	12,77	10,20	13,49	13,92	15,43	8,28	7,86	8,85	9,22	10,09
. im übrigen Staatsgebiet	2,51	1,99	2,38	2,34	3,12	1,63	1,54	1,56	1,55	2,04
enschaft und Kunst	3,22	2,73	1,05	0,74	0,70	2,08	2,10	0,69	0,49	0,45
ffentliche Gesundheitspflege etc.:										
tliche Gesundheitspflege	0,17	—	0,21	—	0,17	0,11	—	0,14	—	0,11
	0,18	0,66	1,79	3,16	3,23	0,07	0,22	0,65	1,06	1,46
enbestattung	0,17	0,10	0,17	0,16	0,09	0,11	0,08	0,11	0,11	0,06
	0,28	0,19	0,44	0,31	0,06	0,15	0,06	0,16	0,10	0,03
VI. Landesvertheidigung:										
öhnliche Ausgaben	0,20	0,17	0,19	0,17	0,18	0,13	0,13	0,12	0,11	0,12
ere Ausgaben	0,00	0,01	0,00	—	—	0,00	0,01	0,00	—	—
Finanzverwaltung und allg. Lasten:										
ntrolebehörde u. Kassenwesen	0,36	0,29	0,51	0,57	0,43	0,23	0,23	0,33	0,38	0,28
entliche Schuld	1,93	1,61	1,88	1,86	1,87	1,25	1,24	1,24	1,23	1,22
dere Verbindlichkeiten	3,76	3,00	3,12	3,49	3,00	2,44	2,31	2,05	2,31	1,97
llaversum	—	—	—	—	—	—	—	—	—	—
II. Ausgaben, welche nur zur Vermehrung der Aktiva dienen:										
nkäufe	10,53	4,18	5,22	5,62	13,09	4,10	1,41	1,89	1,89	5,94
blösung von Rechten u. dgl.	—	—	—	—	—	—	—	—	—	—
oder:										
. Gesetzgebung und Verwaltung	29,26	25,05	30,15	30,06	31,77	18,98	19,31	19,77	19,90	20,77
I. Rechtspflege	13,16	11,86	7,71	7,24	7,41	8,54	9,14	5,06	4,80	4,85
I. materielle Kultur	32,25	42,76	38,87	39,19	35,56	20,91	32,95	25,49	25,95	23,25
	88,91	94,97	92,55	90,91	83,62	34,06	32,11	33,49	30,52	37,93
V. geistige und sittliche Kultur	18,74	15,15	17,19	17,26	19,52	12,15	11,68	11,28	11,43	12,76
V. öfftl. Gesundheitspfl. u. Todtenbesttg.	0,34	0,10	0,38	0,16	0,26	0,22	0,08	0,25	0,11	0,17
	0,56	0,85	2,23	3,47	3,29	0,22	0,29	0,81	1,16	1,49
VI. Landesvertheidigung	0,20	0,18	0,19	0,17	0,18	0,13	0,14	0,12	0,11	0,12
II. Finanzverwaltung u. allg. Lasten ...	6,05	4,90	5,51	5,92	5,30	3,92	3,78	3,62	3,99	3,47
II. Ausgaben, welche nur zur etc.	10,53	4,18	5,22	5,62	13,09	4,10	1,41	1,89	1,89	5,94

Was die Vertheilung der gewöhnlichen Netto-Ausgaben auf die verschiedenen erwaltungszweige anlangt, so entfielen von diesen Ausgaben:

Tab. 386.

auf	1894	1895	1896	1897	1898	durchschn.
	%	%	%	%	%	%
esetzgebung und Verwaltung	29,26	25,05	30,15	30,06	31,77	29,26
örderung des Handels u. der Schiffahrt .	13,63	18,32	20,63	22,07	19,89	18,91
chulwesen	15,52	12,42	16,14	16,52	18,82	15,88
trassen, Wege, Brücken, Deiche	14,20	21,38	14,18	12,08	10,66	14,50
Rechtspflege	13,16	11,86	7,71	7,24	7,41	9,47
Kassenwesen u. and. Verbindlichk. zu VII.	4,12	3,29	3,63	4,06	3,43	3,71
Bauverwaltung	2,49	2,22	2,61	2,58	2,70	2,52
Öffentliche Schuld (Tilgung u. Verwaltung)	1,93	1,61	1,88	1,86	1,87	1,83
Wissenschaft und Kunst	3,22	2,73	1,05	0,74	0,70	1,69
Eisenbahnen	1,57	0,56	1,12	1,44	1,65	1,27
Förderung der Landwirthschaft u. Gewerbe	0,36	0,28	0,33	1,02	0,66	0,53
Gesundheitspflege u. Todtenbestattung....	0,34	0,10	0,38	0,16	0,26	0,25
Landesvertheidigung	0,20	0,18	0,19	0,17	0,18	0,18

Digitized by Google

Im Vergleich zur Bevölkerung sind von den gewöhnlichen Ausgaben verwendet worden

Tab. 387.

für	1894	1895	1896	1897	1898	durchsch.
	auf den Kopf					
Gesetzgebung u. Verwaltung	18,98	19,31	19,77	19,90	20,77	19,7[illegible]
Förderung des Handels u. der Schiffahrt	8,84	14,12	13,53	14,61	13,01	12,[illegible]
Schulwesen	10,07	9,58	10,59	10,94	12,31	10,7[illegible]
Strassen, Wege, Brücken, Deiche	9,21	16,47	9,31	8,00	6,97	9,[illegible]
Rechtspflege	8,54	9,14	5,06	4,80	4,85	6,[illegible]
Kassenwesen u. and. Verbindlichk. zu VII	2,67	2,54	2,38	2,69	2,25	2,5[illegible]
Bauverwaltung	1,61	1,71	1,71	1,71	1,76	1,7[illegible]
öffentliche Schuld (Tilgung u. Verwaltung)	1,25	1,24	1,24	1,23	1,22	1,24
Wissenschaft u. Kunst	2,08	2,10	0,69	0,49	0,45	1,16
Eisenbahnen	1,01	0,43	0,73	0,96	1,08	0,84
Förderung der Landwirthschaft u. Gewerbe	0,24	0,22	0,21	0,67	0,43	0,35
Gesundheitspflege u. Todtenbestattung	0,22	0,08	0,25	0,11	0,17	0,17
Landesvertheidigung	0,13	0,14	0,12	0,11	0,12	0,12

Die Ziffern erscheinen in den Tab. 386 und 387 fast in der gleichen Reihenfolge, sie sind eben Wirkungen gleicher Ursachen. Die Kopfbeträge in Tab. 387 aber veranschaulichen die Aufwendungen für die verschiedenen Zwecke der Staatsverwaltung deutlicher. Dass z. B. die Förderung des Handels und der Schiffahrt eine Hauptsorge der bremischen Verwaltung bildet, lehrt schon die erstere Tabelle, die folgende fügt aber die Erläuterung hinzu, dass diese Förderung im Durchschnitt des Jahrfünfts auf den Kopf der Bevölkerung 12 ℳ. 82 ₰. erforderte.

II. Die hauptsächlichsten Steuern.

1. Die Grund- und Erbesteuer. Die Entstehung der Steuer und ihre jetzige Veranlagung sind im Jahrbuch für 1896 geschildert worden. Dem deutschen Zollgebiet angeschlossene bremische Gemeinden erhielten in Folge des Gesetzes vom 25 November 1875, ersetzt durch diejenigen vom 1 December 1881 und 25 Februar 1885 (vergl. Jahrbuch für 1887, zweites Heft, S. 417) bis zum Anschlusse der übrigen Staatstheile (15 Oktober 1888) einen Theil der Steuer zurückerstattet.

Der Kapitalwerth des steuerpflichtigen Grundeigenthums ist im Abschnitte „Grundeigenthum" ersichtlich gemacht. Als Ertrag der Steuer sind die folgenden Zahlen aufgegeben:

Tab. 388.

im Rechnungsjahre	Steuersatz	in Bremen ℳ.	₰.	in Vegesack ℳ.	₰.	in Bremerhaven ℳ.	₰.	im Landgebiet ℳ.	₰.	im Staat ℳ.	₰.
1894 Gebäudesteuer ‰	2,10	844 568	49	17 598	61	90 633	77	85 812	48	1 038 613	35
Grundsteuer %	5,25	8 035	95	81	77	9	34	67 780	80	75 907	86
1895 Gebäudesteuer ‰	2,10	857 140	5	17 703	61	91 493	44	87 779	40	1 054 116	[illegible]
Grundsteuer %	5,25	7 599	77	80	65	7	39	65 175	32	72 86[illegible]	[illegible]
1896 Gebäudesteuer ‰	2,10	865 580	6	17 708	33	95 087	25	95 478	26	1 073 [illegible]	[illegible]
Grundsteuer %	5,25	2 730	53	83	15	6	32	69 521	59	72 [illegible]	[illegible]
1897 Gebäudesteuer ‰	2,10	1 021 09[illegible]	41	17 985	72	96 744	81	93 229	47	1 229 [illegible]	[illegible]
Grundsteuer %	5,25	7 462	79	82	38	5	6	63 398	61	70 [illegible]	[illegible]
1898 Gebäudesteuer ‰	2,10	927 611	74	18 200	86	98 373	18	95 457	60	1 139 643	38
Grundsteuer %	5,25	6 899	29	80	79	4	23	62 845	27	69 829	58

2. Die Einkommensteuer. Auch über Entstehung und Veranlagung dieser Steuer ist im Jahrbuch für 1896 das Erforderliche veröffentlicht, namentlich sind die wesentlichsten Bestimmungen des Gesetzes über die Steuer vom 17 December 1874 mit seinen Ergänzungen und desjenigen über die Hebungsbehörden vom 25 Oktober 1874 mitgetheilt.

Die Steuerskala ist seit dem Steuerjahre 1894 (Hebungsjahr 1895/96) die folgende:

Einkommen ℳ.	Steuer ℳ.	₰.	Einkommen ℳ.	Steuer ℳ.	₰.	Einkommen ℳ.	Steuer ℳ.	₰.
von 600— 800	4	—	über 2500—2600	48	—	über 4300—4400	102	—
über 800 — 900	6	—	„ 2600—2700	51	—	„ 4400—4500	105	—
„ 900—1000	8	—	„ 2700—2800	54	—	„ 4500—4600	108	—
„ 1000—1100	10	—	„ 2800—2900	57	—	„ 4600—4700	112	—
„ 1100—1200	12	—	„ 2900—3000	60	—	„ 4700—4800	116	—
„ 1200—1300	14	—	„ 3000—3100	63	—	„ 4800—4900	120	—
„ 1300—1400	16	—	„ 3100—3200	66	—	„ 4900—5000	124	—
„ 1400—1500	18	—	„ 3200—3300	69	—	„ 5000—5100	128	—
„ 1500—1600	20	—	„ 3300—3400	72	—	„ 5100—5200	133	—
„ 1600—1700	22	—	„ 3400—3500	75	—	„ 5200—5300	138	—
„ 1700—1800	24	—	„ 3500—3600	78	—	„ 5300—5400	143	—
„ 1800—1900	27	—	„ 3600—3700	81	—	„ 5400—5500	148	—
„ 1900—2000	30	—	„ 3700—3800	84	—	„ 5500—5600	153	—
„ 2000—2100	33	—	„ 3800—3900	87	—	„ 5600—5700	158	—
„ 2100—2200	36	—	„ 3900—4000	90	—	„ 5700—5800	163	—
„ 2200—2300	39	—	„ 4000—4100	93		„ 5800—5900	168	—
„ 2300—2400	42	—	„ 4100—4200			„ 5900—6000	174	—
„ 2400—2500	45	—	„ 4200—4300			6000—6100	181	—

Digitized by Google

Einkommen M.	Steuer M.	₰.	Einkommen M.	Steuer M.	₰.	Einkommen M.	Steuer
r 6100—6200	188	—	über 8100— 8200	338	—	über 10100—10200	4% u. M. 72.50
6200—6300	195	—	„ 8200— 8300	346	—	„ 10200—10300	4 „ „ „ 75.—
6300—6400	202	—	„ 8300— 8400	354	—	„ 10300—10400	4 „ „ „ 77.50
6400—6500	209	—	„ 8400— 8500	362	—	„ 10400—10500	4 „ „ „ 80.—
6500—6600	216	—	„ 8500— 8600	370	—	„ 10500—10600	4 „ „ „ 82.50
6600—6700	223	—	„ 8600— 8700	378	—	„ 10600—10700	4 „ „ „ 85.—
6700—6800	230	50	„ 8700— 8800	386	—	„ 10700—10800	4 „ „ „ 87.50
6800—6900	238	—	„ 8800— 8900	394	—	„ 10800—10900	4 „ „ „ 90.—
6900—7000	245	50	„ 8900— 9000	402	—	„ 10900—11000	4 „ „ „ 92.50
7000—7100	253	—	„ 9000— 9100	4% u. M. 50.—		„ 11000—11100	4 „ „ „ 95.—
7100—7200	260	50	„ 9100— 9200	4 „ „ „ 52.—		„ 11100—11200	4 „ „ „ 97.50
7200—7300	268	—	„ 9200— 9300	4 „ „ „ 54.—		„ 11200—11300	4 „ „ „ 100.—
7300—7400	275	50	„ 9300— 9400	4 „ „ „ 56.—		„ 11300—11400	4 „ „ „ 102.50
7400—7500	283	—	„ 9400— 9500	4 „ „ „ 58.—		„ 11400—11500	4 „ „ „ 105.—
7500—7600	290	50	„ 9500— 9600	4 „ „ „ 60.—		„ 11500—11600	4 „ „ „ 107.50
7600—7700	298	—	„ 9600— 9700	4 „ „ „ 62.—		„ 11600—11700	4 „ „ „ 110.—
7700—7800	306	—	„ 9700— 9800	4 „ „ „ 64.—		„ 11700—11800	4 „ „ „ 112.50
7800—7900	314	—	„ 9800— 9900	4 „ „ „ 66.—		„ 11800—11900	4 „ „ „ 115.—
7900—8000	322	—	„ 9900—10000	4 „ „ „ 68.—		„ 11900—12000	4 „ „ „ 117.50
8000—8100	330	—	„ 10000—10100	4 „ „ „ 70.—		„ 12000	5 „

Die bis zum Steuerjahre 1893 geltenden Skalen und erhobenen Steuersätze sind in früheren ften mitgetheilt.

Von den Ergebnissen der Steuer sind diejenigen aus den Steuerjahren 1847 bis 1873 (vergl. ırg. V, Heft 2 und Jahrg. 1876, Heft 2) nach dem „Ist" zusammengestellt. Für die Steuerjahre von 74 an, für welche ursprünglich die gleiche Grundlage gewählt war, ist der Unvollständigkeit der aufgebenen „Ist"-Zahlen halber (vergl. z. B. die früheren und jetzigen Zahlen für die Steuerjahre 1882 1885) nachträglich das „Soll" genommen. Es ist aber das „Soll" genommen, welches sich nach Prüfung von den Steuerpflichtigen eingelieferten Deklarationen, sowie nach Erledigung der gegen die Einätzungen erhobenen Reklamationen (§§ 8 u. 9 des Gesetzes) ergiebt. Der Unterschied zwischen dem zigen „Soll" und dem „Ist" der J. 1847 bis 1873 besteht darin, dass in dem ersteren Pflichtige und träge gezählt sind, welche in dem letzteren des Erlasses der Steuer wegen Verarmung u. dgl sich nicht finden. Der Unterschied ist so gering, dass er die Vergleichbarkeit der Zahlen für 1847 bis 1873 einerits, 1874 u. f. andererseits nicht beeinträchtigt.

Das vorliegende Heft enthält die „Soll"-Ergebnisse für das Jahrfünft 1893 bis 1897, im 2 Heft s Jahrbuchs von 1891 sind sie für die J. 1874 bis 1881, im 2 Heft von 1889 für die J. 1882 bis 1888, 2 Heft von 1894 für 1889 bis 1892 veröffentlicht.

Die Zahl der Steuerzahler hat betragen:

Tab. 389.

r J.	Steuer-klassen	In Bremen übhpt.	%	In Vegesack übhpt.	%	In Bremerhaven übhpt.	%	Im Landgebiet übhpt.	%	Im Staat übhpt.	%
	0— 600 M	481	1,39	48	4,92	62	1,30	114	1,85	705	1,51
		51	—	1	—	—	—	1	—	53	—
	600— 800 „	12 169	35,11	351	36,00	1 578	33,21	3 408	55,15	17 506	37,60
		15	—	—	—	1	—	—	—	16	—
	800— 1000 „	7 011	20,23	151	15,49	1 152	24,24	1 339	21,67	9 653	20,73
		12	—	—	—	—	—	—	—	12	—
	1000— 1200 „	2 799	8,08	85	8,72	343	7,22	292	4,73	3 519	7,55
		7	—	—	—	—	—	—	—	7	—
	1200— 1500 „	2 643	7,62	74	7,59	325	6,84	259	4,19	3 301	7,09
		16	—	—	—	—	—	—	—	16	—
	1500— 1800 „	1 728	4,99	49	5,02	230	4,84	179	2,90	2 186	4,69
		11	—	—	—	—	—	—	—	11	—
	1800— 2100 „	1 280	3,69	45	4,61	219	4,61	135	2,18	1 679	3,60
		9	—	—	—	—	—	—	—	9	—
	2100— 2400 „	724	2,09	22	2,26	126	2,65	59	0,95	931	2,00
		8	—	—	—	—	—	—	—	8	—
	2400— 3000 „	1 443	4,16	65	6,67	230	4,84	132	2,14	1 870	4,02
		10	—	—	—	—	—	—	—	10	—
	3000— 3600 „	720	2,08	23	2,36	111	2,34	54	0,87	908	1,95
		15	—	1	—	—	—	—	—	16	—
	3600— 4200 „	559	1,61	20	2,05	74	1,56	56	0,91	709	1,52
		9	—	—	—	—	—	—	—	9	—
	4200— 4800 „	358	1,03	18	1,85	60	1,26	25	0,41	461	0,99
		7	—	—	—	—	—	—	—	7	—
	4800— 5400 „	365	1,05	5	0,51	49	1,03	26	0,42	445	0,96
		8	—	—	—	—	—	—	—	8	—
	5400— 6000 „	300	0,87	2	0,20	60	1,26	21	0,34	383	0,82
		3	—	—	—	1	—	—	—	4	—

Digitized by Google

Tab. 389. (Fortsetzg.)

für d. J.	Steuerklassen	in Bremen übhpt.	%	in Vegesack übhpt.	%	in Bremerhaven übhpt.	%	im Landgebiet übhpt.	%
1893 (Schluss).	6000— 7200 M.	368	1,06	6	0,62	40	0,84	24	0,39
		9	—	—	—	—	—	—	—
	7200— 8400 „	268	0,77	3	0,31	29	0,61	16	0,26
		6	—	—	—	1	—	—	—
	8400— 9600 „	180	0,52	3	0,31	10	0,21	5	0,08
		4	—	—	—	—	—	—	—
	9600—10800 „	171	0,50	2	0,20	12	0,25	7	0,11
		4	—	—	—	—	—	—	—
	10800—12000 „	131	0,38	1	0,10	13	0,28	5	0,08
		4	—	—	—	—	—	—	—
	über 12000 „	961	2,77	2	0,21	29	0,61	23	0,37
		41	—	—	—	5	—	—	—
	oder:								
	0— 1000 M.	19 661	56,73	550	56,41	2 792	58,75	4 861	78,67
		78	—	1	—	1	—	1	—
	1000— 1500 „	5 442	15,70	159	16,31	668	14,06	551	8,92
		23	—	—	—	—	—	—	—
	1500— 3000 „	5 175	14,93	181	18,56	805	16,94	505	8,17
		38	—	—	—	—	—	—	—
	3000— 6000 „	2 302	6,64	68	6,97	354	7,45	182	2,95
		42	—	1	—	1	—	—	—
	6000—12000 „	1 118	3,23	15	1,54	104	2,19	57	0,92
		27	—	—	—	1	—	—	—
	über 12000 „	961	2,77	2	0,21	29	0,61	23	0,37
		41	—	—	—	5	—	—	—
	zus.....	34 659	100,0	975	100,0	4 752	100,0	6 179	100,0
		249	0,72	2	0,21	8	0,17	1	0,02
1894	0— 600 M.	407	1,17	33	3,41	87	1,83	114	1,78
		22	—	1	—	—	—	—	—
	600— 800 „	12 151	34,88	354	36,57	1 799	37,75	3 628	56,70
		10	—	—	—	—	—	—	—
	800— 1000 „	6 857	19,69	137	14,15	939	19,71	1 285	20,08
		11	—	—	—	—	—	—	—
	1000— 1200 „	2 932	8,42	90	9,30	361	7,57	302	4,72
		9	—	—	—	1	—	—	—
	1200— 1500 „	2 666	7,65	71	7,33	331	6,95	263	4,11
		18	—	—	—	1	—	—	—
	1500— 1800 „	1 743	5,00	47	4,85	193	4,05	199	3,11
		11	—	—	—	—	—	—	—
	1800— 2100 „	1 304	3,74	47	4,86	205	4,30	133	2,08
		8	—	—	—	—	—	—	—
	2100— 2400 „	782	2,25	30	3,10	140	2,94	66	1,03
		9	—	—	—	—	—	—	—
	2400— 3000 „	1 507	4,33	66	6,82	216	4,53	147	2,30
		19	—	—	—	—	—	—	—
	3000— 3600 „	729	2,09	30	3,10	123	2,58	54	0,84
		11	—	—	—	—	—	—	—
	3600— 4200 „	587	1,69	26	2,68	71	1,49	53	0,83
		13	—	—	—	—	—	—	—
	4200— 4800 „	336	0,96	9	0,93	50	1,05	32	0,50
		12	—	—	—	—	—	—	—
	4800— 5400 „	348	1,00	6	0,62	57	1,19	27	0,42
		15	—	1	—	1	—	—	—
	5400— 6000 „	323	0,93	5	0,52	57	1,20	21	0,33
		8	—	—	—	—	—	—	—
	6000— 7200 „	368	1,06	9	0,93	46	0,97	19	0,30
		9	—	—	—	—	—	—	—
	7200— 8400 „	288	0,83	4	0,41	20	0,42	20	0,31
		7	—	—	—	1	—	—	—
	8400— 9600 „	211	0,60	1	0,11	22	0,46	5	0,07
		5	—	—	—	—	—	—	—
	9600—10800 „	174	0,50	—	—	11	0,23	5	0,08
		4	—	—	—	1	—	—	—
	10800—12000 „	131	0,38	—	—	10	0,21	5	0,08
		2	—	—	—	1	—	—	—
	über 12000 „	986	2,83	3	0,31	27	0,57	21	0,33
		48	—	—	—	4	—	—	—

Digitized by Google

ortsetzg.) Steuer-klassen oder:	in Bremen		in Vegesack		in Bremerhaven		im Landgebiet		im Staat	
	übhpt.	%	übhpt.	%	übhpt.	%	übhpt.	%	übhpt.	%
- 1000 M.	19 415	55,74	524	54,13	2 825	59,29	5 027	78,56	27 791	59,18
	43	—	1	—	—	—	—	—	44	—
- 1500 „	5 598	16,07	161	16,63	692	14,52	565	8,83	7 016	14,94
	27	—	—	—	2	—	—	—	29	—
- 3000 „	5 336	15,32	190	19,63	754	15,82	545	8,52	6 825	14,53
	47	—	—	—	—	—	—	—	47	—
- 6000 „	2 323	6,67	76	7,85	358	7,51	187	2,92	2 944	6,27
	59	—	1	—	1	—	—	—	61	—
-12000 „	1 172	3,37	14	1,45	109	2,29	54	0,84	1 349	2,87
	27	—	—	—	3	—	—	—	30	—
r 12000 „	986	2,83	3	0,31	27	0,57	21	0,33	1 037	2,21
	48	—	—	—	4	—	—	—	52	—
zus....	34 830	100,0	968	100,0	4 765	100,0	6 399	100,0	46 962	100,0
	251	0,72	2	0,21	10	0,21	—	—	263	0,56
— 600 M.	388	1,09	11	1,10	93	1,82	113	1,73	605	1,25
	36	—	—	—	—	—	—	—	36	—
)— 800 „	12 322	34,51	379	37,90	2 022	39,69	3 667	56,06	18 390	38,05
	9	—	—	—	—	—	—	—	9	—
)— 1000 „	7 153	20,04	139	13,90	936	18,37	1 368	20,91	9 596	19,85
	15	—	—	—	1	—	1	—	17	—
0— 1200 „	2 982	8,35	93	9,30	387	7,60	322	4,92	3 784	7,83
	8	—	—	—	—	—	—	—	8	—
0— 1500 „	2 710	7,59	76	7,60	337	6,61	276	4,22	3 399	7,03
	14	—	—	—	1	—	—	—	15	—
)0— 1800 „	1 680	4,71	50	5,00	252	4,95	183	2,80	2 165	4,48
	14	—	—	—	—	—	—	—	14	—
)0— 2100 „	1 373	3,85	57	5,70	229	4,49	128	1,96	1 787	3,70
	13	—	—	—	—	—	—	—	13	—
00— 2400 „	807	2,26	26	2,60	136	2,67	62	0,95	1 031	2,13
	9	—	—	—	—	—	—	—	9	—
00— 3000 „	1 529	4,28	65	6,50	201	3,94	143	2,18	1 938	4,01
	17	—	—	—	1	—	—	—	18	—
)00— 3600 „	781	2,19	35	3,50	125	2,45	58	0,89	999	2,07
	14	—	—	—	—	—	—	—	14	—
600— 4200 „	607	1,70	22	2,20	79	1,55	48	0,74	756	1,56
	14	—	—	—	—	—	—	—	14	—
200— 4800 „	366	1,02	16	1,60	45	0,88	30	0,46	457	0,95
	9	—	—	—	—	—	—	—	9	—
800— 5400 „	377	1,06	5	0,50	60	1,18	27	0,41	469	0,97
	10	—	—	—	—	—	—	—	10	—
)400— 6000 „	323	0,90	2	0,20	43	0,85	29	0,44	397	0,82
	3	—	1	—	—	—	—	—	4	—
6000— 7200 „	399	1,12	8	0,80	54	1,06	16	0,25	477	0,98
	7	—	—	—	—	—	—	—	7	—
7200— 8400 „	278	0,78	6	0,60	28	0,55	20	0,31	332	0,69
	12	—	—	—	—	—	—	—	12	—
8400— 9600 „	221	0,62	2	0,20	20	0,39	8	0,12	251	0,52
	6	—	—	—	1	—	—	—	7	—
9600—10800 „	156	0,44	2	0,20	9	0,18	8	0,12	175	0,36
	8	—	—	—	—	—	—	—	8	—
10800—12000 „	137	0,38	—	—	9	0,18	8	0,12	154	0,32
	—	—	—	—	—	—	—	—	—	—
über 12000 „	1 111	3,11	6	0,60	30	0,59	27	0,41	1 174	2,43
	52	—	1	—	7	—	1	—	61	—
oder:										
0— 1000 M.	19 863	55,64	529	52,90	3 051	59,88	5 148	78 70	28 591	59,15
	60	—	—	—	1	—	1	—	62	—
1000— 1500 „	5 692	15,94	169	16,90	724	14,21	598	9,14	7 183	14,86
	22	—	—	—	1	—	—	—	23	—
1500— 3000 „	5 389	15,10	198	19,80	818	16,05	516	7,89	6 921	14,32
	53	—	—	—	1	—	—	—	54	—
3000— 6000 „	2 454	6,87	80	8,00	352	6,91	192	2,94	3 078	6,37
	50	—	1	—	—	—	—	—	51	—
6000—12000 „	1 191	3,34	18	1,80	120	2,36	60	0,92	1 389	2,87
	33	—	—	—	1	—	—	—	34	—
über 12000 „	1 111	3,11	6	0,60	30	0,59	27	0,41	1 174	2,43
	52	—	1	—	7	—	1	—	61	—
zus....	35 700	100,0	1 000	100,0	5 095	100,0	6 541	100,0	48 336	100,0
	270	0,75	2	0,20	11	0,21	2	0,03	285	0,58

Digitized by Google

1896	0— 600 ℳ	370	0,99	11	1,12	34	1,04	110	1,61		
	600— 800 „	13 104	35,09	363	37,00	1 983	38,31	3 740	54,63	19	
	800— 1000 „	7 380	19,77	139	14,17	1 031	19,92	1 547	22,61	10	
	1000— 1200 „	3 042	8,15	80	8,16	397	7,67	331	4,84	3	
	1200— 1500 „	2 799	7,49	78	7,95	361	6,97	290	4,24	3	
	1500— 1800 „	1 923	5,15	63	6,42	241	4,66	188	2,75	2	
	1800— 2100 „	1 356	3,63	51	5,20	216	4,17	141	2,06	1	
	2100— 2400 „	858	2,30	31	3,16	154	2,98	69	1,01	1	
	2400— 3000 „	1 587	4,25	67	6,83	234	4,52	142	2,08	2	
	3000— 3600 „	772	2,07	33	3,36	120	2,32	65	0,95		
	3600— 4200 „	631	1,69	18	1,84	84	1,62	52	0,76		
	4200— 4800 „	368	0,99	13	1,33	55	1,06	24	0,35		
	4800— 5400 „	390	1,04	7	0,71	41	0,79	29	0,42		
	5400— 6000 „	314	0,84	5	0,51	46	0,89	23	0,34		
	6000— 7200 „	414	1,11	6	0,61	55	1,07	16	0,23		
	7200— 8400 „	302	0,81	5	0,51	34	0,66	14	0,21		
	8400— 9600 „	249	0,67	3	0,31	12	0,23	11	0,16		
	9600—10800 „	170	0,45	3	0,30	11	0,21	5	0,07		
	10800—12000 „	135	0,36	1	0,10	12	0,23	8	0,12		
	über 12000 „	1 178	3,15	4	0,41	35	0,68	35	0,51	1	
	oder:										
	0— 1000 ℳ	20 854	55,85	513	52,29	3 068	59,27	5 397	78,90	29	
	1000— 1500 „	5 841	15,64	158	16,11	758	14,64	621	9,08	7	
	1500— 3000 „	5 724	15,33	212	21,61	845	16,33	540	7,90	7	
	3000— 6000 „	2 475	6,63	76	7,75	346	6,68	193	2,82	3	
	6000—12000 „	1 270	3,40	18	1,83	124	2,40	54	0,79	1	
	über 12000 „	1 178	3,15	4	0,41	35	0,68	35	0,51	1	
	zus....	37 342	100,0	981	100,0	5 176	100,0	6 840	100,0	50	
1897	0— 600 ℳ	397	1,00	11	1,11	38	0,70	107	1,49		
	600— 800 „	14 146	35,64	335	33,94	1 625	30,15	3 954	55,24	20	
	800— 1000 „	8 009	20,18	158	16,01	1 479	27,44	1 605	22,42	11	
	1000— 1200 „	3 119	7,86	72	7,29	418	7,76	331	4,63	3	
	1200— 1500 „	2 897	7,30	81	8,21	370	6,86	268	3,74	3	
	1500— 1800 „	1 979	4,99	57	5,78	287	5,33	208	2,91	2	
	1800— 2100 „	1 417	3,57	61	6,18	210	3,90	157	2,19	1	
	2100— 2400 „	920	2,32	33	3,34	164	3,04	83	1,16	1	

Digitized by Google

(Schluss.) euer-assen	in Bremen		in Vegesack		in Bremerhaven		im Landgebiet		im Staat	
	übhpt.	%	übhpt.	%	übhpt.	%	übhpt.	%	übhpt.	%
– 3000 ℳ	1 721	4,33	64	6,48	246	4,56	154	2,15	2 185	4,10
	17	—	—	—	—	—	—	—	17	—
— 3600 „	813	2,05	35	3,55	132	2,45	60	0,84	1 040	1,96
	19	—	—	—	—	—	—	—	19	—
— 4200 „	638	1,61	29	2,94	80	1,48	47	0,66	794	1,49
	9	—	—	—	—	—	—	—	9	—
— 4800 „	421	1,06	10	1,01	81	1,50	32	0,45	544	1,02
	9	—	—	—	—	—	—	—	9	—
— 5400 „	391	0,98	9	0,91	51	0,95	29	0,40	480	0,90
	17	—	—	—	—	—	—	—	17	—
— 6000 „	344	0,87	7	0,71	54	1,00	20	0,28	425	0,80
	3	—	—	—	—	—	—	—	3	—
— 7200 „	405	1,02	7	0,71	50	0,93	24	0,34	486	0,91
	10	—	—	—	—	—	—	—	10	—
— 8400 „	316	0,80	6	0,61	28	0,52	17	0,24	367	0,69
	4	—	1	—	1	—	—	—	6	—
— 9600 „	234	0,59	4	0,41	14	0,26	11	0,15	263	0,49
	4	—	—	—	—	—	—	—	4	—
—10800 „	180	0,45	3	0,30	15	0,28	10	0,14	208	0,39
	2	—	1	—	—	—	—	—	3	—
—12000 „	156	0,39	—	—	11	0,20	6	0,08	173	0,33
	3	—	—	—	—	—	—	—	3	—
er 12000 „	1 187	2,99	5	0,51	37	0,69	35	0,49	1 264	2,37
	66	—	—	—	6	—	1	—	73	—
oder:										
0 — 1000 ℳ	22 552	56,82	504	51,06	3 142	58,29	5 666	79,15	31 864	59,87
	56	—	—	—	—	—	1	—	57	—
00 — 1500 „	6 016	15,16	153	15,50	788	14,62	599	8,37	7 556	14,20
	27	—	—	—	2	—	—	—	29	—
00 — 3000 „	6 037	15,21	215	21,78	907	16,83	602	8,41	7 761	14,58
	52	—	—	—	1	—	—	—	53	—
00 — 6000 „	2 607	6,57	90	9,12	398	7,38	188	2,63	3 283	6,17
	57	—	—	—	—	—	—	—	57	—
00—12000 „	1 291	3,25	20	2,03	118	2,19	68	0,95	1 497	2,81
	23	—	2	—	1	—	—	—	26	—
über 12000 „	1 187	2,99	5	0,51	37	0,69	35	0,49	1 264	2,37
	66	—	—	—	6	—	1	—	73	—
zus....	39 690	100,0	987	100,0	5 390	100,0	7 158	100,0	53 225	100,0
	281	0,71	2	0,20	10	0,11	2	0,03	295	0,55

Unter den Steuerzahlern mit einem Einkommen von über 12000 ℳ hatten in den J. 1893 bis 1897

390.

	1893		1894		1895		1896		1897	
	übhpt.	%	übhpt.	%	übhpt.	%	übhpt.	%	übhpt.	%
					in Bremen:					
12— 15000 ℳ	207	0,60	206	0,59	243	0,68	236	0,63	254	0,64
	5	—	7	—	6	—	11	—	4	—
15— 18000 „	141	0,41	139	0,40	140	0,39	156	0,42	158	0,40
	2	—	2	—	6	—	6	—	8	—
18— 24000 „	183	0,53	184	0,53	177	0,50	197	0,53	205	0,52
	3	—	6	—	6	—	10	—	6	—
24— 30000 „	99	0,29	105	0,30	136	0,38	138	0,37	130	0,33
	3	—	3	—	4	—	6	—	7	—
30— 36000 „	58	0,17	68	0,19	81	0,23	77	0,21	67	0,17
	4	—	3	—	4	—	2	—	4	—
36— 42000 „	56	0,16	62	0,18	58	0,16	65	0,17	68	0,17
	1	—	4	—	1	—	2	—	1	—
42— 48000 „	37	0,11	39	0,11	40	0,11	56	0,15	46	0,11
	1	—	1	—	—	—	3	—	2	—
48— 54000 „	26	0,07	35	0,10	31	0,09	40	0,11	38	0,10
	1	—	1	—	—	—	3	—	1	—
54— 60000 „	20	0,06	13	0,04	24	0,07	20	0,05	26	0,07
	—	—	2	—	2	—	1	—	—	—
60— 72000 „	31	0,09	29	0,08	35	0,10	44	0,12	47	0,12
	2	—	1	—	4	—	2	—	3	—
72— 84000 „	14	0,04	22	0,06	24	0,07	19	0,05	29	0,07
	—	—	2	—	1	—	1	—	1	—
84— 96000 „	22	0,06	16	0,04	27	0,07	25	0,07	19	0,05
	—	—	—	—	1	—	3	—	1	—
96—108000 „	16	0,05	11	0,03	9	0,02	19	0,05	13	0,03
	5	—	1	—	—	—	1	—	1	—

Digitized by Google

Tab. 390. (Schluss.)	1893		1894		1895		1896		1897	
	Abspt.	%	Abspt.	%	Abspt.	%	Abspt.	%	Abspt.	
					in Bremen (Schluss:					
über 108—120000 ℳ	6	0,02	7	0,02	11	0,03	13	0,02	10	
	1	—	1	—	—	—	3	—	1	
„ 120—150000 „	12	0,03	20	0,06	21	0,06	17	0,05	20	
	2	—	5	—	3	—	1	—	5	
„ 150—180000 „	9	0,02	9	0,03	14	0,04	18	0,05	17	
	1	—	—	—	2	—	5	—	5	
„ 180—240000 „	8	0,02	2	0,01	18	0,05	17	0,05	13	
	2	—	—	—	6	—	1	—	4	
„ 240—300000 „	4	0,01	9	0,03	9	0,02	9	0,02	10	
	1	—	2	—	1	—	2	—	3	
„ 300000 „	12	0,03	10	0,03	13	0,04	12	0,03	17	
	7	—	7	—	5	—	7	—	9	
					im Staat:					
über 12— 15000 ℳ	229	0,49	226	0,48	263	0,54	256	0,51	272	
	6	—	8	—	7	—	11	—	4	
„ 15— 18000 „	148	0,32	147	0,31	146	0,30	170	0,34	171	
	3	—	2	—	6	—	7	—	8	
„ 18— 24000 „	190	0,41	192	0,41	190	0,39	213	0,42	221	
	3	—	6	—	8	—	11	—	6	
„ 24— 30000 „	105	0,23	107	0,23	142	0,29	145	0,29	142	
	4	—	3	—	7	—	7	—	11	
„ 30— 36000 „	63	0,13	72	0,15	90	0,19	83	0,17	68	
	5	—	4	—	5	—	3	—	4	
„ 36— 42000 „	58	0,12	66	0,14	61	0,13	66	0,13	74	
	1	—	5	—	1	—	2	—	1	
„ 42— 48000 „	39	0,08	40	0,09	42	0,09	62	0,12	50	
	1	—	1	—	—	—	3	—	3	
„ 48— 54000 „	26	0,06	36	0,08	32	0,07	40	0,08	41	
	1	—	1	—	—	—	3	—	1	
„ 54— 60000 „	20	0,04	14	0,03	25	0,05	20	0,04	28	
	—	—	2	—	2	—	1	—	1	
„ 60— 72000 „	32	0,07	31	0,07	35	0,07	46	0,09	47	
	3	—	2	—	4	—	2	—	3	
„ 72— 84000 „	15	0,03	22	0,05	26	0,05	21	0,04	29	
	—	—	2	—	3	—	1	—	1	
„ 84— 96000 „	22	0,05	16	0,03	27	0,06	25	0,05	20	
	—	—	—	—	1	—	3	—	2	
„ 96—108000 „	16	0,03	11	0,02	9	0,02	19	0,04	13	
	5	—	1	—	—	—	1	—	1	
„ 108—120000 „	6	0,01	7	0,02	11	0,02	13	0,03	11	
	1	—	1	—	—	—	3	—	1	
„ 120—150000 „	13	0,03	20	0,04	21	0,04	17	0,03	20	
	2	—	5	—	3	—	1	—	5	
„ 150—180000 „	9	0,02	9	0,02	14	0,03	18	0,04	17	
	1	—	—	—	2	—	5	—	5	
„ 180—240000 „	8	0,02	2	0,00	18	0,04	17	0,03	13	
	2	—	—	—	6	—	1	—	4	
„ 240—300000 „	4	0,01	9	0,02	9	0,02	9	0,02	10	
	1	—	2	—	1	—	2	—	3	
„ 300000 „	12	0,03	10	0,02	13	0,03	12	0,02	17	
	7	—	7	—	5	—	7	—	9	

Die klein gedruckten Ziffern in den Tab. 389 und 390 deuten die juristischen Personen an, welche unter den Gesammtzahlen einbegriffen sind.

Von allen Steuerzahlern, die juristischen Personen eingerechnet, gehörten an

Tab. 391. den Steuerklassen:	in Bremen	in Vegesack	in Bremerhaven	im Landgebiet	im Staat
bis 1000 ℳ,	%	%	%	%	%
1893.....	56,73	56,41	58,75	78,67	59,84
1894.....	55,74	54,13	59,29	78,56	59,18
1895.....	55,64	52,90	59,88	78,70	59,15
1896.....	55,85	52,29	59,27	78,90	59,26
1897.....	56,82	51,06	58,29	79,15	59,87
über 1000—1500 ℳ,					
1893.....	15,70	16,31	14,06	8,92	14,64
1894.....	16,07	16,63	14,52	8,83	14,94
1895.....	15,94	16,90	14,21	9,14	14,86
1896.....	15,64	16,11		9,08	14,66
1897.....	15,16	15,50		8,37	14,20

Digitized by Google

. 391. (Schluss.)	In	In	In	Im	Im
›n Steuerklassen:	Bremen	Vegesack	Bremerhaven	Landgebiet	Staat
· 1500—3000 ℳ,	%	%	%	%	%
1893	14,93	18,56	16,94	8,17	14,31
1894	15,32	19,63	15,82	8,52	14,53
1895	15,10	19,80	16,05	7,89	14,32
1896	15,33	21,61	16,33	7,90	14,54
1897	15,21	21,78	16,83	8,41	14,58
r 3000—6000 ℳ,					
1893	6,64	6,97	7,45	2,95	6,24
1894	6,67	7,85	7,51	2,92	6,27
1895	6,87	8,00	6,91	2,94	6,37
1896	6,63	7,75	6,68	2,82	6,14
1897	6,57	9,12	7,38	2,63	6,17
:r 6000—12000 ℳ,					
1893	3,23	1,54	2,19	0,92	2,79
1894	3,37	1,45	2,29	0,84	2,87
1895	3,34	1,80	2,36	0,92	2,87
1896	3,40	1,83	2,40	0,79	2,91
1897	3,25	2,03	2,19	0,95	2,81
er 12000 ℳ,					
1893	2,77	0,21	0,61	0,37	2,18
1894	2,83	0,31	0,57	0,33	2,21
1895	3,11	0,60	0,59	0,41	2,43
1896	3,15	0,41	0,68	0,51	2,49
1897	2,99	0,51	0,69	0,49	2,37

Im Vergleich zur Bevölkerung kamen, die juristischen Personen ungerechnet, auf je 00 Einwohner Steuerzahler:

Tab. 392.	In	In	In	Im	Im
der Klasse	Bremen	Vegesack	Bremerhaven	Landgebiet	Staat
s 1000 ℳ,					
1893	141,93	151,03	172,10	155,67	146,97
1894	140,40	143,88	174,20	161,02	146,78
1895	140,32	139,54	168,10	158,65	145,92
1896	144,41	135,53	179,37	164,55	150,60
1897	152,18	134,33	176,43	168,05	156,61
ber 1000—1500 ℳ,					
1893	39,28	43,74	41,19	17,65	35,95
1894	40,38	44,29	42,55	18,10	36,96
1895	40,17	44,58	39,85	18,43	36,62
1896	40,37	41,74	44,29	18,94	37,18
1897	40,60	40,78	44,25	17,77	37,14
ber 1500—3000 ℳ,					
1893	37,23	49,79	49,64	16,18	35,06
1894	38,33	52,27	46,49	17,46	35,85
1895	37,81	52,23	45,03	15,91	35,13
1896	39,35	56,01	49,38	16,47	36,74
1897	40,74	57,30	50,73	17,85	38,14
lber 3000—6000 ℳ,					
1893	16,38	18,43	21,77	5,83	15,14
1894	16,41	20,63	22,01	5,99	15,25
1895	17,03	20,84	19,40	5,92	15,48
1896	16,84	19,82	20,24	5,88	15,38
1897	17,59	23,99	22,35	5,58	16,13
über 6000—12000 ℳ,					
1893	7,91	4,12	6,35	1,82	6,70
1894	8,30	3,85	6,54	1,73	6,98
1895	8,21	4,75	6,56	1,85	6,93
1896	8,56	4,49	7,20	1,65	7,21
1897	8,71	5,33	6,73	2,02	7,36
über 12000 ℳ,					
1893	6,67	0,55	1,48	0,74	5,12
1894	6,80	0,83	1,42	0,67	5,21
1895	7,50	1,32	1,26	0,80	5,69
1896	7,69	1,06	1,81	1,07	5,96
1897	8,01	1,33	2,08	1,03	6,21
zusammen,					
1893	249,40	267,66	292,53	197,89	244,94
1894	250,62	265,75	293,21	204,97	247,03
1895	251,04	263,26	280,20	201,56	245,77
1896	257,22	258,65	302,29	208,56	253,07
1897	267,83	263,06	302,57	212,30	261,59

Digitized by Google

Von einem Jahreseinkommen von über 6000 ℳ steuerten unter je 100 E

Tab. 393.	in Bremen	in Vegesack	in Bremerhaven	im Landgebiet
für 1893.....	14,58	4,67	7,83	2,56
„ 1894.....	15,10	4,68	7,96	2,40
„ 1895.....	15,71	6,07	7,89	2,65
„ 1896.....	16,25	5,55	9,01	2,72
„ 1897.....	16,72	6,66	8,81	3,05

Im Durchschnitt der Jahre 1893 bis 1897 befand sich demnach ein Steuerzahler kommen von über 6000 ℳ im Landgebiet erst unter 374, in Vegesack unter 180, in Brem 121, in Bremen aber schon unter 64 Einwohnern.

Das von den Steuerzahlern versteuerte Einkommen der Bevölkerung wa 1893 bis 1897 wie folgt:

Tab. 394. für d. J.	Steuer-klassen	in Bremen ℳ	%	in Vegesack ℳ	%	in Bremerhaven ℳ	%	im Landgebiet ℳ	%	
	0— 600 ℳ	71 975	9,08	1 475	0,10	13 467	0,17	20 150	0,2	
		2 932	—	—	—	—	—	400	—	
	600— 800 „	8 890 879	0,58	240 420	16,47	1 188 890	14,82	2 365 225	33,33	1
		10 979	—	—	—	680	—	—	—	
	800— 1000 „	6 520 822	7,02	142 685	9,77	1 065 270	13,27	1 217 880	17,16	8
		11 340	—	—	—	—	—	—	—	
	1000— 1200 „	3 236 596	3,49	98 490	6,74	399 210	4,98	336 455	4,74	4
		8 175	—	—	—	—	—	—	—	
	1200— 1500 „	3 723 424	4,01	105 240	7,21	457 520	5,70	367 480	5,18	4
		22 636	—	—	—	—	—	—	—	
	1500— 1800 „	2 945 093	3,17	83 350	5,71	392 670	4,89	305 180	4,30	3
		18 589	—	—	—	—	—	—	—	
	1800— 2100 „	2 547 317	2,75	89 950	6,16	435 056	5,42	267 905	3,78	3
		17 595	—	—	—	—	—	—	—	
	2100— 2400 „	1 663 338	1,79	50 018	3,43	288 460	3,60	135 380	1,91	2
		18 293	—	—	—	—	—	—	—	
	2400— 3000 „	3 956 441	4,26	178 130	12,20	638 641	7,96	363 480	5,12	5
		26 604	—	—	—	—	—	—	—	
	3000— 3600 „	2 396 070	2,58	78 390	5,37	372 081	4,64	184 850	2,60	3
		49 960	—	3 500	—	—	—	—	—	
	3600— 4200 „	2 206 870	2,38	79 997	5,48	292 785	3,65	219 110	3,09	2
		35 205	—	—	—	—	—	—	—	
	4200— 4800 „	1 617 447	1,74	82 030	5,62	272 406	3,39	113 550	1,60	2
		32 071	—	—	—	—	—	—	—	
	4800— 5400 „	1 857 034	2,00	25 750	1,76	249 944	3,11	130 700	1,84	2
		40 721	—	—	—	—	—	—	—	
	5400— 6000 „	1 736 131	1,87	11 000	0,75	346 900	4,32	122 080	1,72	2
9681		16 991	—	—	—	5 656	—	—	—	
	6000— 7200 „	2 434 614	2,62	41 510	2,84	264 901	3,30	161 080	2,27	2
		59 462	—	—	—	—	—	—	—	
	7200— 8400 „	2 092 858	2,26	22 700	1,56	226 909	2,83	123 714	1,74	2
		46 304	—	—	—	7 500	—	—	—	
	8400— 9600 „	1 618 579	1,74	26 245	1,80	90 195	1,12	43 700	0,62	1
		35 960	—	—	—	—	—	—	—	
	9600—10800 „	1 743 959	1,88	21 000	1,43	121 150	1,51	71 615	1,01	1
		41 252	—	—	—	—	—	—	—	
	10800—12000 „	1 501 807	1,62	11 800	0,81	150 650	1,88	57 645	0,81	1
		46 550	—	—	—	—	—	—	—	
	uber 12000 „	40 066 890	43,16	70 000	4,79	757 233	9,44	489 369	6,90	41 383
		7 523 961	—	—	—	154 728	—	—	—	7 678
	oder:									
	0— 1000 ℳ	15 483 676	16,68	384 580	26,34	2 267 627	28,26	3 603 255	50,77	21 739
		25 251	—	—	—	680	—	400	—	26
	1000— 1500 „	6 960 020	7,50	203 730	13,95	856 730	10,68	703 935	9,92	8 724
		30 811	—	—	—	—	—	—	—	30
	1500— 3000 „	11 112 189	11,97	401 448	27,50	1 754 827	21,87	1 071 945	15,11	14 340
		81 081	—	—	—	—	—	—	—	81
	3000— 6000 „	9 813 552	10,57	277 167	18,98	1 534 116	19,11	770 290	10,85	12 395
		174 948	—	3 500	—	5 656	—	—	—	184
	6000—12000 „	9 391 817	10,12	123 255	8,44	853 805	10,64	457 754	6,45	10 826
		229 528	—	—	—	7 500	—	—	—	237
	uber 12000 „	40 066 890	43,16	70 000	4,79	757 233	9,44	489 369	6,90	41 383
		7 523 961	—	—	—	154 728	—	—	—	7 678
	zus....	92 828 144	100,0	1 460 180	100,0	8 024 338	100,0	7 096 548	100,0	109402
		8 065 580	8,69	3 500	0,24	168 564	2,11	400	0,01	8 238

Digitized by Google

rtsetzg.) ier- sen	in Bremen		in Vegesack		in Bremerhaven		im Landgebiet		im Staat	
	M.	%	M.	%	M.	%	M.	%	M.	%
600 M.	75 786	0,08	880	0,05	19 864	0,25	20 890	0,29	117 420	0,11
	3 180	—	—	—	—	—	—	—	3 180	—
800 „	8 873 089	9,48	244 132	15,74	1 344 610	16,96	2 511 280	35,01	12 973 111	11,76
	7 212	—	—	—	—	—	—	—	7 212	—
1000 „	6 380 040	6,81	129 320	8,34	871 690	11,00	1 158 810	16,16	8 539 860	7,74
	10 180	—	—	—	—	—	—	—	10 180	—
1200 „	3 389 601	3,62	104 620	6,74	419 690	5,30	347 910	4,85	4 261 821	3,86
	9 980	—	—	—	1 150	—	—	—	11 130	—
1500 „	3 758 428	4,01	101 210	6,53	469 340	5,92	377 950	5,27	4 706 928	4,27
	24 286	—	—	—	1 500	—	—	—	25 786	—
1800 „	2 956 958	3,16	80 070	5,16	413 730	5,22	340 225	4,74	3 790 983	3,44
	18 573	—	—	—	—	—	—	—	18 573	—
2100 „	2 596 909	2,77	93 673	6,04	408 400	5,15	265 100	3,70	3 364 082	3,05
	15 408	—	—	—	—	—	—	—	15 408	—
2400 „	1 789 384	1,91	68 312	4,40	322 540	4,07	151 055	2,11	2 331 291	2,11
	20 590	—	—	—	—	—	—	—	20 590	—
3000 „	4 142 951	4,43	185 330	11,95	597 670	7,54	402 613	5,61	5 328 564	4,83
	51 611	—	—	—	—	—	—	—	51 611	—
3600 „	2 437 120	2,60	100 710	6,49	411 225	5,19	181 350	2,53	3 130 405	2,84
	36 757	—	—	—	—	—	—	—	36 757	—
4200 „	2 319 342	2,48	103 082	6,64	278 920	3,52	209 025	2,91	2 910 369	2,64
	50 328	—	—	—	—	—	—	—	50 328	—
4800 „	1 518 124	1,62	40 960	2,64	227 145	2,86	144 117	2,01	1 930 346	1,75
	52 967	—	—	—	—	—	—	—	52 967	—
5400 „	1 770 761	1,89	30 640	1,98	290 885	3,67	136 120	1,90	2 228 406	2,02
	75 986	—	5 000	—	5 000	—	—	—	85 986	—
6000 „	1 867 391	2,00	29 270	1,89	283 590	3,58	120 116	1,67	2 300 367	2,09
	46 088	—	—	—	—	—	—	—	46 088	—
7200 „	2 435 833	2,60	60 180	3,88	307 585	3,88	126 230	1,76	2 929 828	2,66
	60 113	—	—	—	—	—	—	—	60 113	—
8400 „	2 248 062	2,40	31 190	2,01	156 790	1,98	156 350	2,18	2 592 392	2,35
	56 013	—	—	—	7 500	—	—	—	63 513	—
9600 „	1 888 433	2,02	8 600	0,56	198 185	2,50	44 000	0,61	2 139 218	1,94
	44 391	—	—	—	—	—	—	—	44 391	—
10800 „	1 773 948	1,89	—	—	111 219	1,41	49 821	0,70	1 934 988	1,76
	41 158	—	—	—	10 000	—	—	—	51 158	—
12000 „	1 497 278	1,60	—	—	114 337	1,44	57 248	0,80	1 668 863	1,51
	23 581	—	—	—	10 972	—	—	—	34 553	—
über 12000 „	39 918 422	42,63	139 000	8,96	678 205	8,56	372 635	5,19	41 108 262	37,27
oder:	6 462 253	—	—	—	148 025	—	—	—	6 610 278	—
0— 1000 „	15 328 915	16,37	374 332	24,13	2 236 164	28,21	3 690 980	51,46	21 630 391	19,61
	20 572	—	—	—	—	—	—	—	20 572	—
1000— 1500 „	7 148 029	7,63	205 830	13,27	889 030	11,22	725 860	10,12	8 968 749	8,13
	34 266	—	—	—	2 650	—	—	—	36 916	—
1500 — 3000 „	11 486 202	12,27	427 385	27,55	1 742 340	21,98	1 158 993	16,16	14 814 920	13,43
	106 182	—	—	—	—	—	—	—	106 182	—
3000— 6000 „	9 912 738	10,59	304 662	19,64	1 491 765	18,82	790 728	11,02	12 499 893	11,34
	262 126	—	5 000	—	5 000	—	—	—	272 126	—
6000—12000 „	9 843 554	10,51	99 970	6,45	888 116	11,21	433 649	6,05	11 265 289	10,22
	225 256	—	—	—	28 472	—	—	—	253 728	—
über 12000 „	39 918 422	42,63	139 000	8,96	678 205	8,56	372 635	5,19	41 108 262	37,27
	6 462 253	—	—	—	148 025	—	—	—	6 610 278	—
zus...	93 637 860	100,0	1 551 179	100,0	7 925 620	100,0	7 172 845	100,0	110287504	100,0
	7 110 655	7,59	5 000	0,32	184 147	2,31	—	—	7 299 802	6,62
0— 600 M.	66 635	0,06	1 340	0,08	9 293	0,11	20 985	0,27	98 253	0,08
	1 249	—	—	—	—	—	—	—	1 249	—
600— 800 „	9 033 803	8,71	260 070	15,18	1 519 870	18,43	2 560 265	33,38	13 374 008	11,03
	6 439	—	—	—	—	—	—	—	6 439	—
800— 1000 „	6 650 819	6,42	132 230	7,72	868 690	10,53	1 244 425	16,23	8 896 164	7,33
	13 765	—	—	—	930	—	810	—	15 505	—
1000— 1200 „	3 445 609	3,32	108 510	6,33	449 090	5,45	372 310	4,85	4 375 519	3,61
	8 820	—	—	—	—	—	—	—	8 820	—
1200— 1500 „	3 841 243	3,71	108 170	6,32	475 990	5,77	393 324	5,13	4 818 727	3,97
	18 920	—	—	—	1 360	—	—	—	20 280	—
1500— 1800 „	3 017 980	2,91	85 360	4,98	431 030	5,23	314 460	4,10	3 848 830	3,18
	23 428	—	—	—	—	—	—	—	23 428	—
1800— 2100 „	2 730 429	2,64	113 530	6,63	455 690	5,52	255 220	3,33	3 554 869	2,93
	25 539	—	—	—	—	—	—	—	25 539	—
2100— 2400 „	1 866 288	1,80	59 090	3,45	313 110	3,80	142 614	1,86	2 381 102	1,96
	20 577	—	—	—	—	—	—	—	20 577	—

Digitized by Google

Tab. 394. (Fortsetzg.)

für d. J.	Steuerklassen	in Bremen		in Vegesack		in Bremerhaven		im Landgebiet		St
		ℳ	%	ℳ	%	ℳ	%	ℳ	%	ℳ
1895 (Schluss).	2400— 3000 ℳ	4 063 171	3,92	182 716	10,66	560 930	6,80	393 745	5,13	5 200 5
		44 367	—	—	—	2 640	—	—	—	47 6
	3000— 3600 „	2 618 093	2,53	118 400	6,91	420 290	5,10	196 700	2,57	3 353 4
		46 743	—	—	—	—	—	—	—	46 7
	3600— 4200 „	2 398 017	2,31	87 475	5,10	310 510	3,76	189 070	2,47	2 985 0
		55 261	—	—	—	—	—	—	—	55 2
	4200— 4800 „	1 652 306	1,59	73 103	4,27	202 240	2,45	136 085	1,77	2 063 7
		40 678	—	—	—	—	—	—	—	40 6
	4800— 5400 „	1 921 559	1,85	25 660	1,50	306 050	3,71	137 090	1,79	2 390 3
		51 681	—	—	—	—	—	—	—	51 6
	5400— 6000 „	1 870 870	1,81	11 200	0,65	248 790	3,02	167 332	2,18	2 298 1
		17 340	—	5 500	—	—	—	—	—	22 8
	6000— 7200 „	2 640 608	2,55	54 800	3,20	357 735	4,34	106 280	1,39	3 159 4
		44 443	—	—	—	—	—	—	—	44 4
	7200— 8400 „	2 153 724	2,08	48 870	2,85	217 860	2,64	157 675	2,06	2 578 1
		91 524	—	—	—	—	—	—	—	91 5
	8400— 9600 „	1 977 660	1,91	17 452	1,02	182 460	2,21	72 284	0,94	2 249 5
		54 417	—	—	—	9 580	—	—	—	63 9
	9600—10800 „	1 580 327	1,53	19 670	1,15	91 535	1,11	79 274	1,03	1 770 8
		78 826	—	—	—	—	—	—	—	78 8
	10800—12000 „	1 553 410	1,50	—	—	101 766	1,23	90 035	1,17	1 745 2
		—	—	—	—	—	—	—	—	—
	über 12000 „	48 576 776	46,86	205 520	12,00	725 164	8,79	640 504	8,35	50 147 8
		6 461 392	—	22 420	—	231 681	—	75 700	—	6 791
	oder:									
	0— 1000 ℳ	15 751 257	15,19	393 640	22,98	2 397 853	29,07	3 825 675	49,88	22 36
		21 453	—	—	—	920	—	810	—	2 2
	1000— 1500 „	7 286 852	7,03	216 680	12,65	925 080	11,22	765 634	9,98	9 19
		27 740	—	—	—	1 360	—	—	—	29
	1500— 3000 „	11 677 868	11,27	440 696	25,72	1 760 760	21,35	1 106 039	14,42	14 98
		113 911	—	—	—	2 640	—	—	—	116
	3000— 6000 „	10 460 845	10,09	315 838	18,43	1 487 880	18,04	826 277	10,78	13 090
		211 703	—	5 500	—	—	—	—	—	217
	6000—12000 „	9 905 729	9,56	140 792	8,22	951 356	11,53	505 548	6,59	11 503
		269 210	—	—	—	9 580	—	—	—	278
	über 12000 „	48 576 776	46,86	205 520	12,00	725 161	8,79	640 504	8,35	50 147 8
		6 461 392	—	22 420	—	231 681	—	75 700	—	6 791
	zus....	103659327	100,0	1 713 166	100,0	8 248 093	100,0	7 669 677	100,0	121290
		7 105 409	6,85	27 920	1,63	246 191	2,98	76 510	1,00	7 456
1896	0— 600 ℳ	72 452	0,06	1 590	0,10	8 195	0,10	19 733	0,25	101
		3 690	—	—	—	—	—	—	—	3 6
	600— 800 „	9 619 414	8,74	249 460	15,31	1 502 670	17,53	2 616 630	32,36	13 988
		7 028	—	—	—	—	—	—	—	7 0
	800— 1000 „	6 864 554	6,24	132 200	8,12	958 780	11,18	1 406 490	17,39	9 362
		10 444	—	—	—	940	—	960	—	12 3
	1000— 1200 „	3 503 688	3,18	93 510	5,74	464 450	5,42	380 130	4,70	4 441
		12 133	—	—	—	—	—	—	—	12 1
	1200— 1500 „	3 934 756	3,58	110 990	6,81	510 650	5,95	415 780	5,14	4 972
		19 205	—	—	—	1 400	—	—	—	20 6
	1500— 1800 „	3 243 703	2,95	107 970	6,63	411 050	4,79	310 490	3,84	4 073
		21 982	—	—	—	—	—	—	—	21 9
	1800— 2100 „	2 695 834	2,45	101 470	6,23	430 990	5,03	281 335	3,48	3 509 6
		32 697	—	—	—	1 960	—	—	—	34 6
	2100— 2400 „	1 964 259	1,78	70 755	4,34	352 860	4,12	158 175	1,96	2 546 0
		15 973	—	—	—	—	—	—	—	15 9
	2400— 3000 „	4 358 614	3,96	188 839	11,59	649 400	7,57	390 855	4,83	5 587 7
		47 225	—	—	—	—	—	—	—	47 2
	3000— 3600 „	2 595 565	2,36	112 595	6,91	402 410	4,69	220 200	2,72	3 330 7
		49 722	—	—	—	—	—	—	—	49 7
	3600— 4200 „	2 488 140	2,26	70 655	4,34	333 200	3,89	206 050	2,55	3 098 0
		35 515	—	—	—	—	—	—	—	35 5
	4200— 4800 „	1 660 717	1,51	57 892	3,55	247 850	2,89	107 200	1,32	2 073 6
		45 307	—	—	—	—	—	—	—	45 3
	4800— 5400 „	1 983 947	1,80	35 410	2,17	210 940	2,46	147 884	1,83	2 378 1
		41 220	—	5 000	—	—	—	—	—	46 2
	5400— 6000 „	1 819 812	1,66	28 975	1,78	265 420	3,10	133 970	1,66	2 248 1
		33 843	—	—	—	—	—	—	—	33 8
	6000— 7200 „	2 750 906	2,50	39 930	2,45	364 870	4,26	106 220	1,31	3 261 9
		86 251	—	—	—	—	—	—	—	86 2

Digitized by Google

.394. (Fortsetzg.)

Steuerklassen	in Bremen		in Vegesack		in Bremerhaven		im Landgebiet		im Staat	
	M.	%	M.	%	M.	%	M.	%	M.	%
7200— 8400 M.	2 354 413	2,14	38 620	2,37	267 020	3,11	109 210	1,35	2 769 263	2,16
	62 268	—	—	—	—	—	—	—	62 268	—
8400— 9600 „	2 242 157	2,04	27 272	1,67	108 160	1,26	96 030	1,19	2 473 619	1,93
	98 970	—	—	—	9 500	—	—	—	108 470	—
9600—10800 „	1 725 517	1,57	30 102	1,85	109 586	1,28	50 890	0,63	1 916 095	1,49
	30 000	—	10 655	—	—	—	—	—	40 655	—
10800—12000 „	1 556 377	1,41	12 000	0,74	134 940	1,57	89 810	1,11	1 793 127	1,40
	22 845	—	—	—	—	—	—	—	22 845	—
über 12000 „	52 608 536	47,81	118 850	7,30	839 827	9,80	838 992	10,38	54 406 205	42,39
	8 484 169	—	—	—	102 735	—	—	—	8 586 904	—
oder:										
0— 1000 „	16 556 420	15,04	383 250	23,53	2 469 645	28,81	4 042 853	50,00	23 452 168	18,27
	21 162	—	—	—	940	—	980	—	23 062	—
1000— 1500 „	7 438 444	6,76	204 500	12,55	975 100	11,37	795 910	9,84	9 413 954	7,34
	31 338	—	—	—	1 400	—	—	—	32 738	—
1500— 3000 „	12 262 410	11,14	469 034	28,79	1 844 300	21,51	1 140 855	14,11	15 716 599	12,25
	117 877	—	—	—	1 960	—	—	—	119 837	—
3000— 6000 „	10 548 181	9,59	305 527	18,75	1 459 820	17,03	815 304	10,08	13 128 832	10,23
	205 607	—	5 000	—	—	—	—	—	210 607	—
6000—12000 „	10 629 370	9,66	147 924	9,08	984 576	11,48	452 160	5,59	12 214 030	9,52
	300 384	—	10 655	—	9 500	—	—	—	320 489	—
über 12000 „	52 608 536	47,81	118 850	7,30	839 827	9,80	838 992	10,38	54 406 205	42,39
	8 484 169	—	—	—	102 735	—	—	—	8 586 904	—
zus.....	110043361	100,0	1 629 085	100,0	8 573 268	100,0	8 086 074	100,0	128331788	100,0
	9 160 487	8,32	15 655	0,96	116 535	1,36	960	0,01	9 293 637	7,24
0— 600 M.	76 548	0,07	1 580	0,09	9 350	0,10	19 595	0,23	107 073	0,08
	2 747	—	—	—	—	—	—	—	2 747	—
600— 800 „	10 422 399	9,07	230 640	13,74	1 232 780	13,40	2 773 110	32,15	14 658 929	10,90
	7 087	—	—	—	—	—	—	—	7 087	—
800— 1000 „	7 452 819	6,48	149 130	8,88	1 365 630	14,84	1 466 890	17,00	10 434 469	7,76
	9 138	—	—	—	—	—	960	—	10 098	—
1000— 1200 „	3 604 485	3,13	84 120	5,01	484 990	5,27	382 360	4,43	4 555 955	3,39
	8 707	—	—	—	—	—	—	—	8 707	—
1200— 1500 „	4 077 286	3,55	114 575	6,82	521 790	5,67	390 320	4,53	5 103 971	3,79
	25 874	—	—	—	2 780	—	—	—	28 654	—
1500— 1800 „	3 359 703	2,92	98 621	5,87	490 550	5,33	366 760	4,25	4 315 634	3,21
	30 001	—	—	—	—	—	—	—	30 001	—
1800— 2100 „	2 817 307	2,45	120 122	7,16	417 700	4,54	313 670	3,64	3 668 799	2,73
	19 343	—	—	—	1 960	—	—	—	21 303	—
2100— 2400 „	2 103 247	1,83	74 710	4,45	386 030	4,20	189 050	2,19	2 753 037	2,05
	15 732	—	—	—	—	—	—	—	15 732	—
2400— 3000 „	4 594 028	4,00	180 023	10,72	679 740	7,39	422 690	4,90	5 876 481	4,37
	46 844	—	—	—	—	—	—	—	46 844	—
3000— 3600 „	2 727 119	2,37	117 575	7,00	442 770	4,81	200 720	2,33	3 488 184	2,60
	63 130	—	—	—	—	—	—	—	63 130	—
3600— 4200 „	2 500 316	2,18	115 300	6,87	318 690	3,46	185 960	2,16	3 120 266	2,32
	35 114	—	—	—	—	—	—	—	35 114	—
4200— 4800 „	1 900 805	1,65	44 580	2,65	362 600	3,94	144 810	1,68	2 452 795	1,82
	41 481	—	—	—	—	—	—	—	41 481	—
4800— 5400 „	1 987 067	1,73	45 360	2,70	259 280	2,82	147 060	1,70	2 438 767	1,81
	85 532	—	—	—	—	—	—	—	85 532	—
5400— 6000 „	1 996 192	1,74	40 290	2,40	302 140	3,29	115 000	1,33	2 453 622	1,83
	17 302	—	—	—	—	—	—	—	17 302	—
6000— 7200 „	2 694 349	2,34	45 982	2,74	336 520	3,66	157 530	1,83	3 234 381	2,41
	68 219	—	—	—	—	—	—	—	68 219	—
7200— 8400 „	2 455 119	2,14	45 925	2,74	220 750	2,40	133 520	1,55	2 855 314	2,12
	30 344	—	7 500	—	7 610	—	—	—	45 454	—
8400— 9600 „	2 101 499	1,83	36 118	2,15	125 495	1,36	99 720	1,16	2,362 832	1,76
	35 860	—	—	—	—	—	—	—	35 860	—
9600—10800 „	1 827 127	1,59	31 069	1,85	152 170	1,65	99 315	1,15	2 109 681	1,57
	19 705	—	10 200	—	—	—	—	—	29 905	—
10800—12000 „	1 796 481	1,56	—	—	124 870	1,36	69 420	0,80	1 990 771	1,48
	35 714	—	—	—	—	—	—	—	35 714	—
über 12000 „	54 458 425	47,37	103 480	6,16	967 390	10,51	947 701	10,99	56 476 996	42,00
	11 126 049	—	—	—	234 495	—	56 768	—	11 417 312	—
oder:										
0— 1000 „	17 951 766	15,62	381 350	22,71	2 607 760	28,34	4 259 595	49,38	25 200 471	18,74
	18 972	—	—	—	—	—	960	—	19 932	—
1000— 1500 „	7 681 771	6,68	198 695	11,83	1 006 780	10,94	772 680	8,96	9 659 926	7,18
	34 581	—	—	—	2 780	—	—	—	37 361	—
1500— 3000 „	12 874 285	11,20	473 476	28,20	1 974 020	21,46	1 292 170	14,98	16 613 951	12,36
	111 930	—	—	—	1 960	—	—	—	113 880	—

Digitized by Google

Tab. 394. (Schluss.)

für d. J.	Steuerklassen	in Bremen M.	%	in Vegesack M.	%	Summe Bremen M.	
1897 (Schluss.)	3000— 6000 M.	11 111 499	9,67	363 105	21,62	1 685 480	
	6000—12000 „	242 559 10 874 575	9,46	— 159 094	9,48	959 805	
	über 12000 „	189 849 54 458 425	47,37	17 700 103 480	6,16	7 610 967 390	
	zus...	11 126 049 114952321	100,0	1 679 200	100,0	234 495 9 201 235	
		11 723 923	10,20	17 700	1,05	246 845	

Unter den Einkommen über 12000 M. waren in d. J. 1893

Tab. 395.

	1893 M.	%	1894 M.	%	1895 M.	%
					In Bremen:	
über 12— 15000 M.	2 793 487	3,01	2 776 764	2,96	3 299 062	3,19
„ 15— 18000 „	65 589 2 332 358	2,51	96 031 2 294 366	2,45	82 893 2 291 156	2,21
„ 18— 24000 „	33 090 3 798 840	4,09	33 620 3 821 321	4,08	96 871 3 647 684	3,52
„ 24— 30000 „	63 490 2 510 879	2,70	141 176 2 791 153	2,98	120 116 3 632 981	3,51
„ 30— 36000 „	83 655 1 893 619	2,04	81 434 2 280 595	2,38	108 885 2 675 127	2,58
„ 36— 42000 „	132 963 2 162 538	2,33	101 981 2 406 481	2,57	137 573 2 246 734	2,17
„ 42— 48000 „	40 130 1 672 320	1,80	150 800 1 757 584	1,88	37 770 1 794 414	1,73
„ 48— 54000 „	46 516 1 307 282	1,41	44 443 1 771 331	1,89	1 560 535	1,51
„ 54— 60000 „	48 150 1 145 391	1,23	49 140 741 419	0,79	1 372 979	1,32
„ 60— 72000 „	2 054 991	2,21	115 036 1 878 850	2,01	113 169 2 268 571	2,19
„ 72— 84000 „	131 427 1 074 080	1,16	68 078 1 713 802	1,83	263 231 1 848 716	1,78
„ 84— 96000 „	1 990 754	2,15	153 927 1 424 733	1,52	83 193 2 449 278	2,36
„ 96—108000 „	1 606 183	1,73	1 121 331	1,20	91 748 928 485	0,90
„ 108—120000 „	508 712 698 181	0,75	106 087 784 734	0,84	1 263 244	1,22
„ 120—150000 „	118 282 1 647 837	1,78	111 778 2 638 676	2,82	2 787 456	2,69
„ 150—180000 „	291 068 1 446 293	1,56	656 244 1 467 182	1,57	411 937 2 344 400	2,26
„ 180—240000 „	158 795 1 630 011	1,76	379 799	0,41	313 025 3 660 763	3,53
„ 240—300000 „	402 496 1 122 552	1,20	2 326 228	2,48	1 209 496 2 293 473	2,21
über 300000 „	300 000 7 179 294	7,74	506 652 5 592 043	5,97	250 000 6 211 718	5,99
	5 099 598		4 045 826		3 153 213	
					Im Staat:	
über 12—15000 M.	3 084 109	2,82	3 050 424	2,77	3 569 881	2,94
„ 15—18000 „	77 963 2 449 306	2,24	110 987 2 426 971	2,20	97 893 2 390 633	1,97
„ 18—24000 „	51 090 3 940 867	3,60	33 620 3 980 080	3,62	96 871 3 915 150	3,23
„ 24—30000 „	63 490 2 681 484	2,45	141 176 2 848 735	2,58	164 279 3 789 420	3,13
„ 30—36000 „	112 104 2 062 726	1,88	81 434 2 355 908	2,14	188 962 2 972 387	2,45
„ 36—42000 „	167 857 2 239 538	2,05	132 042 2 568 907	2,33	161 934 2 368 084	1,95
„ 42—48000 „	40 130 1 762 150	1,61	192 326 1 802 584	1,63	37 770 1 884 314	1,56
„ 48—54000 „	1 307 282	1,19	44 443 1 820 331	1,65	1 612 842	1,33
„ 54—60000 „	48 150 1 145 391	1,05	49 140 796 449	0,72	1 432 979	1,18
			115 036		113 169	

Digitized by Google

395. (Schluss.)	1893		1894		1895		1896		1897	
	ℳ	%	ℳ	%	ℳ	%	ℳ	%	ℳ	%
					im Staat (Schluss):					
60 — 72000 ℳ	2 116 002	1,93	2 009 345	1,82	2 268 571	1,87	3 022 477	2,36	3 096 166	2,30
	192 438	—	129 560	—	263 231	—	126 204	—	194 658	—
72 — 84000 „	1 149 510	1,05	1 713 802	1,55	2 004 886	1,65	1 698 103	1,32	2 269 660	1,69
	—	—	153 927	—	239 365	—	81 240	—	78 782	—
84 — 96000 „	1 990 754	1,82	1 424 733	1,29	2 449 278	2,02	2 253 265	1,76	1 807 842	1,34
	—	—	—	—	91 748	—	271 527	—	177 260	—
96 — 108000 „	1 606 183	1,47	1 121 331	1,02	928 485	0,77	1 928 501	1,50	1 312 054	0,98
	508 712	—	106 087	—	—	—	103 540	—	99 095	—
108 — 120000 „	698 181	0,64	784 734	0,71	1 263 244	1,04	1 476 783	1,15	1 329 201	0,99
	118 282	—	111 778	—	—	—	346 265	—	116 745	—
120 — 150000 „	1 771 859	1,62	2 638 676	2,39	2 787 456	2,30	2 325 966	1,81	2 634 589	1,96
	291 068	—	656 244	—	411 237	—	132 500	—	647 669	—
150 — 180000 „	1 446 293	1,32	1 467 182	1,33	2 344 400	1,93	2 847 631	2,22	2 802 025	2,08
	158 795	—	—	—	312 025	—	766 449	—	829 390	—
180 — 240000 „	1 630 011	1,49	379 799	0,34	3 660 763	3,02	3 598 699	2,80	2 616 279	1,95
	402 496	—	—	—	1 209 496	—	226 480	—	801 360	—
240 — 300000 „	1 122 552	1,03	2 326 228	2,11	2 293 473	1,89	2 493 829	1,94	2 696 539	2,01
	300 000	—	506 652	—	250 000	—	571 650	—	814 656	—
über 300000 „	7 179 294	6,56	5 592 043	5,07	6 211 718	5,12	6 982 069	5,44	10 048 577	7,47
	5 099 598	—	4 045 826	—	3 153 213	—	4 752 928	—	6 645 893	—

Die klein gedruckten Ziffern geben das unter den Gesammtzahlen summirte Einkommen der istischen Personen besonders an. Von allem versteuerten Einkommen entfielen:

Tab. 396.	in		in		in		im		im	
d. Steuerklassen	Bremen		Vegesack		Bremerhaven		Landgebiet		Staat	
n 0—1000 ℳ,	ℳ	%	ℳ	%	ℳ	%	ℳ	%	ℳ	%
1893	15 483 676	16,68	384 580	26,34	2 267 627	28,26	3 603 255	50,77	21 739 138	19,87
1894	15 328 915	16,37	374 332	24,13	2 236 164	28,21	3 690 980	51,46	21 630 391	19,61
1895	15 751 257	15,19	393 640	22,98	2 397 853	29,07	3 825 675	49,86	22 368 425	18,44
1896	16 556 420	15,04	383 250	23,53	2 469 645	28,81	4 042 853	50,00	23 452 168	18,27
1897	17 951 766	15,62	381 350	22,71	2 607 760	28,34	4 259 595	49,38	25 200 471	18,74
ber 1000—1500 ℳ,										
1893	6 960 020	7,50	208 780	13,95	856 730	10,68	703 935	9,92	8 724 415	7,97
1894	7 148 029	7,63	205 880	13,27	889 030	11,22	725 860	10,12	8 968 749	8,13
1895	7 286 852	7,03	216 680	12,65	925 080	11,22	765 634	9,98	9 194 246	7,58
1896	7 486 444	6,76	204 500	12,55	975 100	11,37	795 910	9,84	9 413 954	7,34
1897	7 681 771	6,68	198 695	11,83	1 006 780	10,94	772 680	8,96	9 659 926	7,18
ber 1500—3000 ℳ,										
1893	11 112 189	11,97	401 448	27,50	1 754 827	21,87	1 071 945	15,11	14 340 409	13,11
1894	11 486 202	13,27	427 385	27,55	1 742 340	21,98	1 158 998	16,16	14 814 920	13,43
1895	11 677 868	11,27	440 696	25,72	1 760 760	21,35	1 106 039	14,42	14 985 363	12,26
1896	12 262 410	11,14	469 084	28,79	1 844 300	21,51	1 140 855	14,11	15 716 599	12,25
1897	12 874 285	11,20	473 476	28,20	1 974 020	21,46	1 292 170	14,98	16 613 951	12,86
iber 3000—6000 ℳ,										
1893	9 813 552	10,57	277 167	18,98	1 534 116	19,11	770 290	10,85	12 395 125	11,33
1894	9 912 738	10,59	304 662	19,64	1 491 765	18,82	790 728	11,02	12 499 893	11,34
1895	10 460 845	10,09	315 838	18,43	1 487 880	18,04	826 277	10,78	13 090 840	10,79
1896	10 548 181	9,59	305 527	18,75	1 459 820	17,03	815 304	10,08	13 128 832	10,23
1897	11 111 499	9,67	363 105	21,62	1 685 480	18,32	793 550	9,20	13 953 634	10,38
Aber 6000—12000 ℳ,										
1893	9 391 817	10,12	123 255	8,44	853 805	10,64	457 754	6,45	10 826 631	9,90
1894	9 843 554	10,51	99 970	6,45	888 116	11,21	433 649	6,05	11 265 289	10,22
1895	9 905 729	9,56	140 792	8,22	951 356	11,53	505 548	6,59	11 503 425	9,48
1896	10 629 370	9,66	147 924	9,08	984 576	11,48	452 160	5,59	12 214 030	9,52
1897	10 874 575	9,46	159 094	9,48	959 805	10,43	559 505	6,49	12 552 979	9,84
über 12000 ℳ,										
1893	40 066 890	43,16	70 000	4,79	757 233	9,44	489 369	6,90	41 383 492	37,82
1894	39 918 422	42,63	139 000	8,96	678 205	8,56	372 635	5,19	41 108 262	37,27
1895	48 576 776	46,86	205 520	12,00	725 164	8,79	640 504	8,35	50 147 964	41,35
1896	52 608 536	47,81	118 850	7,30	839 827	9,80	838 992	10,38	54 406 205	42,39
1897	54 458 425	47,37	103 480	6,16	967 390	10,51	947 701	10,99	56 476 996	42,00

Im Durchschnitt der Jahre 1893 bis 1897 bildete das Einkommen der Steuerklassen über 6000 ℳ im Staat 50,00 pct. des ganzen steuerpflichtigen Einkommens.

Vertheilt auf alle Steuerzahler kamen von dem versteuerten Einkommen auf je 1 derselben

Digitized by Google

Tab. 397. im Jahre	in Bremen ℳ	in Vegesack ℳ	in Bremerhaven ℳ	im Landgebiet ℳ	im St ℳ
1893	2 678	1 498	1 689	1 148	2
1894	2 688	1 602	1 663	1 121	2
1895	2 904	1 713	1 619	1 173	2
1896	2 947	1 661	1 656	1 182	2
1897	2 896	1 720	1 707	1 205	2

Auf Grund der über Steuerzahler und versteuertes Einkommen vorgeführten Ziffern lässt mit Hülfe einiger Daten aus der Bevölkerungsstatistik das **gesammte Einkommen** der Bevölk ermitteln. Seine Kenntniss ist für die Vergleichung zwischen Steuerkraft und Bevölkerung einerse Inanspruchnahme dieser Steuerkraft andererseits, d. h. für die Veranschaulichung der Belastu Bevölkerung mit Abgaben (vergl. Tab. 372) unentbehrlich, seitdem in Folge der mehrfach geän Veranlagung der Steuer das **versteuerte** Einkommen für diese Vergleichung **nicht** mehr ausrei

In den Zählungsjahren von 1890 und 1895 hat die Zahl der Selbstthätigen, d. h. der Per welche einen eigenen Beruf ausüben oder doch aus eigenen Mitteln leben, betragen:

Tab. 398. im Jahre	in Bremen überhaupt	in Bremen % d. Bev.	in Vegesack überhaupt	in Vegesack % d. Bev.	in Bremerhaven überhaupt	in Bremerhaven % d. Bev.	im Landgebiet überhaupt	im Landgebiet % d. Bev.	im Staat überhaupt
1890	58 861	47,11	1 854	47,32	7 961	48,74	14 238	41,26	82 914
1895	67 690	47,96	1 826	48,17	8 856	48,81	13 059	40,25	91 431

Die Zahl Derjenigen, welche ein eigenes Einkommen hatten, würde darum angenommen können für

Tab. 399.	Bremen	Vegesack	Bremerhaven	Landgebiet	Staat
1893	zu 64 186	zu 1 737	zu 7 871	zu 12 676	zu 8
1894	„ 65 950	„ 1 745	„ 7 914	„ 12 631	„ 8
1895	„ 67 694	„ 1 830	„ 8 860	„ 13 056	„ 9
1896	„ 69 160	„ 1 817	„ 8 341	„ 13 215	„ 9
1897	„ 71 070	„ 1 807	„ 8 693	„ 13 570	„ 9

Eine Prüfung der Zahlen der Tab. 389 und 399 ergiebt, dass, die besteuerten Personen ausser Acht gelassen, jährlich unbesteuert blieben:

Tab. 400.	in Bremen	in Vegesack	in Bremerhaven	im Landgebiet	im Staat
1893	29 776 Pers.	764 Pers.	3 127 Pers.	6 498 Pers.	40 165
1894	31 371 „	779 „	3 159 „	6 232 „	41 541
1895	32 264 „	832 „	3 776 „	6 517 „	43 389
1896	32 099 „	838 „	3 174 „	6 376 „	42 487
1897	31 661 „	822 „	3 313 „	6 414 „	42 210

Nimmt man dann als durchschnittliches Jahreseinkommen jeder unbesteuert gebliebenen Per für die Städte je 370 ℳ, für das Landgebiet je 300 ℳ an, so ergiebt sich, dass an versteu Einkommen vorhanden war:

Tab. 401.	in Bremen ℳ	in Vegesack ℳ	in Bremerhaven ℳ	im Landgebiet ℳ	im Staat ℳ
1893	11 017 120	282 680	1 156 990	1 949 400	14 406
1894	11 607 290	288 230	1 168 830	1 869 600	14 933
1895	11 937 680	307 340	1 097 120	1 955 100	15 297
1896	11 876 630	310 060	1 174 380	1 912 800	15 273
1897	11 714 570	304 140	1 225 810	1 924 200	15 168

Das **gesammte Einkommen** der Bevölkerung würde sich demnach, wenn man, den Er nissen eingezogener Erkundigungen gemäss, von dem versteuerten Einkommen der juristischen Personen Viertel als zum Einkommen der Bevölkerung des brem. Staats gehörend rechnet, wie folgt beziffern lass

Tab. 402.	in Bremen ℳ	in Vegesack ℳ	in Bremerhaven ℳ	im Landgebiet ℳ	im Staat ℳ
1893	101 828 869	1 741 985	9 139 187	9 045 848	121 755
1894	103 467 486	1 838 159	9 048 483	9 042 445	123 396
1895	113 820 655	2 014 026	9 283 665	9 605 649	134 725
1896	119 629 869	1 935 231	9 718 515	9 998 634	141 282
1897	126 666 891	1 983 340	10 427 045	10 549 401	149 626

Auf den Kopf der Bevölkerung vertheilt, erreichte dies Einkommen die folgenden Beträ

Tab. 403.	in Bremen ℳ	in Vegesack ℳ	in Bremerhaven ℳ	im Landgebiet ℳ	im Staat ℳ
1893	747,38	474,66	569,49	294,43	651,
1894	749,92	505,68	557,96	289,65	652,
1895	806,48	531,27	511,67	296,09	689,
1896	830,28	511,29	568,57	304,91	714,
1897	854,77	528,61	585,49	312,89	735,

hat die Einkommensteuer:

Digitized by Google

404.

Steuerklassen	in Bremen		in Vegesack		in Bremerhaven		im Landgebiet		im Staat	
	ℳ	%	ℳ	%	ℳ	%	ℳ	%	ℳ	%
0— 600 ℳ	87 297	2,94	1 986	6,80	648	0,40	509	0,46	90 440	2,76
	20 146	—	236	—	—	—	4	—	20 386	—
600— 800 „	50 418	1,69	1 421	4,87	6 411	3,92	13 842	12,47	72 092	2,20
	616	—	—	—	4	—	—	—	620	—
800— 1000 „	51 707	1,74	1 132	3,88	7 738	4,74	8 963	8,07	69 540	2,13
	132	—	—	—	—	—	—	—	132	—
1000— 1200 „	34 862	1,18	972	3,33	3 958	2,42	3 385	3,05	43 177	1,32
	275	—	—	—	—	—	—	—	275	—
1200— 1500 „	46 112	1,55	1 237	4,24	5 540	3,39	4 323	3,89	57 212	1,75
	383	—	—	—	—	—	—	—	383	—
1500— 1800 „	40 178	1,35	1 122	3,84	5 207	3,18	4 025	3,62	50 532	1,54
	585	—	—	—	—	—	—	—	585	—
1800— 2100 „	40 999	1,38	1 340	4,59	6 662	4,08	4 238	3,82	53 239	1,63
	276	—	—	—	—	—	—	—	276	—
2100— 2400 „	29 636	1,00	852	2,92	5 002	3,06	2 506	2,26	37 996	1,16
	502	—	—	—	—	—	—	—	502	—
2400— 3000 „	78 439	2,64	3 544	12,14	12 825	7,85	7 220	6,50	102 028	3,11
	674	—	—	—	—	—	—	—	674	—
3000— 3600 „	53 871	1,81	2 039	6,99	8 229	5,04	3 951	3,56	68 090	2,08
	1 657	—	148	—	—	—	—	—	1 805	—
3600— 4200 „	54 040	1,82	2 092	7,17	6 698	4,10	5 092	4,59	67 922	2,07
	792	—	—	—	—	—	—	—	792	—
4200— 4800 „	41 830	1,41	1 985	6,80	6 880	4,21	2 923	2,63	53 618	1,64
	682	—	—	—	—	—	—	—	682	—
4800— 5400 „	54 696	1,84	658	2,25	8 275	5,06	3 158	2,85	66 787	2,04
	1 095	—	—	—	—	—	—	—	1 095	—
5400— 6000 „	54 721	1,84	296	1,01	10 097	6,18	3 590	3,23	68 704	2,10
	979	—	—	—	302	—	—	—	1 281	—
6000— 7200 „	91 606	3,09	1 617	5,54	9 526	5,83	5 752	5,18	108 501	3,31
	2 148	—	—	—	—	—	—	—	2 148	—
7200— 8400 „	89 187	3,00	1 064	3,65	9 595	5,87	5 458	4,92	105 304	3,22
	1 842	—	—	—	355	—	—	—	2 197	—
8400— 9600 „	75 855	2,55	891	3,05	3 998	2,45	1 933	1,74	82 677	2,52
	1 502	—	—	—	—	—	—	—	1 502	—
9600—10800 „	79 407	2,67	938	3,21	5 098	3,12	2 953	2,66	88 396	2,70
	1 734	—	—	—	—	—	—	—	1 734	—
10800—12000 „	68 793	2,32	407	1,39	7 202	4,41	2 594	2,34	78 996	2,41
	1 473	—	—	—	—	—	—	—	1 473	—
über 12000 „	1 847 619	62,18	3 600	12,33	33 806	20,69	24 602	22,16	1 909 627	58,31
	325 820	—	—	—	6 016	—	—	—	331 836	—
oder:										
0— 1000 ℳ	189 422	6,37	4 539	15,55	14 797	9,06	23 314	21,00	232 072	7,09
	20 894	—	236	—	4	—	4	—	21 138	—
1000— 1500 „	80 974	2,73	2 209	7,57	9 498	5,81	7 708	6,94	100 389	3,07
	658	—	—	—	—	—	—	—	658	—
1500— 3000 „	189 252	6,37	6 858	23,49	29 696	18,17	17 989	16,20	243 795	7,44
	2 037	—	—	—	—	—	—	—	2 037	—
3000— 6000 „	259 158	8,72	7 070	24,22	40 179	24,59	18 714	16,86	325 121	9,93
	5 205	—	148	—	302	—	—	—	5 655	—
6000—12000 „	404 848	13,63	4 917	16,84	35 419	21,68	18 690	16,84	463 874	14,16
	8 699	—	—	—	355	—	—	—	9 054	—
über 12000 „	1 847 619	62,18	3 600	12,33	33 806	20,69	24 602	22,16	1 909 627	58,31
	325 820	—	—	—	6 016	—	—	—	331 836	—
zus. . . .	2 971 273	100,0	29 193	100,0	163 395	100,0	111 017	100,0	3 274 878	100,0
	363 313	12,23	384	1,32	6 677	4,09	4	0,00	370 378	11,31
0— 600 ℳ	74 349	2,47	760	2,53	605	0,38	302	0,28	76 016	2,30
	52 406	—	216	—	—	—	—	—	52 622	—
600— 800 „	49 198	1,63	1 482	4,94	7 404	4,67	14 729	13,84	72 813	2,20
	108	—	—	—	—	—	—	—	108	—
800— 1000 „	47 758	1,59	983	3,27	6 304	3,97	8 331	7,83	63 376	1,92
	155	—	—	—	—	—	—	—	155	—
1000— 1200 „	33 858	1,13	1 020	3,40	4 232	2,67	3 465	3,26	42 575	1,29
	220	—	—	—	13	—	—	—	233	—
1200— 1500 „	46 085	1,53	1 190	3,96	5 890	3,71	4 422	4,15	57 587	1,74
	670	—	—	—	346	—	—	—	1 016	—
1500— 1800 „	41 567	1,38	1 052	3,50	5 580	3,52	4 608	4,33	52 807	1,60
	326	—	—	—	—	—	—	—	326	—
1800— 2100 „	41 253	1,37	1 428	4,75	6 285	3,96	4 228	3,97	53 194	1,61
	363	—	—	—	—	—	—	—	363	—
2100— 2400 „	32 565	1,09	1 159	3,86	5 518	3,48	2 654	2,49	41 896	1,27
	627	—	—	—	—	—	—	—	627	—

Digitized by Google

Tab. 404. (Fortsetzg.)

für d. J.	Steuerklassen	in Bremen M.	%	in Vegesack M.	%	in Bremerhaven M.	%	im Landgebiet M.	%	in Sum M.
1894 (Schluss).	2400— 3000 M.	86 098	2,86	3 786	12,61	12 256	7,73	8 306	7,81	110 447
		1 611	—	—	—	—	—	—	—	1 611
	3000— 3600 „	53 949	1,79	2 400	7,99	9 134	5,76	3 840	3,61	69 323
		813	—	—	—	—	—	—	—	813
	3600— 4200 „	58 461	1,94	2 535	8,44	7 067	4,45	4 847	4,55	72 910
		1 428	—	—	—	—	—	—	—	1 428
	4200— 4800 „	40 008	1,33	969	3,23	5 438	3,43	3 721	3,50	50 136
		1 674	—	—	—	—	—	—	—	1 674
	4800— 5400 „	46 499	1,55	839	2,79	7 536	4,75	3 534	3,32	58 408
		1 813	—	120	—	83	—	—	—	2 016
	5400— 6000 „	55 928	1,86	731	2,44	7 819	4,93	3 282	3,08	67 760
		1 296	—	—	—	—	—	—	—	1 296
	6000— 7200 „	85 256	2,83	2 008	6,69	11 462	7,22	4 178	3,93	102 904
		2 244	—	—	—	—	—	—	—	2 244
	7200— 8400 „	92 305	3,07	1 319	4,39	6 119	3,86	6 569	6,17	106 312
		2 131	—	—	—	294	—	—	—	2 425
	8400— 9600 „	84 261	2,80	370	1,23	8 725	5,50	1 940	1,82	95 296
		1 691	—	—	—	—	—	—	—	1 691
	9600—10800 „	82 353	2,74	—	—	4 814	3,03	2 653	2,49	89 820
		1 113	—	—	—	124	—	—	—	1 237
	10800—12000 „	74 972	2,49	—	—	5 422	3,43	2 829	2,66	83 223
		910	—	—	—	413	—	—	—	1 323
	über 12000 „	1 881 807	62,55	6 000	19,98	31 004	19,55	17 993	16,91	1 936 804
		300 614	—	—	—	6 253	—	—	—	306 867
	oder:									
	0— 1000 „	171 305	5,69	3 225	10,74	14 313	9,02	23 362	21,95	212 205
		52 669	—	216	—	—	—	—	—	52 885
	1000— 1500 „	79 943	2,66	2 210	7,36	10 122	6,38	7 887	7,41	100 162
		890	—	—	—	359	—	—	—	1 249
	1500— 3000 „	201 483	6,70	7 425	24,72	29 639	18,69	19 796	18,60	258 343
		2 927	—	—	—	—	—	—	—	2 927
	3000— 6000 „	254 845	8,47	7 474	24,89	36 994	23,32	19 224	18,06	318 537
		7 024	—	120	—	83	—	—	—	7 227
	6000—12000 „	419 147	13,93	3 697	12,31	36 542	23,04	18 169	17,07	477 555
		8 089	—	—	—	830	—	—	—	8 919
	über 12000 „	1 881 807	62,55	6 000	19,98	31 004	19,55	17 993	16,91	1 936 804
		300 614	—	—	—	6 253	—	—	—	306 867
	zus....	3 008 530	100,0	30 031	100,0	158 614	100,0	106 431	100,0	3 303 606
		372 213	12,37	336	1,12	7 525	4,74	—	—	380 074
1895	0— 600 M.	52 129	1,61	51	0,16	647	0,39	374	0,31	53 201
		35 521	—	—	—	—	—	—	—	35 521
	600— 800 „	50 307	1,56	1 528	4,69	8 134	4,91	14 793	12,20	74 763
		94	—	—	—	—	—	—	—	94
	800— 1000 „	49 573	1,53	1 010	3,10	6 364	3,84	9 209	7,60	66 156
		214	—	—	—	8	—	6	—	228
	1000— 1200 „	34 670	1,07	1 092	3,35	4 578	2,76	3 679	3,04	44 019
		95	—	—	—	—	—	—	—	95
	1200— 1500 „	46 285	1,43	1 381	4,24	5 827	3,52	4 725	3,90	58 218
		270	—	—	—	16	—	—	—	286
	1500— 1800 „	40 976	1,26	1 129	3,46	5 801	3,50	4 191	3,46	52 097
		751	—	—	—	—	—	—	—	751
	1800— 2100 „	42 349	1,31	1 785	5,48	7 009	4,23	4 037	3,33	55 180
		638	—	—	—	—	—	—	—	638
	2100— 2400 „	32 702	1,01	1 026	3,15	5 375	3,24	2 527	2,09	41 630
		548	—	—	—	—	—	—	—	548
	2400— 3000 „	83 763	2,59	3 525	10,82	11 224	6,78	7 877	6,50	106 389
		1 359	—	—	—	263	—	—	—	1 622
	3000— 3600 „	56 548	1,75	2 588	7,95	9 784	5,91	4 179	3,45	73 099
		1 103	—	—	—	—	—	—	—	1 103
	3600— 4200 „	56 361	1,74	2 079	6,38	7 041	4,25	4 358	3,60	69 839
		1 317	—	—	—	—	—	—	—	1 317
	4200— 4800 „	42 406	1,31	1 702	5,23	5 220	3,15	3 586	2,96	52 914
		1 281	—	—	—	—	—	—	—	1 281
	4800— 5400 „	49 893	1,54	672	2,06	8 188	4,94	3 634	3,00	62 387
		1 807	—	—	—	—	—	—	—	1 807
	5400— 6000 „	54 606	1,69	271	0,83	6 778	4,09	4 829	3,98	66 484
		503	—	112	—	—	—	—	—	615
	6000— 7200 „	90 426	2,79	1 771	5,44	12 402	7,49	3 644	3,01	108 243
		1 541	—	—	—	—	—	—	—	1 541
	7200— 8400 „	84 943	2,63	1 624	4,98	7 962	4,81	6 302	5,20	100 831
		3 154	—	—	—	—	—	—	—	3 154

Digitized by Google

404. (Fortsetzg.)

Steuerklassen	In Bremen		In Vegesack		In Bremerhaven		Im Landgebiet		Im Staat	
	M.	%	M.	%	M.	%	M.	%	M.	%
8400— 9600 M.	87 896	2,72	474	1,45	8 546	5,16	3 463	2,86	100 379	2,82
	2 203	—	—	—	468	—	—	—	2 671	—
9600—10800 „	70 646	2,18	663	2,04	3 931	2,37	3 559	2,93	78 799	2,22
	2 574	—	—	—	—	—	—	—	2 574	—
10800—12000 „	76 105	2,35	—	—	4 923	2,97	4 414	3,64	85 442	2,40
	—	—	—	—	—	—	—	—	—	—
über 12000 „	2 133 205	65,93	8 207	25,19	35 940	21,69	27 805	22,94	2 205 157	62,03
	296 629	—	1 121	—	9 971	—	2 273	—	309 994	—
oder:										
0— 1000 M.	152 009	4,70	2 589	7,95	15 145	9,14	24 376	20,11	194 119	5,46
	35 829	—	—	—	8	—	6	—	35 848	—
1000— 1500 „	80 955	2,50	2 473	7,59	10 405	6,28	8 404	6,94	102 237	2,88
	365	—	—	—	16	—	—	—	381	—
1500— 3000 „	199 790	6,17	7 465	22,91	29 409	17,75	18 632	15,38	255 296	7,18
	3 296	—	—	—	263	—	—	—	3 559	—
3000— 6000 „	259 814	8,03	7 312	22,45	37 011	22,34	20 586	16,99	324 723	9,13
	6 011	—	112	—	—	—	—	—	6 123	—
6000—12000 „	410 016	12,67	4 532	13,91	37 764	22,80	21 382	17,64	473 694	13,32
	9 472	—	—	—	468	—	—	—	9 940	—
über 12000 „	2 133 205	65,93	8 207	25,19	35 940	21,69	27 805	22,94	2 205 157	62,03
	296 629	—	1 121	—	9 971	—	2 273	—	309 994	—
zus....	3 235 789	100,0	32 578	100,0	165 674	100,0	121 185	100,0	3 555 226	100,0
	351 602	10,87	1 233	3,78	10 726	6,47	2 279	1,88	365 840	10,29
0— 600 M.	30 060	0,86	53	0,17	1 481	0,85	311	0,24	31 905	0,83
	5 526	—	—	—	612	—	—	—	6 138	—
600— 800 „	53 298	1,53	1 461	4,74	8 057	4,59	15 126	11,61	77 942	2,04
	223	—	—	—	—	—	—	—	223	—
800— 1000 „	51 331	1,48	1 004	3,26	7 192	4,10	10 404	7,99	69 931	1,83
	207	—	—	—	47	—	8	—	262	—
1000— 1200 „	35 843	1,03	1 052	3,42	4 589	2,62	3 749	2,88	45 233	1,19
	371	—	—	—	—	—	—	—	371	—
1200— 1500 „	48 070	1,38	1 304	4,23	6 209	3,54	4 880	3,75	60 463	1,58
	813	—	—	—	16	—	—	—	829	—
1500 - 1800 „	43 421	1,24	1 428	4,63	5 431	3,10	4 282	3,29	54 562	1,43
	463	—	—	—	—	—	—	—	463	—
1800— 2100 „	41 709	1,20	1 515	4,92	6 716	3,83	4 397	3,38	54 337	1,42
	597	—	—	—	201	—	—	—	798	—
2100— 2400 „	36 359	1,04	1 225	3,98	6 116	3,49	2 777	2,13	46 477	1,21
	396	—	—	—	—	—	—	—	396	—
2400— 3000 „	86 300	2,48	3 690	11,98	12 441	7,09	7 922	6,08	110 353	2,89
	1 324	—	—	—	—	—	—	—	1 324	—
3000— 3600 „	56 873	1,63	2 449	7,95	8 723	4,98	4 865	3,74	72 910	1,91
	1 468	—	—	—	—	—	—	—	1 468	—
3600— 4200 „	60 859	1,75	1 572	5,11	7 857	4,48	4 693	3,60	74 981	1,96
	889	—	—	—	—	—	—	—	889	—
4200— 4800 „	41 595	1,19	1 414	4,59	6 188	3,53	2 636	2,03	51 833	1,36
	1 160	—	—	—	—	—	—	—	1 160	—
4800— 5400 „	54 487	1,56	888	2,88	5 390	3,07	4 076	3,13	64 841	1,70
	1 053	—	138	—	—	—	—	—	1 186	—
5400— 6000 „	53 303	1,53	866	2,81	7 125	4,06	3 860	2,96	65 154	1,70
	1 277	—	—	—	—	—	—	—	1 277	—
6000— 7200 „	95 394	2,74	1 213	3,94	13 830	7,88	3 539	2,72	113 976	2,98
	3 260	—	—	—	—	—	—	—	3 260	—
7200— 8400 „	93 568	2,68	1 444	4,69	10 779	6,15	4 330	3,32	110 121	2,88
	2 386	—	—	—	—	—	—	—	2 386	—
8400— 9600 „	98 997	2,84	994	3,22	6 470	3,69	4 189	3,22	110 650	2,90
	3 740	—	—	—	501	—	—	—	4 241	—
9600—10800 „	81 765	2,35	1 251	4,06	4 573	2,61	2 119	1,63	89 708	2,35
	1 010	—	511	—	—	—	—	—	1 521	—
10800—12000 „	70 195	2,01	598	1,94	5 952	3,39	4 213	3,23	80 958	2,12
	955	—	—	—	—	—	—	—	955	—
über 12000 „	2 351 757	67,48	5 385	17,48	40 959	22,95	37 862	29,07	2 435 263	63,72
	333 982	—	—	—	5 100	—	—	—	339 082	—
oder:										
0— 1000 M.	134 689	3,87	2 518	8,17	16 730	9,54	25 841	19,84	179 778	4,70
	5 956	—	—	—	659	—	8	—	6 623	—
1000— 1500 „	83 913	2,41	2 356	7,65	10 798	6,16	8 629	6,63	105 696	2,77
	1 184	—	—	—	16	—	—	—	1 200	—
1500— 3000 „	207 789	5,96	7 858	25,51	30 704	17,51	19 378	14,88	265 729	6,95
	2 780	—	—	—	201	—	—	—	2 981	—

Digitized by Google

Tab. 404. (Schluss.)

für d. J.	Steuerklassen	in Bremen ℳ	%	in Vegesack ℳ	%	in Bremerhaven ℳ	%	im Landgebiet ℳ	%	ℳ
1896 (Schluss).	3000— 6000 ℳ.	267 117	7,66	7 189	23,34	35 283	20,12	20 130	15,46	325
		5 847	—	133	—	—	—	—	—	
	6000—12000 „	439 919	12,62	5 500	17,85	41 604	23,72	18 390	14,12	505
		11 351	—	511	—	501	—	—	—	
	über 12000 „	2 351 757	67,48	5 385	17,48	40 259	22,95	37 862	29,07	2 435
		333 982	—	—	—	5 100	—	—	—	
	zus.....	3 485 184	100,0	30 806	100,0	175 378	100,0	130 230	100,0	3 521
		361 100	10,36	644	2,09	6 477	3,69	8	0,01	
1897	0— 600 ℳ.	37 426	1,00	53	0,16	687	0,37	299	0,21	
		7 602	—	—	—	—	—	—	—	
	600— 800 „	58 819	1,57	1 355	4,07	6 582	3,58	15 919	10,90	
		617	—	—	—	—	—	—	—	
	800— 1000 „	55 766	1,49	1 117	3,35	9 735	5,29	10 870	7,44	
		156	—	—	—	—	—	8	—	
	1000— 1200 „	36 410	0,97	845	2,53	4 822	2,62	3 758	2,57	
		487	—	—	—	—	—	—	—	
	1200— 1500 „	49 316	1,32	1 443	4,33	6 225	3,38	4 679	3,21	
		501	—	—	—	74	—	—	—	
	1500— 1800 „	45 520	1,21	1 277	3,83	6 545	3,56	4 707	3,22	
		868	—	—	—	—	—	—	—	
	1800— 2100 „	44 950	1,20	1 795	5,38	6 414	3,48	4 883	3,34	
		437	—	—	—	109	—	—	—	
	2100— 2400 „	38 194	1,02	1 262	3,79	6 481	3,52	3 439	2,36	
		422	—	—	—	—	—	—	—	
	2400— 3000 „	92 401	2,47	3 447	10,34	13 399	7,28	8 359	5,72	
		1 132	—	—	—	—	—	—	—	
	3000— 3600 „	61 146	1,63	2 676	8,03	9 385	5,10	4 257	2,92	
		1 991	—	—	—	—	—	—	—	
	3600— 4200 „	58 054	1,55	2 592	7,78	7 294	3,96	4 393	3,01	
		1 025	—	—	—	—	—	—	—	
	4200— 4800 „	49 529	1,32	1 022	3,06	9 252	5,02	3 468	2,37	
		1 901	—	—	—	—	—	—	—	
	4800— 5400 „	55 636	1,49	1 499	4,50	6 647	3,61	3 889	2,66	
		2 564	—	—	—	—	—	—	—	
	5400— 6000 „	62 558	1,67	1 306	3,92	8 792	4,78	3 495	2,39	
		524	—	—	—	—	—	—	—	
	6000— 7200 „	95 668	2,55	1 506	4,52	11 360	6,17	5 485	3,76	
		2 757	—	—	—	—	—	—	—	
	7200— 8400 „	99 457	2,66	1 632	4,90	8 807	4,78	5 364	3,67	
		2 178	—	174	—	380	—	—	—	
	8400— 9600 „	97 036	2,59	1 536	4,61	5 468	2,97	4 601	3,15	
		1 412	—	—	—	—	—	—	—	
	9600—10800 „	86 920	2,32	1 381	4,14	7 044	3,83	4 752	3,25	
		917	—	480	—	—	—	—	—	
	10800—12000 „	85 638	2,29	—	—	5 685	3,09	3 384	2,32	
		1 358	—	—	—	—	—	—	—	
	über 12000 „	2 534 181	67,68	5 587	16,76	43 459	23,61	46 040	31,53	2 629
		419 950	—	—	—	10 721	—	3 034	—	
	oder:									
	0— 1000 „	152 011	4,06	2 525	7,58	17 004	9,24	27 088	18,55	
		8 375	—	—	—	—	—	8	—	
	1000— 1500 „	85 726	2,29	2 288	6,86	11 047	6,00	8 437	5,78	
		988	—	—	—	74	—	—	—	
	1500— 3000 „	221 065	5,90	7 781	23,34	32 839	17,84	21 388	14,64	
		2 859	—	—	—	109	—	—	—	
	3000— 6000 „	286 923	7,66	9 095	27,29	41 370	22,47	19 502	13,35	
		8 005	—	—	—	—	—	—	—	
	6000—12000 „	464 719	12,41	6 055	18,17	38 364	20,84	23 586	16,15	
		8 622	—	654	—	380	—	—	—	
	über 12000 „	2 534 181	67,68	5 587	16,76	43 459	23,61	46 040	31,53	2 629
		419 950	—	—	—	10 721	—	3 034	—	
	zus.....	3 744 625	100,0	33 331	100,0	184 083	100,0	146 041	100,0	4 108
		448 799	11,99	654	1,96	11 284	6,13	3 042	2,08	

Auf die Einkommen über 12 000 ℳ entfielen von dem Ertrag der Steuer

Tab. 405. in Bremen:

auf solche	1893 ℳ	%	1894 ℳ	%	1895 ℳ	%	1896 ℳ	%	189 ℳ
über 12—15000 ℳ.	140 697	4,73	145 307	4,83	155 864	4,82	150 858	4,33	162 419
	2 632	—	3 522	—	2 634	—	4 579	—	

Digitized by Google

405.(Fortsetzg.)	1893		1894		1895		1896		1897	
	ℳ	%	ℳ	%	ℳ	%	ℳ	%	ℳ	%
in Bremen (Schluss):										
15— 18000 ℳ	114 970	3,87	115 008	3,82	112 545	3,48	123 236	3,54	131 317	3,51
	1 654	—	1 681	—	3 864	—	3 938	—	6 088	—
18— 24000 „	191 148	6,43	193 311	6,43	174 567	5,40	189 794	5,45	206 433	5,51
	2 911	—	5 861	—	5 385	—	9 233	—	6 299	—
24— 30000 „	128 110	4,31	133 941	4,45	166 450	5,14	171 887	4,93	166 224	4,44
	5 030	—	3 613	—	4 601	—	6 371	—	5 906	—
30— 36000 „	93 216	3,14	100 298	3,33	117 159	3,62	115 910	3,33	107 477	2,87
	6 786	—	3 354	—	5 048	—	3 476	—	5 392	—
36— 42000 „	102 748	3,46	116 503	3,87	104 975	3,24	121 824	3,49	139 948	3,74
	1 927	—	9 545	—	2 021	—	2 509	—	1 073	—
42— 48000 „	77 697	2,62	86 502	2,88	81 728	2,53	110 463	3,17	94 705	2,53
	2 017	—	2 136	—	—	—	5 346	—	4 069	—
48— 54000 „	59 915	2,02	81 710	2,72	68 700	2,12	98 585	2,83	94 951	2,53
	2 521	—	1 432	—	—	—	11 364	—	2 038	—
54— 60000 „	62 051	2,09	37 473	1,25	58 499	1,81	49 375	1,42	72 560	1,94
	—	—	7 538	—	4 968	—	2 158	—	—	—
60— 72000 „	98 722	3,32	91 891	3,05	93 947	2,90	133 580	3,83	150 106	4,01
	6 172	—	2 826	—	11 954	—	6 468	—	7 346	—
72— 84000 „	44 665	1,50	77 104	2,56	84 934	2,63	63 194	1,81	109 026	2,91
	—	—	6 102	—	5 193	—	1 354	—	4 190	—
84— 96000 „	91 495	3,08	66 425	2,21	94 787	2,93	96 218	2,76	84 751	2,26
	—	—	—	—	4 513	—	12 868	—	3 579	—
96—108000 „	68 770	2,31	54 478	1,81	38 884	1,20	88 195	2,53	61 102	1,63
	21 876	—	5 304	—	—	—	5 177	—	4 224	—
108—120000 „	33 693	1,13	34 863	1,16	51 913	1,60	61 685	1,77	56 528	1,51
	5 635	—	5 286	—	—	—	14 129	—	5 837	—
„ 120—150000 „	61 145	2,06	126 167	4,19	114 782	3,55	101 111	2,90	139 287	3,72
	12 056	—	31 301	—	18 327	—	7 378	—	32 281	—
„ 150—180000 „	63 810	2,15	66 479	2,21	91 478	2,83	127 161	3,65	139 924	3,74
	11 152	—	—	—	18 930	—	33 384	—	37 828	—
„ 180—240000 „	76 283	2,57	12 463	0,41	136 782	4,23	155 802	4,47	113 566	3,03
	16 479	—	—	—	46 939	—	11 016	—	26 575	—
„ 240—300000 „	45 096	1,52	83 498	2,78	97 164	3,00	132 316	3,80	119 386	3,19
	15 000	—	14 657	—	11 931	—	23 257	—	34 432	—
„ 300000 „	293 388	9,87	258 386	8,59	288 047	8,90	260 463	7,47	384 471	10,27
	211 972	—	196 456	—	150 321	—	169 977	—	231 258	—
im Staat:										
über 12— 15000 ℳ	155 672	4,76	157 845	4,78	169 089	4,75	163 585	4,28	178 691	4,23
	3 603	—	3 938	—	2 988	—	4 579	—	1 535	—
„ 15— 18000 „	120 253	3,67	120 761	3,66	116 932	3,29	133 102	3,48	141 989	3,46
	2 176	—	1 681	—	3 864	—	4 755	—	6 088	—
„ 18— 24000 „	199 435	6,09	200 439	6,07	186 898	5,26	205 445	5,38	221 872	5,40
	2 911	—	5 861	—	7 324	—	10 533	—	6 299	—
„ 24— 30000 „	135 578	4,14	136 448	4,13	174 068	4,90	180 504	4,72	181 848	4,43
	6 415	—	3 613	—	8 172	—	7 530	—	10 709	—
„ 30— 36000 „	100 635	3,07	106 121	3,21	132 771	3,73	125 285	3,28	108 446	2,64
	7 685	—	4 828	—	6 894	—	5 300	—	5 392	—
„ 36— 42000 „	106 698	3,26	123 067	3,72	109 761	3,09	123 802	3,24	151 282	3,68
	1 927	—	10 818	—	2 021	—	2 509	—	1 073	—
„ 42— 48000 „	82 188	2,51	88 752	2,69	86 223	2,42	123 077	3,22	103 241	2,51
	2 017	—	2 136	—	—	—	5 346	—	6 009	—
„ 48— 54000 „	59 915	1,83	84 160	2,55	69 960	1,97	98 585	2,58	100 434	2,44
	2 521	—	1 432	—	—	—	11 364	—	2 038	—
„ 54— 60000 „	62 051	1,90	39 940	1,21	61 032	1,73	49 375	1,29	78 599	1,91
	—	—	7 538	—	4 968	—	2 158	—	3 034	—
„ 60— 72000 „	100 961	3,08	99 408	3,01	93 947	2,64	140 388	3,67	150 106	3,65
	8 410	—	5 916	—	11 954	—	6 468	—	7 346	—
„ 72— 84000 „	48 437	1,48	77 104	2,33	90 589	2,55	69 164	1,81	109 026	2,65
	—	—	6 102	—	10 848	—	1 354	—	4 190	—
„ 84— 96000 „	91 495	2,80	66 425	2,01	94 787	2,67	96 218	2,52	88 729	2,16
	—	—	—	—	4 513	—	12 868	—	7 557	—
„ 96—108000 „	68 770	2,10	54 478	1,65	38 884	1,09	88 195	2,31	61 102	1,49
	21 876	—	5 304	—	—	—	5 177	—	4 224	—
„ 108—120000 „	33 693	1,03	34 863	1,05	51 913	1,46	61 685	1,61	62 318	1,52
	5 635	—	5 286	—	—	—	14 129	—	5 837	—
„ 120—150000 „	65 269	1,99	126 167	3,82	114 782	3,23	101 111	2,65	139 287	3,39
	12 057	—	31 301	—	18 327	—	7 378	—	32 281	—
„ 150—180000 „	63 810	1,95	66 479	2,01	91 478	2,57	127 161	3,33	139 924	3,41
	11 152	—	—	—	18 930	—	33 384	—	37 828	—

Digitized by Google

Tab. 405. (Schluss.)	1893		1894		1895		1896		1897	
	ℳ.	%	ℳ.	%	ℳ.	%	ℳ.	%	ℳ.	
					im Staat (Schluss):					
über 180—240000 ℳ.	76 283	2,31	12 463	0,38	136 782	3,85	155 802	4,08	113 566	
	16 479	—	--	—	46 939	—	11 016	—	26 575	
„ 240—300000 „	45 096	1,38	83 498	2,53	97 164	2,73	132 316	3,46	119 386	
	15 000	—	14 657	—	11 931	—	23 257	—	34 432	
„ 300000 „	293 388	8,96	258 386	7,82	288 047	8,10	260 463	6,81	384 471	
	211 972	—	196 456	—	150 321	—	169 977	—	231 258	

Die kleiner gedruckten Ziffern bezeichnen die Steuereinnahme von den juristischen Perso die in dem ganzen Betrage eingeschlossen ist.

Auf die schon in Tab. 391 und 396 genannten sechs Steuerklassen vertheilte sich der Ert der Steuer so, wie die folgende Zusammenstellung es ersehen lässt:

Tab. 406. Steuerklassen	in Bremen		in Vegesack		in Bremerhaven		im Landgebiet		im Staat	
	ℳ.	%	ℳ.	%	ℳ.	%	ℳ.	%	ℳ.	
bis 1000 ℳ,										
1893.....	189 422	6,37	4 539	15,55	14 797	9,06	23 314	21,00	232 072	
1894.....	171 305	5,69	3 225	10,74	14 313	9,02	23 362	21,95	212 205	
1895.....	152 009	4,70	2 589	7,95	15 145	9,14	24 376	20,11	194 119	
1896.....	134 689	3,87	2 518	8,17	16 730	9,54	25 841	19,84	179 778	
1897.....	152 011	4,06	2 525	7,58	17 004	9,24	27 088	18,55	198 628	
über 1000—1500 ℳ,										
1893.....	80 974	2,73	2 209	7,57	9 498	5,81	7 708	6,94	100 389	
1894.....	79 943	2,66	2 210	7,36	10 122	6,38	7 887	7,41	100 162	
1895.....	80 955	2,50	2 473	7,59	10 405	6,28	8 404	6,94	102 237	
1896.....	83 913	2,41	2 356	7,65	10 798	6,16	8 629	6,63	105 696	
1897.....	85 726	2,29	2 288	6,86	11 047	6,00	8 437	5,78	107 498	
über 1500—3000 ℳ,										
1893.....	189 252	6,37	6 858	23,49	29 696	18,17	17 989	16,20	243 795	
1894.....	201 483	6,70	7 425	21,72	29 639	18,69	19 796	18,60	258 343	
1895.....	199 790	6,17	7 465	22,91	29 409	17,75	18 632	15,38	255 296	
1896.....	207 789	5,96	7 858	25,51	30 704	17,51	19 378	14,88	265 729	
1897.....	221 065	5,90	7 781	23,34	32 839	17,84	21 388	14,64	283 073	
über 3000—6000 ℳ,										
1893.....	259 158	8,72	7 070	24,22	40 179	24,59	18 714	16,86	325 121	
1894.....	254 845	8,47	7 474	24,89	36 994	23,32	19 224	18,06	318 537	
1895.....	259 814	8,03	7 312	22,45	37 011	22,34	20 586	16,99	324 723	
1896.....	267 117	7,66	7 189	23,34	35 283	20,12	20 130	15,46	329 719	
1897.....	286 923	7,66	9 095	27,29	41 370	22,47	19 502	13,35	356 890	
über 6000—12000 ℳ,										
1893.....	404 848	13,63	4 917	16,84	35 419	21,68	18 690	16,84	463 874	
1894.....	419 147	13,93	3 697	12,31	36 542	23,04	18 169	17,07	477 555	
1895.....	410 016	12,67	4 532	13,91	37 764	22,80	21 382	17,64	473 694	
1896.....	439 919	12,62	5 500	17,85	41 604	23,72	18 390	14,12	505 413	
1897.....	464 719	12,41	6 055	18,17	38 364	20,84	23 586	16,15	532 724	
über 12000 ℳ,										
1893.....	1 847 619	62,18	3 600	12,33	33 806	20,69	24 602	22,16	1 909 627	
1894.....	1 881 807	62,55	6 000	19,98	31 004	19,55	17 993	16,91	1 936 804	
1895.....	2 133 205	65,93	8 207	25,19	35 940	21,69	27 805	22,94	2 205 157	
1896.....	2 351 757	67,48	5 385	17,48	40 259	22,95	37 862	29,07	2 435 263	
1897.....	2 534 181	67,68	5 587	16,76	43 459	23,61	46 040	31,53	2 629 267	

Für den Staat überhaupt und im Durchschnitt der Jahre 1893 bis 1897 gerechnet zahlten demnach die Steuerklassen über 6000 ℳ nicht weniger als 75,12 pct. des ganzen Steuerertrags.

Auf den Kopf aller Steuerzahler vertheilt war der Ertrag der Steuer:

Tab. 407. im Jahre	in Bremen ℳ.	in Vegesack ℳ.	in Bremerhaven ℳ.	im Landgebiet ℳ.	im Staat ℳ.
1893.....	85,73	29,94	34,38	17,97	70,33
1894.....	86,38	31,09	33,29	16,63	70,35
1895.....	90,61	32,58	32,51	18,53	73,55
1896.....	93,33	31,40	33,88	19,04	75,92
1897.....	94,35	33,77	34,15	20,40	77,18

3. Die Vermögenssteuer. Ueber das Vorkommen der Steuer vom Jahre 1730 an, sowie über ihre frühere und jetzige Veranlagung, ist das Erforderliche in früheren Veröffentlichungen (vergl. u. a Jahrbuch für 1896, Seite 482 u. f.) mitgetheilt. Zulet er im Jahre 1876 und zwar nach dem Gesetz vom 13 Juni 1874 erhoben; Tab. 408 zei der Erhebung.

Digitized by Google

'ab. 408.	in Bremen		in Vegesack		in Bremerhaven		im Landgebiet		im Staat	
Steuerzahler:	übhpt.	%	übhpt.	%	übhpt.	%	übhpt.	%	übhpt.	%
er 5000 ℳ.....	8 361	47,77	449	51,14	1 364	60,27	2 810	62,38	12 984	51,63
5000—16000 ℳ	4 133	23,90	239	27,22	517	22,85	967	21,46	5 906	23,48
	104	—	6	—	4	—	16	—	130	—
16000 u. m. ℳ	4 959	28,33	190	21,64	382	16,88	728	16,16	6 259	24,89
	338	—	5	—	12	—	17	—	372	—
ammen	17 503	100,0	878	100,0	2 263	100,0	4 505	100,0	25 149	100,0
	442	2,53	11	1,25	16	0,71	33	0,73	502	2,00

Auf 1000 Einwohner kamen Steuerzahler, die juristischen Personen etc. ungerechnet:

;er 5000 ℳ.....	80,47		117,72		109,11		116,09		89,91	
5000—16000 ℳ	39,26		61,09		41,04		39,29		40,00	
16000 u. m. ℳ	44,48		48,51		29,60		29,38		40,76	
sammen	164,21		227,32		179,75		184,76		170,67	
Vermögen:	übhpt.	%	übhpt.	%	übhpt.	%	übhpt.	%	übhpt.	%
ter 5000 ℳ.....	20 902 500	3,06	1 122 500	10,23	3 410 000	13,45	7 025 000	15,77	32 460 000	4,25
n 5000—16000 ℳ	32 250 000	4,72	1 665 320	15,17	3 581 000	14,13	6 780 410	15,23	44 276 730	5,80
	1 092 000	—	63 000	—	42 000	—	168 000	—	1 365 000	—
n 16000 u. m. ℳ	629929296	92,22	8 186 300	74,60	18 355 240	72,42	30 724 248	69,00	687195084	89,95
	100904696	—	238 600	—	2 338 040	—	998 648	—	104479984	—
sammen	683081796	100,0	10 974 120	100,0	25 346 240	100,0	41 529 658	100,0	763931814	100,0
	101996696	14,93	301 600	2,75	2 380 040	9,39	1 166 648	2,62	105844984	13,86

Auf 1 Einwohner kommt ein steuerpflichtiges Vermögen, das der juristischen Personen etc. igerechnet:

berhaupt	5 593 ℳ		2 798 ℳ		1 837 ℳ		1 791 ℳ		4 557 ℳ	
Steuerertrag:	übhpt.	%	übhpt.	%	übhpt.	%	übhpt.	%	übhpt.	%
nter 5000 ℳ.....	20 902	2,49	1 123	8,62	3 410	11,39	7 025	13,45	32 460	3,47
on 5000—16000 ℳ	32 250	3,84	1 665	12,79	3 581	11,96	6 781	12,99	44 277	4,73
	1 092	—	63	—	42	—	168	—	1 365	—
on 16000 u. m. ℳ	787 412	93,67	10 233	78,59	22 944	76,65	38 405	73,56	858 994	91,80
	126 131	—	298	—	2 923	—	1 248	—	130 600	—
usammen	840 564	100,0	13 021	100,0	29 935	100,0	52 211	100,0	935 731	100,0
	127 223	15,14	361	2,77	2 965	9,90	1 416	2,71	131 965	14,10
der durchschnittl. für 1 Steuerzahler	48,02 ℳ		14,83 ℳ		13,23 ℳ		11,59 ℳ		37,21 ℳ	

Die klein gedruckten Ziffern bezeichnen die nach § 4 des Gesetzes vom 13 Juni 1874 steuerpflichtigen liegenden Erbschaften, Stiftungen, juristischen Personen und Gesellschaften, sowie die im § 11 desselben Gesetzes erwähnten im Bremischen wohnhaften Angehörigen anderer deutscher und fremder Staaten, welche, weil sie im Bremischen kein Gewerbe betreiben, nicht im vollen Masse steuerpflichtig sind; sie sind unter den übrigen Steuerzahlern mit summirt.

4. Die Verbrauchsabgabe. Die Abgabe ist beim Anschluss Bremens an das deutsche Zollgebiet am 15 Oktober 1888 an die Stelle der s. g. Konsumtionsabgabe (vergl. Jahrbuch für 1887, zweites Heft, S. 455 u. f.) getreten; sie wird im Gegensatz zu der erwähnten Abgabe lediglich von Vieh und Fleischwaaren, Butter, Käse, sowie von Bier, und nur von dem Verbrauch dieser Gegenstände in der Stadt Bremen, erhoben. Ueber die neue Einrichtung der Steuer nach Massgabe der Gesetze vom 25 Juli 1888, sowie über die Steuersätze, giebt das zweite Heft des Jahrbuchs für 1896 auf Seite 489 Aufschluss.

Die folgenden Zahlen über den Ertrag der Steuer sind den Aufgaben des Generalsteueramts und der Zolldirektion entnommen.

Tab. 409.	1894		1895		1896		1897		1898	
Vieh und Fleischwaaren,	ℳ	₰	ℳ	₰	ℳ	₰	ℳ	₰	ℳ	₰
Schlachtvieh	322 253	50	341 668	95	353 331	50	360 782	55	370 421	10
Fleisch, Speck, Schinken, Würste .	37 764	3	52 311	89	39 569	74	45 044	9	48 046	66
Hühner, Küken, Tauben, Enten....	15 801	70	17 659	10	20 305	50	20 020	30	18 429	40
Kapaunen, Puter, Gänse, Hasen etc.	10 270	20	11 003	70	11 274	60	10 884	30	11 341	80
Wild, unzerlegt	2 380	—	2 385	—	2 730	—	3 340	—	3 495	—
zerlegt	2 333	55	1 804	5	1 713	15	1 765	20	1 908	30
Thierische Produkte,										
Butter	71 310	98	72 904	97	71 670	84	69 975	2	76 063	95
Käse.....	4 816	41	7 060	73	6 536	81	6 080	44	6 391	33
Bier und Biermaterialien,										
Zuschlag zur Reichsbrausteuer	66 833	75	71 998	80	73 303	30	82 292	25	81 276	35
Bier, fremdes	22 274	43	25 221	52	24 032	19	23 653	35	22 596	10
oder:	ℳ	%	ℳ	%	ℳ	%	ℳ	%	ℳ	%
Vieh und Fleischwaaren	390 803	70,28	426 833	70,67	428 925	70,96	441 837	70,83	453 642	70,89
Anderes	165 236	29,72	177 186	29,33	175 543	29,04	182 001	29,17	186 328	29,11
zusammen	556 039	100,0	604 019	100,0	604 468	100,0	623 838	100,0	639 970	100,0

Digitized by Google

III. Die Staatsschuld.

1. Allgemeines (Verwaltung etc.). Die Aufsicht und Kontrolle über das Staatsschuldenwesen führt, wie schon erwähnt, die Finanzdeputation. Die Verzinsung der Schuld geschieht, abgesehen von Zinsen z. B. einer Bauanleihe, welche zum Baukapital gehören und aus dem Baufonds ausserordentliche Verwendungen bezahlt werden, selbstverständlich aus dem laufenden Haushalt; die Tilgung ist ein eigener Tilgungsfonds gebildet, der Verwaltung der Finanzdeputation übertragen und diese mit Wahrnehmung aller für die Tilgung der Staatsschuld nothwendigen Geschäfte, namentlich mit dem Ankauf und der Ausloosung von Obligationen bis zu den verfassungsmässig festgesetzten Beträgen beauftragt.

2. Betrag der Schuld. Es war

Tab. 410. Ende des Rechnungsjahres	der Stand der Schuld				die Abnahme durch Tilgung				die Zunahme durch neue Anleihen			
	Kapital		Zinsen		Kapital		Zinsen		Kapital		Zinsen	
	ℳ	₰	ℳ	₰	ℳ	₰	ℳ	₰	ℳ	₰	ℳ	₰
1894	114 811 900	—	4 085 442	50	805 600	—	30 587	—	—	—	—	—
1895	114 006 300	—	4 054 855	50	34 903 300	—	1 224 060	50	48 000 000	—	144	
1896	127 103 000	—	4 270 795	—	250 200	—	11 259	—	—	—	—	
1897	126 852 800	—	4 259 536	—	255 600	—	11 502	—	12 000 000	—	43	
1898	138 597 200	—	4 668 034	—	—	—	—	—	—	—	—	

Ausserdem schuldet der Staat a) an unverzinslichen Guthaben: 1) seit December 1[illegible] Stadtgemeinde Bremen, für den der Generalkasse eingezahlten früheren Fonds der Neben- und [illegible] Schulen, 144 350 ℳ 9 ₰; b) derselben Gemeinde seit dem 1 April 1896 das der Generalkasse eingezahlte Vermögen der „Hauptschule“ mit 1 321 768 ℳ 93 ₰; 2) an verzinslichen Guthaben (zu 4 pct.) 1 Oktober 1888 und 1 April 1890 der Lagerhausgesellschaft in Bremen, als eingezahlte und [illegible] rücklagen-Kaution, 500 000 ℳ.

Die verschiedenen Anleihen in eine 3 pct. umgerechnet war der Stand d[illegible] Ende des Rechnungsjahres:

Tab. 411.	überhaupt in Mark	per Kopf d. Bev.
1894	136 181 417	720
1895	135 161 850	691
1896	142 359 833	720
1897	141 984 533	698
1898	155 601 133	745

3. Verwendung der Schuld. Nach den Angaben des Budgets über Stand, Ab- und Zu[illegible] der Schuld, sowie nach den Ausweisen der Tab. 373 u. f. über die Staatsausgaben, waren von d[illegible] nicht getilgten Schuld verwendet Ende der Rechnungsjahre:

Tab. 412.	Zinsfuss	1896		1897		189[illegible]	
		Kapital	Zinsen	Kapital	Zinsen	Kapital	Zi[illegible]
	%	ℳ	ℳ	ℳ	ℳ	ℳ	
Kurantanleihe von 4 Mill. Thalern in 1859,							
für Bahnhofsbauten	4½	2 860 700	128 732	2 745 700	123 557	2 628 100	[illegible]
für Hafenanlagen in Bremerhaven	„	419 800	18 891	402 900	18 130	385 600	
durch d. Verkaufspreis d. Bahnen Bremen-Geeste u. Langwedel-Uelzen nicht gedeckter Rest der noch nicht getilgten Kosten dieser Bahnen	„	2 425 400	109 143	2 327 300	104 751	2 228 200	[illegible]
zur Vergrösserung des Bremerhaven-Areals	„	513 100	23 089	492 400	22 158	471 300	
3½ % Anleihe vom J. 1887 von 12 Mill. ℳ,							
für Häfen u. Hafenanstalten in Bremen	3½	7 196 000	251 860	7 196 000	251 860	7 196 000	[illegible]
für die Korrektion der Unterweser	„	4 798 000	167 930	4 798 000	167 930	4 798 000	[illegible]
3½ % Anleihe vom J. 1888 von 12 Mill. ℳ,							
für Häfen u. Hafenanstalten in Bremen	3½	2 000 000	70 000	2 000 000	70 000	2 000 000	[illegible]
desgl. in Bremerhaven	„	1 250 000	43 750	1 250 000	43 750	1 250 000	[illegible]
für die Korrektion der Unterweser	„	8 750 000	306 250	8 750 000	306 250	8 750 000	[illegible]
3½ % Anleihe vom J. 1890 von 12 Mill. ℳ,							
für das Gerichtshaus in Bremen	3½	862 300	30 180	862 300	30 180	862 300	[illegible]
für die Kanalisation daselbst	„	459 700	16 090	459 700	16 090	459 700	[illegible]
für Häfen und Hafenanstalten daselbst	„	1 543 500	54 023	1 543 500	54 023	1 543 500	[illegible]
desgl. in Bremerhaven	„	1 740 100	60 903	1 740 100	60 903	1 740 100	[illegible]
für die Korrektion der Unterweser	„	7 259 100	254 068	7 259 100	254 068	7 259 100	[illegible]
für [illegible]schlachthaus in Bremen	„	45 300	1 586	45 300	1 586	45 300	

Digitized by Google

ab. 412. (Fortsetzung.)	Zinsfuss	1896 Kapital	1896 Zinsen	1897 Kapital	1897 Zinsen	1898 Kapital	1898 Zinsen
	%	M.	M.	M.	M.	M.	M.
%/o Anleihe vom J. 1892 von 12 Mill. M.,							
r das Gerichtshaus in Bremen	3½	433 700	15 180	433 700	15 180	433 700	15 180
r die Kanalisation daselbst	"	1 196 000	41 860	1 196 000	41 860	1 196 000	41 860
r Häfen u. Hafenanstalten daselbst	"	2 966 000	103 810	2 966 000	103 810	2 966 000	103 810
esgl. in Bremerhaven	"	2 025 000	70 875	2 025 000	70 875	2 025 000	70 875
esgl. in Vegesack	"	462 000	16 170	462 000	16 170	462 000	16 170
ir die Korrektion der Unterweser	"	3 123 800	109 333	3 123 800	109 333	3 123 800	109 333
ir das Schlachthaus in Bremen	"	215 000	7 525	215 000	7 525	215 000	7 525
ir Kasernenbauten daselbst	"	327 000	11 445	327 000	11 445	327 000	11 445
ir das Elektricitätswerk daselbst	"	980 000	34 300	980 000	34 300	980 000	34 300
ir staatliche Ankäufe	"	271 500	9 502	271 500	9 502	271 500	9 502
%/o Anleihe von 1893/94 von 25 Mill. M.,							
ir das Gerichtshaus in Bremen	3½	1 938 600	67 851	1 938 600	67 851	1 938 600	67 851
ür Strassen- u. Kanalbauten daselbst	"	1 427 200	49 952	1 427 200	49 952	1 427 200	49 952
ür die grosse Weserbrücke daselbst	"	886 600	31 031	886 600	31 031	886 600	31 031
ür Häfen u. Hafenanstalten daselbst	"	2 885 900	101 007	2 885 900	101 007	2 885 900	101 007
lesgl. in Bremerhaven	"	7 119 900	249 197	7 119 900	249 197	7 119 900	249 197
ür Eisenbahnbrücken	"	299 600	10 486	299 600	10 486	299 600	10 486
ür die Korrektion der Unterweser	"	8 501 300	297 544	8 501 300	297 544	8 501 300	297 544
für das Schlachthaus in Bremen	"	13 600	476	13 600	476	13 600	476
für Kasernenbauten in Bremen	"	450 400	15 764	450 400	15 764	450 400	15 764
für das Elektricitätswerk daselbst	"	1 278 800	44 758	1 278 800	44 758	1 278 800	44 758
für staatliche Ankäufe	"	178 100	6 234	178 100	6 234	178 100	6 234
%/o Anleihe vom J. 1896 von 48 Millionen M., auch zur Umwandlung des Restes der 3½ %/o Anleihen aus den J. 1875 u. 1885 (34 658 800 M.) benutzt,							
für d. Ufermauer am Altenwall in Bremen	3	222 900	6 687	222 900	6 687	222 900	6 687
für Strassen- u. Kanalbauten daselbst	"	765 000	22 950	765 000	22 950	765 000	22 950
zum Bau d. Kaiserbrücke u. Kaiserstr. daselbst	"	3 994 400	119 832	3 994 400	119 832	3 994 400	119 832
für die grosse Weserbrücke daselbst	"	308 300	9 249	308 300	9 249	308 300	9 249
" Eisenbahnbrücken daselbst	"	967 300	29 019	967 300	29 019	967 300	29 019
" Bahnhofsbauten in Bremerhaven	"	567 700	17 031	567 700	17 031	567 700	17 031
" die Entwässerungsanstalt im Blocklande	"	280 000	8 400	280 000	8 400	280 000	8 400
" Häfen u. Hafenanstalten in Bremen	"	2 284 400	68 532	2 284 400	68 532	2 284 400	68 532
" desgleichen in Vegesack	"	132 800	3 984	132 800	3 984	132 800	3 984
" desgleichen in Bremerhaven	"	18504100	555 123	18504100	555 123	18504100	555 123
" die Korrektion der Unterweser	"	5 742 200	172 266	5 742 200	172 266	5 742 200	172 266
zur Deckung des Deficits der Hauptschule in Bremen im J. 1853	"	237 300	7 119	237 300	7 119	237 300	7 119
zum Betriebe der Krankenanstalt in Bremen im J. 1854	"	196 600	5 898	196 600	5 898	196 600	5 898
für das Schlachthaus in Bremen	"	1 295 700	38 871	1 295 700	38 871	1 295 700	38 871
" die stadtbrem. Friedhöfe	"	1 959 200	58 776	1 959 200	58 776	1 959 200	58 776
" Ueberlassung d. St. Johanniskirche etc. in Bremen im J. 1816 an d. kath. Gemeinde	"	28 800	864	28 800	864	28 800	864
zur Ablösung d. Privilegien d. chirurgischen Amts in Bremen im J. 1852	"	28 800	864	28 800	864	28 800	864
zur Deckung allgem. Staatslasten vor 1806 aufgenommene Summen, deren Verwendung nicht bekannt, und zur Zeit der französ. Herrschaft aufgenommene Anleihen	"	3 226 100	96 783	3 226 100	96 783	3 226 100	96 783
zur Vergrösserung des Bremerhaven-Areals	"	2 281 900	68 457	2 281 900	68 457	2 281 900	68 457
für die Gas- u. Wasserwerke in Bremen	"	4 333 200	129 996	4 333 200	129 996	4 333 200	129 996
zur Erwerbung des St. Johannisklosters etc. in Bremen im J. 1816	"	28 800	864	28 800	864	28 800	864
für Abtretung verschiedener Gebäude etc. dem Kollegium der Aelterleute im J. 1849 gezahlte Summe	"	213 700	6 411	213 700	6 411	213 700	6 411
zum Ankauf des Stadttheaters in Bremen im J. 1856	"	73 400	2 202	73 400	2 202	73 400	2 202
zur Ablösung verschied. Renten im J. 1870	"	171 700	5 151	171 700	5 151	171 700	5 151
für Ankäufe	"	155 700	4 671	155 700	4 671	155 700	4 671
3½ %/o Anleihe von 1898 von 12 Mill. M.,							
für Strassen- u. Kanalbauten in Bremen	3½	—	—	—	—	2 063 000	72 205
" Häfen u. Hafenanstalten daselbst	"	—	—	—	—	3 300 000	115 500
" desgleichen in Bremerhaven	"	—	—	—	—	2 250 000	77 750
" die Korrektion d. Unterweser	"	—	—	—	—	2 400 000	84 000
" das Schlachthaus in Bremen	"	—	—	—	—	47 000	1 645
" das Gaswerk daselbst	"	—	—	—	—	800 000	28 000

Digitized by Google

Tab. 412. (Schluss.)	Zinsfuss	1896 Kapital	1896 Zinsen	1897 Kapital	1897 Zinsen	Kapitz
	%	ℳ	ℳ	ℳ	ℳ	ℳ
für die allgem. Krankenanstalt in Bremen ..	3½	—	—	—	—	266 00
„ staatliche Ankäufe	„	—	—	—	—	790 0
„ stadtbrem. Ankäufe	„	—	—	—	—	84 0
oder:						
Gerichte	3½	3 234 600	113 211	3 234 600	113 211	3 234 60
Strassen, Wege, Brücken, Deiche	3	5 290 600	158 718	5 290 600	158 718	5 290 60
	3½	3 969 500	138 933	3 969 500	138 933	5 032 5
Eisenbahnen.....	3	1 535 000	46 050	1 535 000	46 050	1 535 00
	3½	299 600	10 486	299 600	10 486	299 6
	4½	2 860 700	128 732	2 745 700	123 557	2 628 10
Förderung der Landwirthschaft.....	3	280 000	8 400	280 000	8 400	280 00
	3½	—	—	—	—	—
Förderung des Handels u. d. Schiffahrt	3	26663500	799 905	26663500	799 905	2666350
	3½	61620600	2156720	61620600	2156720	7057060
	4½	419 800	18 891	402 900	18 130	385 90
Schulwesen	3	237 300	7 119	237 300	7 119	237 3
	3½	—	—	—	—	—
öffentliche Gesundheitspflege.....	3	1 492 300	44 769	1 492 300	44 769	1 492 30
	3½	273 900	9 587	273 900	9 587	586 91
Todtenbestattung.....	3	1 959 200	58 776	1 959 200	58 776	1 959 20
	3½	—	—	—	—	—
allgemeine Staatslasten	3	3 455 400	103 662	3 455 400	103 662	3 455 4
	3½	—	—	—	—	—
	4½	2 425 400	109 143	2 327 800	104 751	2 225 9
Vermehrung der Aktiva	3	7 086 700	212 601	7 086 700	212 601	7 08
	3½	3 485 800	122 003	3 485 800	122 003	5 159
	4½	513 100	23 089	492 400	22 158	471
oder:						
3 % Anleihen		48000000	1440000	48000000	1440000	48000
3½ „ „		72884000	2550940	72884000	2550940	84 88
4½ „ „		6 219 000	279 855	5 968 800	268 596	5 713 2

Eine für die Vergleichung auch hier zweckmässigere Umrechnung der verschiedenen A in eine 3 pct. und deren Zusammenstellung mit den Zahlen früherer Jahre lässt die Verwen Schuld noch anschaulicher hervortreten. Es sind so gerechnet von dem Schuldbestande am E Rechnungsjahre ausgegeben:

Tab. 413.	1894	1895	1896	1897	
für zinsentragende Anlagen,	ℳ	ℳ	ℳ	ℳ	
Eisenbahnen.....	5 668 600	5 474 333	6 175 600	6 003 050	5
besondere Zwecke der Landwirthschaft (Entwässerungsanstalt im Blocklande).....	330 767	319 467	280 000	280 000	
besondere Zwecke des Handels u. der Schiffahrt (Hafenbauten etc.)	91 233 400	90 831 917	99 183 867	99 158 550	10
Gesundheitspflege (Schlachthof etc. in Bremen)	1 601 833	1 601 267	1 615 266	1 615 266	1
Todtenbestattung (Friedhöfe in Bremen).....	2 234 733	2 234 733	1 959 200	1 959 200	1
Ankäufe etc. von Eigenthum (Bremerhaven-Areal, Gaswerk, Wasserwerk, Elektricitätswerk in Bremen etc.).....	12 899 750	12 810 733	11 923 100	11 892 067	12
für Anlagen, welche keinen Ertrag gewähren,					
Rechtspflege.....	3 781 766	3 773 700	3 773 700	3 773 700	3
Strassen, Wege, Brücken und Deiche	9 911 300	9 898 000	9 921 700	9 921 700	11
Schulwesen (Volksschulen u. Hauptschule)...	280 800	270 667	237 300	237 300	
Gesundheitspflege (Krankenanstalt in Bremen)	232 767	224 233	196 600	196 600	1
Deckung verschiedener Staatslasten	8 010 700	7 722 800	7 093 500	6 947 100	6
zusammen wie in Tab. 411	136 181 417	135 161 850	142 359 833	141 984 533	155
An der verwendeten Schuld waren also betheiligt:					
die zinsentragenden Anlagen mit	113 964 083	113 272 450	121 137 033	120 908 133	133
die übrigen mit.....	22 217 333	21 889 400	21 222 800	21 076 400	22

Digitized by Google

ab. 413. (Schluss.)	1894	1895	1896	1897	1898
oder in %					
zinsentragenden Anlagen mit	83,69	83,81	85,09	85,16	85,75
übrigen mit.....	16,31	16,19	14,91	14,84	14,25
und von den ersteren allein:					
Eisenbahnen	4,15	4,05	4,34	4,23	3,74
Entwässerungsanstalt	0,24	0,24	0,20	0,20	0,18
Hafen- und ähnlichen Bauten	66,99	67,20	69,67	69,84	71,02
lachthaus und Friedhöfe	2,84	2,84	2,51	2,52	2,53
äufe etc. von Eigenthum	9,47	9,48	8,37	8,37	8,28

Ueber die Rentabilität der Eisenbahnen bis zu deren Uebergang an Preussen am 1 April 1883 l im 2 Heft des Jahrbuchs für 1896, Seite 227 u. f. Mittheilungen gemacht.

4. Kosten der Schuld. Erforderlich waren:

). 414.	für Verzinsung		für Tilgung		Tontinen, Leibrenten		Verwaltungskosten		zusammen		in % der gewöhnl. Brutto-Ausgaben
i den Jahren	ℳ	₰	ℳ	₰	ℳ	₰	ℳ	₰	ℳ	₰	
4.....	2 777 286	90	234 000	—	2 989	28	—	—	3 014 276	18	16,59
5.....	4 064 976	71	239 100	—	2 989	28	—	—	4 307 065	99	20,15
6.....	3 910 322	32	244 500	—	—	—	—	—	4 154 822	32	21,11
7.....	4 306 828	71	250 200	—	—	—	—	—	4 557 028	71	21,65
8.....	4 488 953	20	255 600	—	—	—	—	—	4 744 553	20	20,85

IV. Vergleichungen.

Ergebnisse aus dem Abschnitt „Bevölkerung" und aus dem zu „Staatsfinanzen" bisher Mitgeeilten ermöglichen eine Darlegung der Zunahme der Bevölkerung, des Einkommens und Vermögens rselben, sowie der Staatseinnahmen einerseits, der Staatsausgaben und der Staatsschuld andererseits.

Es war nämlich die Summe

Tab. 415.	1846—50	1866—70	1886—90	1897	1898
er Bevölkerung	79 081	113 329	172 890	203 465	208 888
es Einkommens derselben..... ℳ	30 741 160	71 220 749	119 139 031	149 626 677	150 000 000
es Vermögens derselben ..... „	219 390 008	485 636 463	928 349 351	1091246000	1100000000
er gewöhnlichen Staatseinnahmen,					
Brutto ..... „	2 728 023	7 125 890	13 868 110	20 328 517	22 967 446
Netto ..... „	2 256 392	4 662 496	9 787 423	12 830 526	13 871 007
er gewöhnlichen Staatsausgaben,					
Brutto ..... „	2 772 854	6 783 785	12 827 899	20 970 594	22 754 726
Netto ..... „	2 301 223	4 320 391	8 747 212	13 472 602	13 658 287
er Staatsschuld, überhaupt (zu 3 pct. umger.) „	22 842 679	52 857 700	77 569 413	141 984 533	155 601 133
für zinsentragende Anlagen desgl..... „	14 480 885	44 928 445	64 587 193	120 908 133	133 433 967
„ die übrigen Anlagen ..... „	8 172 131	7 929 255	12 982 220	21 076 400	22 167 166
oder,					
in Verhältnisszahlen ausgedrückt:	gleich	gleich	gleich	gleich	gleich
ler Bevölkerung	100	143	219	257	264
les Einkommens derselben.....	100	232	388	480	488
es Vermögens derselben	100	221	423	497	501
er gewöhnlichen Staatseinnahmen,					
Brutto	100	261	508	745	842
Netto	100	207	434	569	615
ler gewöhnlichen Staatsausgaben,					
Brutto.....	100	245	463	756	821
Netto	100	188	380	585	594
ler Staatsschuld überhaupt	100	231	340	622	681
für zinsentragende Anlagen	100	310	446	836	921
„ die übrigen Anlagen	100	97	159	259	271

Die als Vermögen der Bevölkerung eingeschriebenen Summen sind vom Jahre 1877 an das Ergebniss verschiedener Berechnungen und Schätzungen. Im Jahrfünft 1846—50 stimmen bei der Staatsschuld die für zinsentragende und für andere Anlagen angegebenen Summen mit der Gesammtsumme nicht, weil noch unverwendete Anleihenreste vorhanden waren.

Digitized by Google

Neunzehnter Abschnitt. **Die Gemeindefinanzen.**

I. Die Stadtgemeinde Bremen.

1. Die Verwaltung im Allgemeinen. Die genannte Gemeinde besteht nach § 75 der fassung des bremischen Staats aus der Altstadt, der Neustadt und den Vorstädten. Die gesetz. Organe der Gemeinde sind der Senat und die Stadtbürgerschaft. Die Stadtbürgerschaft besteht sämmtlichen von den stadtbremischen Wählern in die Bürgerschaft gewählten Vertretern, welche stadtbremische Bürgerrecht besitzen und in der Stadt ihren Wohnsitz haben (§§ 76 und 77 der Verfa.

Die Verwaltung der Angelegenheiten der Gemeinde Bremen ist von der Staatsverw. bis jetzt nicht getrennt; die Einnahmen aus stadtbremischen Abgaben u. s. w. fliessen in die Staats- und ebenso werden die Bedürfnisse der Gemeinde Bremen aus der Staatskasse bestritten; in der rechnung der Staatskasse ist darum zugleich die Jahresabrechnung der Stadtgemeinde Bremen ent. Im Jahre 1867 wurde allerdings von Senat und Bürgerschaft ein gemeinsamer Ausschuss bestellt „die in § 78 der Verfassung des bremischen Staats vorbehaltene Trennung vorzuberathen und bereiten" (Verhandlungen zwischen Senat und Bürgerschaft von 1869 Seite 219 und 380); die kam aber nicht zur Ausführung. Auf einen ausführlichen Bericht des Ausschusses (ebend. Jahrg. Seite 20—35) beschlossen Senat und Bürgerschaft am 23 Februar und 14 März 1870, dass der stand vorläufig auf sich beruhen bleiben solle. Spätere Anregungen, z. B. im Jahre 1873, blieben falls erfolglos, wie im Jahrbuch für 1896, im zweiten Heft, Seite 496, näher mitgetheilt wurde.

2. Die Brutto-Einnahmen und Ausgaben. Die Tabellen dieser Abtheilung bilden eine setzung der in dem Jahrbuch für 1873 begonnenen Zusammenstellungen. Die Zusammenstellungen wie schon in den bisherigen Veröffentlichungen betont worden ist, nur zeigen, wie die finanziellen zwischen Staat und Stadt Bremen vorgenommen werden kann. Das Material liefern die Tabellen „die Staatsfinanzen" in diesem Jahrbuch. Bei Beantwortung der Frage, welche Einnahmen Ausgaben staatlichen, welche städtischen Karakters seien, sind im Allgemeinen diejenigen Sätze massgebend gewesen, welche der oben erwähnte Ausschuss von 1869 für seine Vorlagen angenommen hatte. Abgewichen ist von diesen Grundsätzen nur insofern, als in den Tabellen davon ausgegangen dass die Herstellung und Instandhaltung von Einrichtungen für Verkehrszwecke zu den Aufgaben Staats gehöre. Demgemäss sind weder die Ausgaben für Eisenbahnen, noch diejenigen für Häfen, Stromregulirungen etc. als städtische Ausgaben gebucht worden. Als ungewöhnliche Einnahmen sind, wie im Abschnitt „Staatsfinanzen" geschehen, lediglich solche angesehen, welche nur in Folge Verminderung der Aktiva erzielt wurden; als ungewöhnliche Ausgaben wurden, ebenfalls wie nur Ausgaben für rententragende Anlagen eingeschrieben. Vom Jahre 1880 an, seit welchem die bremische Armenpflege als städtische Angelegenheit im Sinne des § 84 der Verfassung des bremischen Staats" verwaltet wird, sind auch deren Einnahmen und Ausgaben in die Nachweisungen mit aufgenommen. Die Erträge der Erleuchtungs- und Wassersteuer sind zum Vollen, einschl. Zahlungen von Pflichtigen im Landgebiet, gebucht.

Vereinnahmt wurden in den einzelnen Rechnungsjahren:

Tab. 416.

	1894		1895		1896		1897		189
	M.	₰.	M.	₰.	M.	₰.	M.	₰.	M.
überhaupt	6 264 606	85	7 537 642	47	6 990 002	84	7 461 809	16	8 863 8
davon									
gewöhnliche Einnahmen	6 176 189	55	7 525 317	8	6 893 462	22	7 330 073	19	8 774 1
ungewöhnliche Einnahmen	88 417	30	12 325	39	96 540	62	131 735	97	9
I. aus direkten Abgaben:									
Einkommensteuer (s. g. Armensteuer)	443 937	23	448 215	3	547 131	61	527 143	29	55
Wirthschaftsabgabe, 1/2 des Ertrags	28 482	9	27 217	53	28 732	87	29 670	50	2
Erleuchtungssteuer	665 591	32	673 822	—	665 914	3	704 042	90	705
Wassersteuer	168 000	65	170 155	21	169 347	64	172 690	44	174
Kanalsteuer	104 589	96	108 140	7	107 647	70	114 571	60	115
Abfuhrsteuer	41 542	—	46 992	27	52 350	45	57 807	81	9
Schulstrafgelder	—	—	—	—	4 725	70	5 439	40	5
II. aus indirekten Abgaben:									
Gebrauchs- u. Verbrauchsabgaben,									
von Vieh, Fleisch u. Fleischwaaren	390 802	98	426 832	69	428 924	49	441 836	44	453
„ Butter u. Käse	76 127	39	79 965	60	78 207	65	76 055	46	8
„ Getränken	89 108	18	97 220	32	97 335	49	105 945	60	108
„ [illegible]werken	10 945	—	10 335	—	11 365	—	10 765	—	9

Digitized by Google

b. 416. (Schluss.)

	1894		1895		1896		1897		1898	
	M.	₰.	M.	₰.	M.	₰.	M.	₰.	M.	₰.
auchs- u. Verbrauchsabgaben,										
ı Pferden	44 355	38	45 777	90	46 033	10	48 200	—	48 553	40
Hunden	23 794	41	25 311	14	26 030	17	25 923	—	26 749	—
gnitionsgelder	4 084	19	5 128	9	4 878	53	5 822	13	6 745	28
Standesamt	4 481	40	4 599	60	4 327	30	4 359	80	4 693	40
Freimarktkoncessionen	2 276	55	2 485	80	2 840	70	3 503	70	3 541	95
ge auf Klubs, Billards u. Kegelbahnen	4 907	50	5 710	50	6 590	20	8 090	—	7 500	50
Tanzmusiken, Koncerten	520	—	500	—	6 099	46	5 595	55	6 116	38
om Eigenthum u. den Hoheitsrechten:										
d- u. Erbenzinsen, Stättegelder, Meier-										
sen und Weinkaufsgelder ausschl.										
emerhaven etc.	892	33	1 874	71	1 786	29	1 769	62	1 769	62
he für Häuser desgl.	88 310	80	120 642	12	143 787	8	144 265	30	122 652	97
he für Lager u. a. öffentl. Plätze desgl.	21 981	18	21 951	6	22 506	64	23 390	35	20 686	21
Marktplätzen (Freimarkt)	17 700	15	19 274	72	21 461	40	28 486	30	32 097	22
der Bürgerweide	7 007	50	6 652	50	7 007	50	6 938	46	8 145	—
Stadtwerder	27 821	—	27 565	50	25 434	—	26 630	75	25 342	55
anderen Ländereien, ausschliesslich in										
remerhaven	36 859	64	37 371	81	36 377	42	37 472	28	43 654	52
Fischereien desgl.	242	50	292	50	312	50	272	50	267	50
den Heuwaagen	7 393	10	7 470	80	7 465	40	7 874	60	6 943	70
Stadtweinkeller	367 807	2	408 373	14	390 606	12	380 842	6	375 690	15
den Gas- u. Wasserwerken	2 124 650	82	2 247 403	27	2 336 675	8	2 527 946	53	2 822 339	45
dem Elektricitätswerk	230 812	54	293 821	61	347 187	22	414 471	40	471 606	5
ien	47 586	38	36 056	53	27 088	9	32 591	53	30 500	61
erb des städt. Bürgerrechts, $^2/_3$ des										
anzen Ertrags	8 404	16	10 606	—	10 727	17	10 758	—	11 308	—
IV. aus andern Titeln:										
Strassenbau	422 544	97	338 951	79	399 533	29	488 686	68	1 497 385	11
ulgeld der entgeltlichen Volksschulen	126 521	5	125 103	63	127 805	9	127 789	11	129 430	95
ulgeld der Realschulen	52 982	40	51 147	50	49 520	—	49 102	80	48 969	50
„ „ Hauptschule	—	—	116 517	50	123 595	—	126 692	55	148 935	70
„ „ gewerblichen Schulen	7 976	25	6 920	—	6 932	50	6 776	25	6 817	50
etzte Armenpflegekosten	93 918	5	97 769	63	96 374	66	108 347	29	124 734	36
n Schlachthaus	270 548	42	304 748	79	323 379	12	324 611	65	314 234	79
den Friedhöfen	110 683	6	115 355	56	99 418	56	106 894	56	113 440	56
rmögen der Hauptschule	—	—	951 037	66	—	—	—	—	—	—
V. Einnahmen, welche nur durch Verminderung der Aktiva erzielt werden:										
Grundstücke, Abkauf von Meierzinsen										
usschl. solcher in Bremerhaven etc.	88 417	30	12 325	39	96 540	62	131 728	97	94 762	24
oder:										
aus direkten Abgaben	1 452 143	25	1 474 542	11	1 575 850	—	1 611 365	94	1 663 517	—
aus indirekten Abgaben	651 402	98	703 866	64	712 632	9	736 096	68	753 654	90
zusammen	2 103 546	23	2 178 408	75	2 288 482	9	2 347 462	62	2 417 171	90
vom Eigenthum u. d. Hoheitsrechten	2 987 469	12	3 239 356	27	3 378 421	91	3 643 709	68	3 973 003	55
aus anderen Titeln	1 085 174	20	2 107 552	6	1 226 558	22	1 338 900	89	2 383 948	47
Einnahmen, welche nur durch Verminderung d. Aktiva erzielt werden	88 417	30	12 325	39	96 540	62	131 728	97	94 762	24

Für steuerpflichtige Grundstücke und Gebäude im Landgebiet sind gezahlt:

leuchtungssteuer	6 021	66	6 349	68	7 643	79	7 594	96	8 248	99
assersteuer	6 607	91	6 913	31	7 356	18	7 989	63	9 111	61

Ueber die Veranlagung der städtischen Steuern ist im Jahrbuch für 1896, im zweiten ift S. 500, berichtet. Verausgabt sind in denselben Rechnungsjahren:

Tab. 417.

	1894		1895		1896		1897		1898	
	M.	₰.	M.	₰.	M.	₰.	M.	₰.	M.	₰.
erhaupt	9 241 662	57	10514774	65	9 106 362	92	9 455 446	69	11595975	37
davon										
wöhnliche Ausgaben	8 595 496	8	10267000	28	8 659 741	42	8 972 764	11	10303654	53
gewöhnliche Ausgaben	646 166	49	247 774	37	446 621	50	482 682	58	1 292 320	84
und zwar										
I. Verwaltung im Allgemeinen:										
onorare des Senats, v. d. ganzen Summe $^1/_2$	92 500	—	92 600	—	98 166	67	92 533	34	92 500	—
rchiv $^1/_2$	9 680	40	9 654	49	9 737	77	10 227	20	10 116	23
egierungskanzlei $^1/_2$	22 470	23	22 720	41	23 067	38	23 655	70	24 662	15
ürgerschaft u. Bürgeramt, Wahlen $^1/_2$	133	46	86	54	1 547	58	114	99	152	20
Sitzungen $^1/_2$	11 123	8	9 386	43	10 811	14	11 547	62	11 519	39
andesamt, Gehalte	15 996	70	16 341	40	16 549	80	16 951	70	19 254	33

Digitized by Google

Tab. 417. (Fortsetzung.)

	1894		1895		1896		1897	
	ℳ	₰	ℳ	₰	ℳ	₰	ℳ	₰
Kranken-, Alters- u. Invaliditätsversicherung	16 402	27	15 604	16	15 809	11	17 192	34
Rathsdiener, Hausmeister im Rathhaus, Stadthaus u. Lindenhof, Gehalte etc.. 1/2	5 709	13	6 005	75	5 779	22	6 822	15
Unterhaltung des Mobiliars des Rathhauses, Stadthauses, d. Kanzleien, der Börse etc.. 1/2	6 874	80	5 196	86	9 075	73	8 249	9
Feuerung, Licht u. Reinigung desgl. 1/2								
zur Verfügung d. Senats gestellte Summe . 1/2	16 729	95	17 487	37	17 500	—	16 670	50
für Bewirthungen 1/2	3 000	—	12 989	34	3 000	—	3 000	—
Baukosten, Neubau u. Vergrösserungen . 1/2	—	—	—	—	—	—	—	—
Umbau u. Unterhaltung 1/2	1 679	58	10 353	55	7 225	90	14 359	77
II. polizeiliche Anstalten:								
Strassenreinigung	284 209	75	287 000	—	299 481	—	290 619	30
Strassenerleuchtung	212 425	—	219 937	5	225 417	50	233 431	67
Beiträge zum Wasserwerk	41 500	—	41 500	—	41 500	—	41 500	—
Nachtwachen, Antheil an den Kosten der Staatspolizei	203 639	65	212 917	62	213 394	68	233 568	30
Löschwesen, Gehalte u. Anderes	235 930	41	253 854	30	209 411	82	224 725	67
Baukosten, Neubau u. Vergrösserung ...	—	—	32 932	46	—	—	9 489	86
Umbau u. Unterhaltung	8 818	92	7 009	40	4 203	—	4 683	78
Abwendung der Wassersgefahr	—	—	16	55	—	—	—	—
III. materielle Kultur:								
Bauverwaltung (Baubehörden)	2 317	76	2 615	58	2 556	85	2 549	23
Hochbau, Gehalte u. Bureaukosten... 2/3	39 342	96	42 944	55	42 593	59	47 816	79
Baukosten, Vergrösserung 1/3	—	—	—	—	—	—	—	—
Unterhaltung des Baubureaus.... 1/3	2 041	1	223	63	480	13	704	20
Strassenbau, Gehalte u. Bureaukosten ..	30 417	—	42 971	—	45 681	81	47 060	—
Baukosten, Unterhaltung d. Baubureaus	957	46	935	96	1 757	46	1 244	13
Strassenbau u. öffentliche Brunnen, Anlage neuer, Erweiterung vorh. Strassen	1 490 623	88	2 435 636	48	926 780	25	1 359 130	66
Umbau u. Unterhaltung	204 280	36	194 080	43	266 677	16	230 434	41
öffentliche Brunnen	7 918	—	7 071	—	7 587	4	11 919	89
Brücken, Neubau	164 379	68	623 213	88	153 350	84	9 465	66
Unterhaltung	2 176	—	8 246	—	3 508	34	3 012	65
öffentl. Deiche u. Bollwerke, Anlage	—	—	—	—	558 255	26	196 368	5
Unterhaltung	—	—	16	55	—	—	—	—
IV. geistige und sittliche Kultur:								
1. Schulwesen,								
Volksschulen, städt. entgeltl. — Neubauten	—	—	—	—	18 556	24	—	—
Unterhaltung	26 913	79	19 741	—	13 896	27	21 974	12
Gehalte, Schulbedürfnisse etc.	492 967	55	497 812	62	522 144	68	535 917	35
Volksschulen, städtische freie — Neubauten	136 908	97	—	—	—	—	—	—
Unterhaltung	11 186	3	16 450	50	15 053	16	21 990	52
Gehalte, Schulbedürfnisse etc.	345 392	20	386 766	7	396 306	12	405 533	9
Kirchengemeindeschulen, Zuschuss	72 787	24	60 500	70	61 981	90	63 566	67
koncessionirte Volksschulen, Zuschuss....	5 137	—	5 107	—	5 107	—	5 107	—
Realschulen, städtische, Neubau	—	—	—	—	—	—	107 493	65
Unterhaltung	4 090	99	6 006	63	8 230	53	2 394	20
Gehalte, Schulbedürfnisse etc.	170 502	5	169 136	53	174 920	80	177 450	7
Hauptschule, baul. Unterhaltung.....	—	—	20 031	22	7 568	85	13 825	5
Gehalte u. Lehrmittel	—	—	383 922	11	400 093	92	417 337	27
gewerbliche Schulen, Vergrösserung	—	—	10 999	75	—	—	—	—
Unterhaltung	—	—	103	85	—	—	—	—
Gehalte u. Anderes	30 427	42	32 438	9	33 885	88	34 261	24
Bibliothek für Volksschullehrer	660	—	665	65	659	95	666	60
Schulgelderhebung u. Absentenlisten	5 920	—	5 920	—	5 950	—	5 980	—
Hauptschule, Zuschuss.....	269 284	45	—	—	—	—	—	—
Privat-Realschule, desgleichen	—	—	6 000	—	6 000	—	6 000	—
höh. Mädchenschulen, desgl. z. Pensionskasse	—	—	—	—	—	—	—	—
Taubstummenanstalt, Beiträge	—	—	—	—	—	—	—	—
2. Wissenschaft und Kunst,								
Stadtbibliothek, Neubau	140 924	48	140 778	78	29 375	49	5 000	3
bauliche Unterhaltung.....	516	90	169	47	1 340	71	613	3
Ankäufe, Gehalte u. Bureaukosten	14 691	85	14 500	—	24 882	38	23 708	44
wissenschaftl. Sammlungen etc., Neubauten u. Vergrösserungen	177 426	8	179 116	71	9 284	77	9 266	23
bauliche Unterhaltung	6	37	48	60	1 743	96	1 976	61
Gehalte u. and. Kosten	46 763	33	62 312	78	55 738	31	45 551	19
Theater- und Koncertorchester, Zuschuss.	14 000	—	14 000	—	14 000	—	14 000	—
liche Armenpflege, ersetzter.....	565 824	58	587 413	49	592 214	22	627 234	22

Digitized by Google

Tab. 417. (Fortsetzung.)	1894		1895		1896		1897		1898	
	M.	₰.	M.	₰.	M.	₰.	M.	₰.	M.	₰.
V. öffentliche Gesundheitspflege etc.:										
1. öffentliche Gesundheitspflege,										
Leckerei, Unterhaltung u. Versicherung	85	9	—	—	244	93	224	—	253	15
Schlachthaus, Neubauten	12 962	14	43 633	11	128 351	87	137 470	33	46 104	80
Unterhaltung	9 996	18	9 977	9	9 999	49	11 989	43	9 993	94
Verwaltung und Betrieb	148 814	62	149 019	97	166 689	93	164 124	35	158 733	80
Abwehr der Cholera	—	—	—	—	—	—	—	—	—	—
Reinanstalten	4 423	97	4 024	37	4 302	13	4 746	2	5 072	93
2. Todtenbestattung,										
Leichhöfe, Vergrösserung	28 308	31	12 310	96	31 169	2	21 322	22	5 366	71
Unterhaltung	1 621	31	1 668	74	548	95	4 732	41	653	67
Verwaltung	61 437	47	60 197	43	61 514	30	62 364	79	64 057	63
VI. Landesvertheidigung:										
Einquartierung	10 398	99	11 519	74	10 469	29	9 469	25	10 939	11
Anlagen wegen Vermehrung der Garnison	279	15	998	50	239	21	—	—	—	—
VII. Finanzverwaltung u. allg. Lasten:										
1. Kontrolebehörde und Kassenwesen,										
Finanzdeputation, Geh. u. Bureaukosten 1/3	1 305	8	1 299	11	1 345	54	1 398	90	1 409	67
Generalkasse, desgl. 1/3	10 917	95	11 870	2	18 839	6	13 622	91	16 104	10
Neubau 1/3	—	—	—	—	—	—	8 643	71	—	—
Unterhaltung 1/3	637	7	106	37	99	98	95	80	113	3
2. öffentliche Schuld,										
Verzinsung,										
von Anleihen für Strassenbauten etc.	281 339	—	296 340	—	297 440	—	300 956	—	314 864	—
desgl. für Schulzwecke (Hauptschule etc.)	8 420	—	8 190	—	7 120	—	7 198	—	7 110	—
„ „ Zwecke der Gesundheitspflege	47 262	—	49 040	—	46 289	50	49 411	—	49 325	—
„ „ „ „ Todtenbestattung	67 040	—	66 972	—	56 780	—	59 428	—	58 740	—
„ „ verschiedene Ankäufe etc. (Gasanstalt etc.)	244 734	—	258 042	—	245 320	—	243 054	—	272 810	—
„ der übrigen Anleihen	2 045	—	1 974	—	1 720	—	1 778	—	1 728	—
Tilgung der vorgenannten Anleihen	—	—	—	—	—	—	—	—	—	—
3. andere Verbindlichkeiten,										
Pensionen, zu I. allgemeine Verwaltung 1/2	5 160	—	7 493	33	8 305	83	12 822	50	15 489	17
zu II. polizeiliche Anstalten	13 698	33	15 718	75	18 430	83	21 361	84	21 081	83
„ IV. 1. Schulwesen	23 904	50	55 671	50	62 712	67	66 777	67	78 093	66
3. Armenpflege	1 260	—	1 260	—	1 260	—	1 260	—	1 260	—
„ V. 1. Gesundheitspflege	—	—	—	—	—	—	—	—	—	—
2. Todtenbestattung	2 211	—	2 211	—	2 211	—	2 211	—	2 211	—
„ VII. 3. and. Verbindlichkeiten	1 885	—	1 885	—	1 885	—	785	42	—	—
4. Abgabenerhebung	6 431	33	11 020	—	11 650	—	11 080	—	13 120	—
5. Ausnutzg. d. Eigenthumsrechte	10 216	80	10 711	80	6 975	47	7 405	80	6 680	80
Zuschuss zur Beamten-Wittwenkasse 1/7	16 778	23	17 560	49	18 048	74	18 944	64	20 570	3
Unterhaltung der öffentl. Spaziergänge,										
persönliche u. sachliche Ausgaben	53 670	84	59 603	18	56 813	55	57 783	55	50 359	72
Baukosten, Neubau (Denkmäler etc.)	17 269	41	16 263	74	—	—	—	—	—	—
Unterhaltung	5 284	2	7 399	22	12 493	85	14 953	65	11 556	3
Advokatur- u. Gerichtskosten 1/2	1 988	29	3 000	—	1 820	37	2 583	34	1 645	95
Entschädigung wegen früherer Befreiung										
von der Verbrauchsabgabe	133	—	133	—	133	—	133	—	133	—
diverse Ausgaben	32 082	37	85	—	805	87	340	—	340	—
4. Kosten der Abgabenerhebung,										
Einkommensteuer	8 446	—	7 262	—	8 312	22	7 411	90	7 008	26
Wirthschaftsabgabe	756	30	1 105	45	1 158	89	1 135	64	1 101	41
Erleuchtungssteuer u. Wassersteuer	25 746	88	25 229	22	25 031	91	24 692	62	24 582	23
Kanalsteuer	3 230	40	3 232	67	3 226	9	3 226	84	3 221	17
Abfuhrsteuer	1 283	10	1 404	82	1 568	88	1 628	12	2 749	72
von Verbrauchsabgaben etc.	85 847	28	70 590	82	70 723	30	70 991	67	70 735	46
5. Ausnutzung der Eigenthums- und Hoheitsrechte,										
allgemeine Kosten	250	15	—	—	323	80	314	40	329	—
Stadttheater, bauliche Unterhaltung	14 524	25	5 486	99	9 114	43	27 348	93	99 001	40
Inventarunterhaltung, Versicherung	9 620	31	9 060	66	10 537	76	10 634	69	10 662	86
and. vermiethete Gebäude excl. Bremerhaven, Unterhaltung	21 371	69	22 930	68	20 775	54	31 618	87	23 613	49
Bürgerweide, Unterhaltung d. Baulichkeiten	5 605	—	4 329	—	5 031	27	4 673	80	4 359	63
Gehalte u. and. Kosten	883	21	804	18	804	18	804	18	804	18
Stadtwerder, Unterhaltung d. Baulichkeiten	1 174	43	297	21	299	95	343	80	276	—
Gehalte und andere Kosten	2 779	91	3 050	79	3 083	80	3 014	44	3 328	34
übrige Ländereien, Gehalte u. Anderes	13 567	75	11 530	88	12 589	21	12 894	52	11 575	22
Heuwaagen, Unterhaltung, Verlegung	417	92	302	80	467	9	3 489	82	1 189	69
Stadtweinkeller, bauliche Unterhaltung	3 828	88	11 697	84	4 365	35	7 345	6	17 356	54
Verwaltung und Betrieb	201 461	89	241 403	87	241 011	23	310 290	94	220 914	62

Digitized by Google

Tab. 417. (Schluss.)	1894		1895		1896		1897		[illegible]	
	ℳ	₰	ℳ	₰	ℳ	₰	ℳ	₰	ℳ	₰
Gas- u. Wasserwerke, bauliche Unterhltg.	139 930	42	138 391	2	167 206	43	163 671	53	129 [illegible]	
Verwaltung u. Betrieb	1 196 638	58	1 206 361	43	1 198 062	1	1 271 470	37	1 311 [illegible]	
Elektricitätswerke, bauliche Unterhaltung.	20 238	36	16 878	75	22 453	56	24 473	71	30 [illegible]	
Verwaltung u. Betrieb	79 554	65	92 403	56	101 243	86	113 674	12	113 [illegible]	
VIII. Ausgaben, welche nur zur Vermehrung der Aktiva dienen:										
Bürgerweide, Verbesserung	—	—	—	—	—	—	40 000	—	—	—
Gas- u. Wasserwerke, Anlage u. Erweiterung	522 962	22	166 944	29	198 244	69	156 192	2	1 032 [illegible]	
Stadttheater, Umbau	—	—	—	—	—	—	—	—	—	—
Stadtweinkeller, Vergrösserung	—	—	—	—	—	—	—	—	—	—
verschiedene Ankäufe	—	—	9 825	64	37 252	54	—	—	81 61	
vermiethete Gebäude	17 343	54	5 498	34	—	—	—	—	—	
Elektricitätswerke, Anlage	64 590	28	9 562	3	51 603	38	127 698	1	127 [illegible]	
oder:										
I. Verwaltung im Allgemeinen	202 299	60	218 426	30	218 270	30	221 324	40	204 55	
II. polizeiliche Anstalten	986 523	73	1 055 167	38	993 408	—	1 038 018	58	1 171 [illegible]	
III. materielle Kultur	1 944 454	11	3 357 955	6	2 009 228	73	1 909 735	67	2 758 533	
IV. geistige u. sittliche Kultur,										
1. Schulwesen	1 572 177	69	1 621 601	72	1 670 355	30	1 819 496	83	2 144 574	
2. Wissenschaft und Kunst	394 329	1	410 926	34	136 365	62	100 115	46	95 179	
3. öffentliche Armenpflege	565 824	58	587 413	49	592 214	22	627 234	22	656 757	
V. öfftl. Gesundheitspfl. u. Todtenbesttg.,										
1. öffentliche Gesundheitspflege	163 319	86	163 021	43	181 236	48	181 093	80	174 05	
	12 962	14	43 633	11	128 351	87	137 470	33	46 [illegible]	
2. Todtenbestattung	63 058	78	61 866	17	62 063	25	67 097	20	64 71	
	28 308	31	12 310	96	31 169	2	21 322	22	5 36	
VI. Landesvertheidigung	10 678	14	12 518	24	10 708	50	9 469	25	10 93	
VII. Finanzverwaltung u. allgem. Lasten,										
1. Kontrolebehörde u. Kassenwesen	12 860	10	13 275	50	20 284	58	23 761	32	17 65	
2. öffentliche Schuld	657 640	—	687 858	—	654 669	50	661 825	—	704 57	
3. and. Verbindlichkeiten	191 973	12	210 016	1	203 546	18	218 442	41	222 54	
4. Abgabenerhebung	125 309	96	108 824	98	110 021	29	109 086	79	109 39	
5. Ausnutzung des Eigenthums etc.	1 711 847	40	1 764 929	66	1 797 369	47	1 986 063	18	1 969 131	
VIII. Ausgaben, welche nur zur Vermehrung der Aktiva dienen	604 896	4	191 830	30	287 100	61	323 890	3	1 248 [illegible]	

Es kamen Ueberschüsse vor oder waren Fehlbeträge auszugleichen:

Tab. 418.	1894		1895		1896		1897		189	
	ℳ	₰	ℳ	₰	ℳ	₰	ℳ	₰	ℳ	₰
gewöhnliche Einnahmen	6 176 189	55	7 525 317	8	6 893 462	22	7 330 073	19	8 [illegible]	
„ Ausgaben	8 595 496	8	10267000	28	8 659 741	42	8 972 764	11	10 [illegible]	
Ueberschüsse	—	—	—	—	—	—	—	—	—	—
Fehlbeträge	2 419 306	53	2 741 683	20	1 766 279	20	1 642 690	92	1 529 [illegible]	
ungewöhnliche Einnahmen	88 417	30	12 325	39	96 540	62	131 728	97	94 [illegible]	
„ Ausgaben	646 166	49	247 774	37	446 621	50	482 682	58	1 292 [illegible]	
Ueberschüsse	—	—	—	—	—	—	—	—	—	—
Fehlbeträge	557 749	19	235 448	98	350 080	88	350 953	61	1 197 [illegible]	
Gesammt-Einnahmen	6 264 606	85	7 537 642	47	6 990 002	84	7 461 802	16	8 868 [illegible]	
„ Ausgaben	9 241 662	57	10514774	65	9 106 362	92	9 455 446	69	11595 [illegible]	
Ueberschüsse	—	—	—	—	—	—	—	—	—	—
Fehlbeträge	2 977 055	72	2 977 132	18	2 116 360	8	1 993 644	53	2 727 [illegible]	

Eine Vergleichung der Ziffern für 1846 bis 1870 einerseits, derjenigen für 1871 bis 189[illegible] andererseits liefert folgendes Ergebniss:

Tab. 419.	Einnahmen	Ausgaben	Ueberschüsse	Fehlbeträge
von 1846—1870	38 824 416 ℳ 61 ₰	37 333 523 ℳ 31 ₰	1 490 893 ℳ 30 ₰	—
„ 1871—1875	17 736 463 „ 23 „	30 923 447 „ 48 „	—	13 186 984 ℳ 25 ₰
„ 1876—1880	21 312 462 „ 71 „	21 876 957 „ 28 „	—	564 494 „ 57 „
„ 1881—1888	42 804 742 „ 41 „	41 760 073 „ 99 „	1 044 668 „ 42 „	—
„ 1889—1898	66 201 303 „ 83 „	93 801 431 „ 55 „	—	27 600 127 „ 72 „
„ 1846—1898	186 879 388 ℳ 79 ₰	225 695 493 ℳ 61 ₰	— ℳ — ₰	38 816 044 ℳ 82 ₰

Bis zum J. 1870 einschl. also liessen die Einnahmen trotz der Anlage der Gasanstalt, des Ankaufs des Stadttheaters und ähnlicher Ausgaben einen Ueberschuss, eine gesonderte städtische Verwaltung hätte in den J. 1846 bis 1870 keine Schulden zu machen brauchen. Im Jahrzehnt 1871 bis 1880, nach den Bauten für die verschiedensten Zwecke, für Strassen, Brücken und Friedhöfe erscheinen dann Fehlbeträge, die in den Jahren 1881 bis 1888 wieder mit Ueberschüssen wechseln. Die Summe der Fehlbeträge für die J. 1846 bis 1888 aber, zusammen 11 215 917 ℳ, würde bei einer damaligen [illegible]ung von Staat und Stadt durch Uebernahme der bis dahin für städtische Zwecke gemachten

Digitized by Google

ihen, nach dem Jahrbuche für 1896, S. 508, 12 527 200 ℳ, seitens der Stadt mehr als ausgeglichen en sein. Vom J. 1889 an, in Folge der beim Zollanschlusse geschehenen Aufhebung des grössten ls der „Verbrauchsabgabe", begleichen sich die Einnahmen und Ausgaben der Stadt nicht mehr. Ergebniss des Vergleichs für den ganzen Zeitraum von 1846 bis 1898 ist, dass den Fehlbeträgen zusammen 38 816 044 ℳ eine im Falle der Trennung von Staat und Stadt nach § 83 der Verfassung dem Bericht des Ausschusses von 1869, Seite 27, von der Stadt zu übernehmende öffentliche Schuld 23 500 900 ℳ gegenüber steht. Zweierlei darf bei diesen Vergleichungen nicht übersehen werden: ens, dass der Nichttrennung zwischen Staat und Stadt halber für letztere ein Staatszuschuss zu ihren ilen, der die Fehlbeträge wesentlich verringert hätte, nicht in Einnahme gestellt werden konnte; tens, dass diese Fehlbeträge ihre Deckung wahrscheinlich in Erträgen der Staatssteuern aus Bremen lt finden, dass die Hafenstädte wie das Landgebiet nur dann in die Lage kommen können, für sie zahlen, wenn die Einnahmen des Staats aus ihnen nach Abzug der Ausgaben für sie Ueberschüsse en. — Wo die neuen Zahlen gegen früher veröffentlichte abweichen, sind die neuen als die richtigeren usehen.

3. Die öffentliche Schuld. Von der in Tab. 410 bezifferten Staatsschuld am Ende der Rechgsjahre 1894 bis 1898 würden bei einer Trennung zwischen Staat und Stadt als Schuld der Stadtmeinde Bremen angesehen werden können:

Tab. 420.	Kapital		Zinsen		In eine 3 % Schuld umgerechnet: überhaupt	per Kopf d. Bev.
	ℳ	₰	ℳ	₰	ℳ	ℳ
94	19 471 300	—	681 495	50	22 716 517	164,65
95	19 433 200	—	680 162	—	22 672 067	160,64
96	20 590 900	—	654 126	—	21 804 200	151,33
97	20 590 900	—	654 126	—	21 804 200	147,14
98	23 500 900	—	755 976	—	25 199 200	165,56

Verwendet sind die noch nicht zurückgezahlten Anleihen wie folgt:

Tab. 421.	1896		1897		1898	
	Kapital	Zinsen	Kapital	Zinsen	Kapital	Zinsen
für Strassen, Wege, Brücken, Deiche:	ℳ	ℳ	ℳ	ℳ	ℳ	ℳ
formauer am Altenwall im Jahre 1856	222 900	6 687	222 900	6 687	222 900	6 687
erbreiterung des Marktplatzes im Jahre 1862	415 600	12 468	415 600	12 468	415 600	12 468
aiserbrücke und Kaiserstrasse	3 994 400	119 832	3 994 400	119 832	3 994 400	119 832
rosse Weserbrücke	1 194 900	40 280	1 194 900	40 280	1 194 900	40 280
trassen- und Kanalbauten	3 432 300	118 384	3 432 300	118 384	5 495 300	190 589
Schulwesen:						
Hauptschule-Deficit im Jahre 1853	237 300	7 119	237 300	7 119	237 300	7 119
öffentliche Gesundheitspflege etc.:						
Schlachthaus in Bremen	1 569 600	48 458	1 569 600	48 458	1 616 600	50 103
stadtbremische Friedhöfe	1 959 200	58 776	1 959 200	58 776	1 959 200	58 776
Deckung allgemeiner Lasten:						
Erwerb der St. Johanniskirche etc. in Bremen für die dortige katholische Gemeinde i. J. 1816	28 800	864	28 800	864	28 800	864
Ablösung der Privilegien des chirurgischen Amts in Bremen im Jahre 1853	28 800	864	28 800	864	28 800	864
Vermehrung der Aktiva:						
Erwerb des St. Johannisklosters etc. in Bremen	28 800	864	28 800	864	28 800	864
Gas- und Wasserwerke in Bremen	4 333 200	129 996	4 333 200	129 996	5 133 200	157 996
Elektricitätswerke daselbst	2 258 800	79 058	2 258 800	79 058	2 258 800	79 058
Kasernenbauten im Jahre 1892	777 400	27 209	777 400	27 209	777 400	27 209
Ankauf des Stadttheaters im Jahre 1856	73 400	2 202	73 400	2 202	73 400	2 202
desgleichen der Erlingschen Mühle i. J. 1896	35 500	1 065	35 500	1 065	35 500	1 065
oder:						
Strassen, Wege, Brücken, Deiche	9 260 100	297 651	9 260 100	297 651	11323100	369 856
Schulwesen	237 300	7 119	237 300	7 119	237 300	7 119
öffentliche Gesundheitspflege	1 569 600	48 458	1 569 600	48 458	1 616 600	50 103
Todtenbestattung	1 959 200	58 776	1 959 200	58 776	1 959 200	58 776
allgemeine Lasten	57 600	1 728	57 600	1 728	57 600	1 728
Vermehrung der Aktiva	7 507 100	240 394	7 507 100	240 394	8 307 100	268 394

Von dem Gesammtbetrage waren, zu 3 pct. umgerechnet, ausgegeben:

Tab. 422.	1894	1895	1896	1897	1898
für zinsentragende Anlagen,	ℳ	ℳ	ℳ	ℳ	ℳ
Gesundheitspflege (Schlachthof)	1 601 833	1 601 267	1 615 266	1 615 266	1 670 100
Todtenbestattung (Friedhöfe)	2 234 733	2 234 733	1 959 200	1 959 200	1 959 200
Ankäufe etc. von Eigenthum (Gas- u. Wasserwerke, Theater etc.)	8 619 484	8 601 600	8 013 134	8 013 134	8 946 467
für andere Anlagen,					
Strassen, Wege, Brücken und Deiche	9 911 300	9 898 000	9 921 700	9 921 700	12 328 533
Schulwesen (Hauptschule)	280 800	270 667	237 300	237 300	237 3[illegible]
zur Deckung allgem. Lasten	68 367	65 800	57 600	57 600	57 [illegible]

Digitized by Google

Tab. 422. (Schluss.)	1894	1895	1896	1897	1898
oder:	ℳ	ℳ	ℳ	ℳ	ℳ
für zinsentragende Anlagen	12 456 050	12 437 600	11 587 600	11 587 600	12 [illegible]
„ andere Anlagen	10 260 467	10 234 467	10 216 600	10 216 600	12 [illegible]
zusammen wie Tab. 420	22 716 517	22 672 067	21 804 200	21 804 200	25 [illegible]
An der ganzen Summe waren demnach betheiligt:	%	%	%	%	%
die zinsentragenden Anlagen mit	54,83	54,86	53,14	53,14	49,[illegible]
„ übrigen Anlagen mit	45,17	45,14	46,86	46,86	50,[illegible]

4. Das Gaswerk. Ueber die Entstehung des Gaswerks ist im Jahrbuch für 1896, im [illegible] Heft, Seite 509 berichtet. Die Verwaltung des Gaswerks geschieht durch die Deputation für die [illegible] leuchtungs- und Wasserwerke, bestehend aus zwei Mitgliedern des Senats und vier Mitgliedern [illegible] Bürgerschaft. Das Rechnungsjahr der Anstalt, zuerst vom 1 Juli bis 30 Juni gehend, ist seit [illegible] 1 Januar 1866 dem der Staatskasse gleich. Die Rechnungsführung ist von derjenigen der Staatskasse getrennt. Bis znm J. 1865 einschl. zahlte die Anstalt der Staatskasse die Zinsen der Anleihegelder empfing von derselben die festgesetzte Vergütung für die öffentlichen Flammen und verwandte die [illegible] triebsüberschüsse im Einvernehmen mit der Finanzdeputation soweit möglich zum Ankauf von Staatsschuldscheinen. Die Anstalt hat in solcher Weise von der Gasanleihe von nominell 423 333 ℳ 24 Grote 265 962 ℳ 26 Grote angekauft. Seitdem sind für die Anstalt die Vorschriften des Deputationsgesetzes namentlich auch diejenigen der §§ 45 und 46 massgebend. Die Deputation hat wie alle anderen [illegible] jährlich der Finanzdeputation ein Specialbudget über ihre muthmasslichen Einnahmen und Ausgaben verfassungsmässiger Beschlussnahme durch Senat und Bürgerschaft vorzulegen und die ganzen [illegible] triebsüberschüsse der Staatskasse zu überweisen; die Gasanleihe wird mit den übrigen Staatsschulden gemeinsam und in gleicher Weise wie diese getilgt.

Die folgenden Uebersichten sind aus von der Verwaltung veröffentlichtem oder verabfolgtem Material angefertigt; im Jahrbuch für 1896 sind die Zahlen bis zum J. 1853 zurück mitgetheilt.

Tab. 423.	1894	1895	1896	1897	1898
Gaserzeugung:					
vergaste Kohlen ..... Tonn.	29 415	32 143	32 563	33 928	34 [illegible]
„ Koaks ..... „	—	—	—	—	[illegible]
vergastes Oel ..... „	—	—	—	—	[illegible]
erzeugtes Gas, überhaupt ..... Kbm.	9 057 530	9 600 575	10 063 910	10 696 620	11 312 [illegible]
davon aus Kohlen ..... „	9 057 530	9 600 575	10 063 910	10 696 620	10 835 [illegible]
Gasverbrauch:					
überhaupt ..... Kbm.	8 430 831	8 986 440	9 528 994	10 083 571	10 593 [illegible]
auf 100 Einwohner ..... „	5 985	6 197	6 455	6 645	6 [illegible]
stärkster in 1 Tage ..... „	41 890	47 810	48 230	50 770	50 [illegible]
desgl. in 1 Stunde ..... „	4 670	4 630	4 800	5 210	5 [illegible]
schwächster in 1 Tage ..... „	11 300	11 860	11 740	13 160	14 [illegible]
Gasverlust:					
überhaupt ..... „	617 134	609 912	517 023	614 799	719 [illegible]
in ‰ der Erzeugung ..... ‰	68	64	51	57	63

Die Gaserzeugung war am stärksten im J. 1898 mit 11 312 300 Kbm., am schwächsten im J. 1855 mit etwa 800 183 Kbm.; auf 1 Tonne Kohlen berechnet betrug das Maximum 329 Kbm. (im J. 1885), das Minimum 165 Kbm. (im J. 1859). Verbraucht sind insgesammt, auf je 100 Einwohner im Gebiet der Gasabgabe, im Rechnungsjahr 1854 1 364 Kbm., im J. 1898 dagegen 6 797 Kbm. Verbraucht wurden:

Tab. 424.	1894	1895	1896	1897	1898
von dem Gaswerk:					
überhaupt ..... Kbm.	70 424	74 534	75 897	78 946	90 06[illegible]
auf 100 Einwohner ..... „	50	51	51	52	58
zur öffentl. Beleuchtung:					
überhaupt ..... „	1 669 697	1 644 490	1 617 247	1 622 143	1 406 810
auf 100 Einwohner ..... „	1 185	1 134	1 096	1 069	903
von Privaten,					
Leuchtgas:					
überhaupt ..... „	4 220 710	4 418 439	4 613 390	4 704 521	4 939 [illegible]
auf 100 Einwohner ..... „	2 996	3 047	3 125	3 100	3 169
Heiz- und Kraftgas:					
überhaupt ..... „	2 470 050	2 848 977	3 222 460	3 677 961	4 157 [illegible]
auf 100 Einwohner ..... „	1 754	1 965	2 183	2 424	2 668
Zahl					
der Strassenlaternen	4 152	4 253	4 358	4 497	4 [illegible]
der Messer für Leuchtgas	7 132	7 656	8 184	8 803	9 [illegible]
desgl. für anderes Gas	5 967	6 933	7 920	8 961	10 [illegible]

Die Strassenbeleuchtung erforderte im J. 1854 auf je 100 Einwohner nur 652 Kbm., jetzt dagegen 903 Kbm. Der Privatverbrauch von Leuchtgas stieg von 677 Kbm. auf je 100 Einwohner, welche er im J. 1854 ausmachte, im J. 1891 bis zu 4 023 Kbm., seitdem ist er wieder gesunken. Von Heiz- und Kraftgas wurden im J. 1872 nur 358 Kbm. verabfolgt, im J. 1898 aber 4 157 2[illegible] Kbm. auf 100 Einwohner. Strassenlaternen waren Ende d. J. 1851 nur 1 117 vo[illegible] m. oder [illegible]

Digitized by Google

egen 4624. Die im Jahrbuch für 1896 angegebenen Preise für Gas sind die gleichen geblieben.
s kraftmaschinen existirten nach den Aufgaben der Verwaltung Ende der Rechnungsjahre

425.	1894	1895	1896	1897	1898
nen	161	165	181	192	193
davon Pferdestärke	33	32	38	36	32
bis 2 Pferdestärken	29	31	33	41	40
„ 3 „	32	35	40	40	38
„ 5 „	27	27	26	25	30
„ 10 „	33	34	36	37	39
„	7	6	8	13	12

Es betrug

426.	1894		1895		1896		1897		1898	
das Anlagekapital:	ℳ	₰	ℳ	₰	ℳ	₰	ℳ	₰	ℳ	₰
rtisirendes	2 448 643	67	2 522 538	27	2 572 888	68	2 628 306	57	2 805 196	51
insendes	1 820 240	20	1 820 675	49	1 795 349	75	1 773 580	98	1 871 221	72
das Betriebskapital:										
mmt	527 656	57	622 625	90	560 033	79	626 865	67	615 415	98
der Bruttoüberschuss:										
Zinsen u. Amortisation	621 295	94	720 534	76	775 729	37	887 657	25	981 700	87
isation	70 720	67	73 459	31	75 676	15	77 186	66	78 849	20
„ 5 pct. des Anlagekapitals	90 235	83	91 012	1	91 033	77	89 767	49	88 679	5
des Betriebskapitals	25 571	6	26 382	83	31 131	30	28 001	69	31 343	28
der Nettoüberschuss:										
aupt	434 768	38	529 680	61	577 888	15	692 701	41	782 829	34
Einwohner	3	9	3	65	3	91	4	57	5	2

Beim Anlagekapital ist das Areal des Gaswerks, Eigenthum des bremischen Staats oder der Bremen, ausser Ansatz geblieben. An Nettoüberschüssen hat das Gaswerk in den beiden ersten aungsjahren nur je 25 und 33 Pfennige, auf den Kopf der Einwohner im Gebiet der Gasabgabe net, aufgebracht; der höchste Ueberschuss, im J. 1898, betrug 5 ℳ 2 ₰.

5. Das Wasserwerk. Auch über die Entstehung des Wasserwerks ist im zweiten Heft des uchs für 1896, Seite 513 das Erforderliche mitgetheilt. Die Verwaltung des Wasserwerks wird ler Deputation für die Erleuchtungs- und Wasserwerke nach den für das Gaswerk bestehenden Vorften geführt. Die Kosten des Wasserwerks, insbesondere die jährliche Verzinsung des Anlage- des Betriebskapitals mit 5 pct., die auf ein und ein halbes Procent des Anlagekapitals festgesetzte iche Amortisation, sowie die Betriebskosten, werden gedeckt durch ein vom Staate für dessen Bedarf ahlendes Aversum, durch den Ertrag der Wassergelder für Privatleitungen und durch eine Steuer dem Namen Wassersteuer, welche so hoch bemessen wird, dass der Ertrag den nach Veranschlagung Aversums und der Wassergelder verbleibenden Rest begleicht. (Gesetz vom 26 Juni 1888, §§ 1 2.) Das Aversum wurde im Jahre 1873 auf 41 500 ℳ jährlich festgesetzt. Ueber die Veranlagung Wassersteuer ist auf Seite 500 des zweiten Hefts des Jahrbuchs für 1896, über das Wassergeld 514 ebendaselbst Aufschluss gegeben.

Die folgenden Uebersichten sind wie beim Gaswerk aus von der Verwaltung veröffentlichtem oder bfolgtem Material zusammengestellt; im Jahrbuch für 1896 sind sie bis zum J. 1874 zurückgeführt.

ab. 427.	1894	1895	1896	1897	1898
Wasserförderung:					
rauchte Kohlen Ton.	1 962	2 152	1 904	2 032	1 665
rdertes Wasser Kbm.	4 492 390	4 610 604	4 887 317	5 420 724	5 380 764
auf 1 Tonne Kohlen „	2 290	2 142	2 567	2 668	3 232
Wasserabgabe:					
rhaupt „	4 492 390	4 610 604	4 887 317	5 299 977	5 318 889
100 Einwohner „	3 047	3 037	3 155	3 313	3 234
kste an 1 Tage „	20 308	19 835	22 705	23 066	23 529
wächste desgleichen „	7 130	7 391	7 997	8 787	8 896
Zahl					
angeschlossenen Gebäude	13 435	14 301	14 993	15 912	16 770
Wassermesser	1 748	1 894	2 044	2 254	2 452
öffentlichen Brunnen	366	368	386	395	410
Hydranten	1 399	1 462	1 543	1 595	1 646
Pissoirs	94	92	92	95	96

Die Wasserförderung auf 1 Ton. Kohlen berechnet war in dem ganzen Zeitraum vom J. 1874 am stärksten im J. 1898 mit 3232 Kbm., am schwächsten im J. 1874 mit 1454 Kbm. Die Wassergabe, die im ersten Betriebsjahre nur 1529 Kbm. auf je 100 Einwohner betragen hat, betrug im letzten 34 Kbm. Die im J. 1895 an das Wasserwerk angeschlossenen Gebäude bildeten 71 pct. aller am December 1895 im Gebiet der Wasserabgabe gezählten bewohnten Gebäude. Von öffentlichen Brunnen ren Ende des J. 1875 nur 161 vorhanden, Ende 1897 dagegen 410. Beim Wasserwerk betrug

Digitized by Google

Tab. 428.	1894		1895		1896		1897		
das Anlagekapital:	ℳ	₰	ℳ	₰	ℳ	₰	ℳ	₰	
zu amortisirendes	6 089 377	52	6 182 427	21	6 330 321	49	6 431 095	62	6
zu verzinsendes	4 614 467	47	4 618 956	10	4 675 877	91	4 684 635	64	4
das Betriebskapital:									
insgesammt	97 396	57	111 797	95	77 054	89	21 764	24	
der Bruttoüberschuss:									
ohne Zinsen und Amortisation	156 589	28	171 919	46	188 701	80	197 741	58	21
Ertrag der Wassersteuer	168 000	65	170 155	21	169 347	64	180 680	7	18
Amortisation, $1^1/_2$ pct. der Baukosten	120 978	32	86 540	66	87 936	41	90 154	8	9
Zinsen, 5 pct. des Buchwerths	215 283	88	230 723	37	230 947	81	233 793	90	23
desgl. des Betriebskapitals	4 339	56	4 869	83	5 589	90	3 852	74	
der Nettoüberschuss:									
überhaupt	16 011	83	19 940	81	33 575	32	50 620	19	7
auf 1 Einwohner	—	—	—	13	—	22	—	32	

Unter Anlagekapital ist vom Areal des Wasserwerks nur der Preis des angekauften [illegible] eingestellt. Unter den 25 Betriebsjahren von 1874 an waren nur 13 Jahre mit Nettoüberschüssen klein gedruckten Ziffern nennen Fehlbeträge.

6. Das Elektricitätswerk. Ueber die Entstehung des Werks ist im 2 Heft des Jahrbuchs 1897 auf Seite 263 Aufschluss gegeben. Die Verwaltung des Werks wird wie die des Gaswerks und Wasserwerks von der Deputation für die Erleuchtungs- und Wasserwerke nach den bestehenden Vorschriften geführt. Das erste Rechnungsjahr umfasst nur die Monate vom 1 Oktober 1893 bis 31 März 1894, die folgenden beginnen mit dem 1 April.

Der Preis des elektrischen Lichts war bei Eröffnung des Betriebes auf 9 Pfennige die Ampèrestunde bemessen; vom 1 April 1894 an ist er auf 8 Pfennige für die Stunde ermässigt an Stelle der bis dahin geltenden Rabattsätze traten die folgenden: bis zu 200 ℳ 0 pct., über 200—500 2 pct., über 500—2000 ℳ 5 pct, über 2000—10 000 ℳ $7^1/_2$ pct., über 10 000 ℳ 10 pct.

Die nachstehenden Uebersichten sind wie beim Gaswerk und Wasserwerk aus den Jahresberichten der Verwaltung und besonderen Aufgaben derselben zusammengestellt.

Tab. 429.	1894	1895	1896	1897	
Stromerzeugung:					
überhaupt, in Hektowattstunden	6 085 771	8 233 596	9 316 014	11 370 513	13
auf 100 Einwohner	4 411	5 834	6 466	7 673	
Stromverbrauch:					
überhaupt	4 003 771	5 320 328	6 034 343	7 242 458	8
auf 100 Einwohner	2 902	3 770	4 188	4 887	
stärkster in 1 Tage	28 355	34 825	40 056	47 436	5
desgl. in 1 Stunde	4 000	5 720	5 390	5 924	
schwächster in 1 Tage	1 650	2 800	4 010	4 036	
Stromverlust:					
überhaupt	2 082 000	2 913 268	3 281 671	4 128 055	4 81
in ‰ der Erzeugung	342	354	352	363	

Stromerzeugung und Stromverbrauch waren am grössten im letzten Rechnungsjahre; der Strom-verlust schwankte zwischen 218 ‰ im J. 1893 und 363 ‰ im J. 1897. Verbraucht wurden:

Tab. 430.	1894	1895	1896	1897	189
vom Elektricitätswerk:					
überhaupt, in Hektowattstunden	434 800	675 222	809 430	1 010 450	1 19
auf 100 Einwohner	315	478	562	682	
zur öffentlichen Beleuchtung:					
überhaupt	2 750	74 250	123 604	146 520	29
auf 100 Einwohner	2	53	86	99	
von Privaten, zur Beleuchtung:					
überhaupt	3 293 413	4 054 694	4 451 039	5 187 587	6 19
auf 100 Einwohner	2 387	2 873	3 089	3 501	4
für Kraftzwecke,					
überhaupt	272 808	516 162	650 270	897 901	97
auf 100 Einwohner	198	366	451	606	
Zahl					
der angeschlossenen Gebäude	463	589	677	837	
„ Stromabnehmer	543	673	788	934	1
„ Strommesser	576	716	842	1 001	1
„ Bogenlampen, öffentliche	—	6	8	12	
private	470	559	523	603	
der Glühlampen	21 240	28 580	37 931	44 917	50
„ Motoren	37	71	102	125	
deren [illegible]	112	177	267	367	

Digitized by Google

Der Verbrauch hat in jeder Weise zugenommen; vergleicht man das erste volle Betriebsjahr dem Jahre 1898, so stieg, von den absoluten Zahlen ausgehend, der Selbstverbrauch des Werkes 175 pct., derjenige der Privaten für Leuchtzwecke um 88 pct., für Kraftzwecke um 257 pct. Beim ktricitätswerk war

ab. 431.

	1894		1895		1896		1897		1898	
das Anlagekapital:	M.	₰.	M.	₰.	M.	₰.	M.	₰.	M.	₰.
verzinsendes	2 036 368	48	1 976 262	77	1 957 758	41	2 012 513	89	2 061 356	77
amortisirendes	1 905 091	64	1 914 653	67	1 966 257	5	2 076 955	6	2 122 836	40
das Betriebskapital:										
gesammt	107 819	61	119 753	91	132 581	80	153 886	40	170 149	32
der Bruttoüberschuss:										
ie Zinsen und Amortisation	131 019	53	184 539	30	223 489	80	276 323	57	327 940	82
ortisation	44 978	25	69 667	74	70 107	74	72 942	53	78 243	73
sen, 4 pct. des Anlagekapitals	82 259	55	81 454	74	79 050	51	78 310	34	80 500	56
gleichen des Betriebskapitals	3 781	73	4 312	78	4 790	16	5 303	27	6 155	46
der Nettoüberschuss:										
erhaupt	—	—	29 104	4	69 541	39	119 767	43	163 041	7
f 1 Einwohner	—	—	—	21	—	48	—	81	1	7

Beim Anlagekapital ist der Grundpreis der Stammanlage eingerechnet.

II. Die Stadtgemeinde Vegesack.

1. Die Verwaltung im Allgemeinen. Den Gemeindebezirk bilden alle im Bezirk von Vegesack unter bremischer Staatshoheit stehenden Grundstücke. Zur Gemeinde gehört Jeder, der im adtbezirk seinen Wohnsitz hat, mit Ausnahme der servisberechtigten Militärpersonen des aktiven ilitärstandes. Die gesetzlichen Organe der Gemeinde sind der Stadtrath und die Stadtverordneten. ie Verwaltung der Angelegenheiten der Gemeinde geschieht nach Massgabe des Gesetzes vom 8 Sept. 1879, das im 2 Heft des Jahrgangs 1896 dieser Veröffentlichungen im Auszuge mitgetheilt ist.

2. Die Brutto-Einnahmen und Ausgaben. Das Material für die Tabellen haben die städtischen echnungsbücher geliefert. Als ungewöhnliche Einnahmen sind wie im Abschnitt „Staatsfinanzen" olche gebucht, welche nur in Folge einer Verminderung der Aktiva erzielt wurden; als ungewöhnliche usgaben wurden ebenfalls wie dort nur Ausgaben für rententragende Anlagen eingeschrieben.

Vereinnahmt wurden:

Tab. 432.

	1894		1895		1896		1897		1898	
	M.	₰.	M.	₰.	M.	₰.	M.	₰.	M.	₰.
iberhaupt	165 550	13	178 592	66	211 835	10	225 333	67	247 231	63
davon										
gewöhnliche Einnahmen	165 550	13	178 592	66	211 835	10	225 333	67	247 231	63
ungewöhnliche Einnahmen	—	—	—	—	—	—	—	—	—	—
und zwar										
I. aus direkten Abgaben:										
Grund- und Gebäudesteuer	17 525	38	15 939	69	17 998	93	18 546	72	18 504	78
Miethsteuer	4 308	60	3 935	76	4 089	64	4 132	60	4 287	85
Einkommensteuer, städtische	17 551	75	16 013	41	16 885	22	17 018	57	17 693	60
Wirthschaftsabgabe, 1/2 des Ertrags	1 250	—	1 325	—	1 400	—	1 425	—	1 525	—
Wassersteuer	3 358	59	3 066	35	3 432	96	3 496	82	3 392	89
Strafgelder	799	50	1 167	—	1 847	50	1 241	—	1 064	50
II. aus indirekten Abgaben:										
Hundesteuer	520	—	480	—	560	—	417	50	390	—
von Tanzmusiken	1 665	—	1 800	—	1 818	—	1 926	—	2 169	—
Gebühren	760	98	773	77	808	42	810	8	882	62
III. vom Eigenthum u. d. Hoheitsrechten:										
vom Gaswerk	38 052	16	44 651	8	52 115	20	65 335	86	77 755	74
vom Wasserwerk	4 309	26	5 192	3	5 534	62	7 668	28	9 534	91
von Marktplätzen	3 735	30	5 672	10	4 631	—	6 266	18	9 949	70
Fährpachten	161	18	161	18	176	18	181	18	181	18
Zinsen	932	88	1 094	79	1 039	91	1 253	41	1 079	93
andere Einnahmen	—	—	—	—	275	—	550	—	550	—
IV. aus anderen Titeln:										
vom Nachtwachenwesen (Staatszuschuss)	890	36	890	36	890	36	890	36	890	36
vom Strassenbau (Ausg. Kap. III)	436	50	30	50	86	22	1 600	88	66	—
vom Schulwesen (Ausg. Kap. IV),										
Schulgeld der Volksschule	4 431	95	4 266	30	4 229	60	4 592	95	4 584	30
" des Realgymnasiums	12 561	50	14 353	25	14 706	—	18 256	67	19 947	80
Staatszuschuss	29 000	—	29 000	—	29 000	—	29 000	—	31 250	—

Digitized by Google

Tab. 432. (Schluss.)	1894		1895		1896		1897		189
	ℳ	₰	ℳ	₰	ℳ	₰	ℳ	₰	ℳ
ersetzte Armenpflegekosten	5 691	95	8 172	9	7 890	89	8 383	16	6 135
vom städt. Krankenhaus	16 805	10	19 050	45	41 358	—	31 232	70	34 515
von d. städt. Badeanstalt	802	19	1 507	55	1 061	45	1 107	75	911
oder:									
I. aus direkten Abgaben	44 793	82	41 497	21	45 654	25	45 860	71	46 468
II. aus indirekten Abgaben	2 945	98	3 053	77	3 186	42	3 153	58	3 441
zusammen...	47 739	80	44 550	98	48 840	67	49 014	29	49 91
III. vom Eigenthum u. d. Hoheitsrechten	47 190	78	56 771	18	63 771	91	81 254	91	99 051
IV. aus and. Titeln	70 619	55	77 270	50	99 222	52	95 064	47	98 269

Verausgabt wurden:

Tab. 433.	1894		1895		1896		1897		189
	ℳ	₰	ℳ	₰	ℳ	₰	ℳ	₰	ℳ
überhaupt	175 798	19	173 900	46	301 272	92	229 837	17	256 854
davon									
gewöhnliche Ausgaben	157 966	18	165 267	48	194 486	86	213 708	90	242 845
ungewöhnliche „	17 832	1	8 632	98	106 786	6	16 126	27	14 009
und zwar									
I. Verwaltung im Allgemeinen:									
persönl. Ausgaben, Geh. u. Remunerationen	5 466	70	5 912	50	6 356	66	6 618	83	7 424
sachliche, Bureaukosten u. dergleichen	1 279	50	1 226	49	1 292	66	1 310	61	1 545
andere	1 090	11	955	92	1 848	24	1 075	69	811
Baukosten, Unterhaltung	493	67	223	49	248	24	112	76	145
II. polizeiliche Anstalten:									
Strassenreinigung	—	—	1 025	—	1 025	—	3 025	—	3 025
Strassenerleuchtung	3 500	—	3 500	—	3 500	—	3 500	—	4 200
Nachtwachen	3 234	70	3 355	95	3 692	20	3 288	54	4 048
Löschwesen	433	65	289	90	324	60	1 112	33	696
and. hierher geh. Ausgaben	84	—	84	—	84	—	84	—	175
III. materielle Kultur:									
Strassen u. Wege, Neubau	200	—	475	—	1 229	75	—	—	811
Unterhaltung	2 705	22	2 072	3	1 880	26	6 061	97	15 711
Lösch- und Ladeplatz, Neubau	—	—	—	—	8 027	45	3 620	67	205
Unterhaltung	—	—	—	—	—	—	—	—	—
Seemannsamt	—	—	—	—	112	50	75	—	75
IV. geistige u. sittliche Kultur:									
1. Schulwesen,									
Volksschule, Neubauten	—	—	—	—	1 000	—	—	—	—
Unterhaltung	655	51	463	61	1 734	65	188	10	793
Gehalte, Schulbedürfnisse	24 784	56	26 177	79	26 206	14	27 286	90	30 988
Realgymnasium, Neubauten	—	—	—	—	—	—	—	—	—
Unterhaltung	315	94	663	50	967	3	664	41	621
Gehalte, Schulbedürfnisse	39 229	62	38 381	40	40 877	25	40 828	97	47 509
2. öffentliche Armenpflege,									
Baukosten, Neubauten	—	—	—	—	—	—	—	—	—
Unterhaltung	177	56	742	47	726	40	515	77	244
and. Ausgaben einschl. ersetzter	14 508	53	14 764	15	13 867	23	15 578	51	14 410
V. öffentliche Gesundheitspflege:									
städt. Krankenhaus, Vergrösserung	—	—	—	—	32 586	87	—	—	—
bauliche Unterhaltung	628	23	303	26	3 562	60	1 919	27	1 972
Anderes	15 759	87	17 996	12	27 216	49	35 911	41	32 522
städt. Badeanstalt, Unterhaltung	859	83	188	76	132	92	191	38	127
Betrieb	51	65	60	85	317	59	323	—	252
VI. Landesvertheidigung:									
Einquartierungskosten	2	74	2	86	4	80	3	99	104
VII. Finanzverwaltung:									
1. öffentliche Schuld,									
Verzinsung von Anleihen, für Strassenbau	2 217	42	2 533	6	1 485	76	2 045	76	2 138
für Lösch- und Ladeplätze	—	—	—	—	155	—	217	55	277
„ die Armenpflege	1 870	68	1 870	68	1 868	19	1 868	19	1 910
„ das Krankenhaus	—	—	—	—	—	—	776	22	630
„ „ Gaswerk	6 592	51	6 367	32	6 652	94	10 207	1	9 201
„ „ Wasserwerk	4 750	7	4 653	80	4 156	30	4 207	41	4 416
„ die Badeanstalt	59	50	36	17	24	50	—	—	—
„ Erweiterung des Marktplatzes	515	94	480	—	470	—	390	—	300
„ vermiethete Häuser	—	—	—	—	—	—	350	—	350
Tilgung der Anleihen	1 000	—	3 000	—	2 700	—	4 000	—	8 000
2. Ausnutzung der Eigenthumsrechte etc.,									
Gaswerk, bauliche Unterhaltung	521	94			426	34	660	95	919
[illegible]altung und Betrieb	21 283	3:			554	9	29 675	76	40 275

Digitized by Google

Tab. 433. (Schluss.)

	1894		1895		1896		1897		1898	
	M.	₰.	M.	₰.	M.	₰.	M.	₰.	M.	₰.
asserwerk, bauliche Unterhaltung	266	74	751	3	354	81	170	60	173	39
Verwaltung u. Betrieb	2 433	87	3 165	7	3 413	37	4 012	13	4 655	16
miethete Häuser, Unterhaltung	—	—	—	—	1 467	5	934	93	78	20
rktplätze	125	91	225	37	627	78	28	62	167	14
hre, Anleger an derselben	—	—	554	23	29	41	—	—	66	8
3. Anderes.										
nsionen, zu IV 1 Schulwesen	866	66	866	66	866	66	866	66	866	66
VIII. Ausgaben, welche nur zur Vermehrung der Aktiva dienen:										
sanstalt, Anlage	723	36	6 577	91	63 738	71	14 702	4	11 848	12
asserleitung, Anlage	108	65	2 055	7	1 460	48	1 426	23	2 160	97
rktplatzerweiterung	17 000	—	—	—	—	—	—	—	—	—
käufe (an der Oststrasse)	—	—	—	—	9 000	—	—	—	—	—
oder:										
I. Verwaltung im Allgemeinen	8 329	98	8 318	40	9 745	80	9 117	89	9 928	1
II. polizeiliche Anstalten	7 252	35	8 254	85	8 625	80	11 009	87	12 145	5
III. materielle Kultur	2 905	22	2 547	3	11 249	96	9 757	64	16 803	60
IV. geistige u. sittliche Kultur,										
1. Schulwesen	64 985	63	65 686	30	70 785	7	68 968	38	79 912	7
2. öffentliche Armenpflege	14 686	9	15 506	62	14 593	63	16 094	28	14 654	43
V. öffentliche Gesundheitspflege	17 299	58	18 548	99	31 229	60	38 345	6	34 874	59
	—	—	—	—	32 586	87	—	—	—	—
VI. Landesvertheidigung	2	74	2	86	4	80	3	99	104	70
VII. Finanzverwaltung, 1 öffentliche Schuld	17 006	12	18 941	3	17 512	69	24 062	14	27 221	32
2 u. 3 and. Ausgaben	25 498	47	27 461	40	30 739	51	36 349	65	47 201	31
VIII. Ausgaben, welche nur zur Vermehrung der Aktiva dienen	17 832	1	8 632	98	74 199	19	16 128	27	14 009	9

Die Veranlagung der städtischen Steuern ist im Jahrbuch für 1896, im zweiten Heft, eite 519, geschildert.

3. Die öffentliche Schuld. Es war der Betrag der Schuld Ende der Rechnungsjahre

Tab. 434.

	Kapital		Zinsen		In eine 3 % Schuld umgerechnet: überhaupt	per Kopf d. Bev.
	M.	₰.	M.	₰.	M.	M.
1894	410 700	—	15 909	50	530 317	145,89
1895	407 700	—	15 804	50	526 817	138,97
1896	502 734	44	18 965	75	633 192	167,03
1897	512 765	60	19 453	55	648 452	172,83
1898	518 774	69	19 077	10	635 903	165,51

Von den Anleihen waren Ende der Rechnungsjahre verwendet:

Tab. 435.

	1894	1895	1896	1897	1898
	M.	M.	M.	M.	M.
für Strassen u. Kanäle	70 764	69 764	68 925	60 677	57 676
für Lösch- u. Ladeplätze	—	—	4 535	7 755	7 755
für das Armenhaus	52 000	52 000	52 000	52 000	49 000
für das Hartmannsstift	—	—	18 000	18 000	18 000
für die Badeanstalt	1 700	700	—	—	—
für die Gasanstalt	167 485	166 485	229 063	242 764	252 613
für die Wasserwerke	118 751	118 751	120 211	121 570	123 731
für Ankäufe a. d. Oststrasse	—	—	10 000	10 000	10 000
oder, zu 3 % umgerechnet:					
für zinsentragende Anlagen (Hartmannsstift, Badeanstalt, Gas- u. Wasserwerke)	383 632	381 132	498 042	504 836	498 787
für andere Zwecke	146 685	145 685	134 150	143 616	137 116
oder in pct.:					
für zinsentragende Anlagen	72,34	72,35	78,73	77,85	78,44
für andere Zwecke	27,66	27,65	21,22	22,15	21,56

III. Die Stadtgemeinde Bremerhaven.

1. Die Verwaltung im Allgemeinen. Den Gemeindebezirk bilden alle im Bezirk von Bremerhaven unter bremischer Staatshoheit stehenden Grundstücke. Zur Gemeinde gehört Jeder, der im Stadtbezirk seinen Wohnsitz hat, mit Ausnahme der servisberechtigten Militärpersonen des aktiven Militärstandes. Die gesetzlichen Organe der Gemeinde sind der Stadtrath und die Stadtverordneten. Die Verwaltung der Angelegenheiten der Gemeinde geschieht nach Massgabe des Gesetzes vom 18 September 1879, das im 2 Heft des Jahrganges 1891 dieser Veröffentlichung im Auszuge mitgetheilt ist.

2. Die Brutto-Einnahmen und Ausgaben. Das Material haben auch hier die Rechnungsbücher der Stadtverwaltung geliefert; in Bezug auf die Eintheilung der Einnahmen und Ausgaben ist wie bei den Nachweisen für Bremen und Vegesack verfahren.

Die einzelnen Einnahmen haben aufgebracht:

Digitized by Google

Tab. 436.

	1894		1895		1896		1897		18	
	M	₰	M	₰	M	₰	M	₰	M	₰
überhaupt	792 802	36	881 083	41	955 972	64	986 953	9	1 07	
davon										
gewöhnliche Einnahmen	792 802	36	881 083	41	955 972	64	986 953	9	1 07	
ungewöhnliche Einnahmen	—	—	—	—	—	—	—	—		
und zwar										
I. aus direkten Abgaben:										
Grund- u. Gebäudesteuer	98 179	32	101 668	62	103 105	26	103 700	93	107	
Miethsteuer	113 642	1	114 259	67	117 196	21	122 270	21	126	
Personalsteuer	8 737	85	8 589	50	9 698	50	10 066	—	11	
Wirthschaftsabgabe	7 125	—	7 275	—	7 525	—	7 425	—	7	
Strafgelder	2 328	—	1 123	—	1 484	—	1 985	50	1	
II. aus indirekten Abgaben:										
Hundesteuer	2 849	50	3 066	—	3 021	—	2 994	50	2	
von Billards u. Kegelbahnen	1 155	—	1 160	—	1 110	—	1 080	—		
von Tanzmusiken, Koncerten	3 996	—	4 050	—	4 340	—	4 495	—	4	
Gebühren, vom Standesamt	401	5	480	20	473	75	389	5		
für Anmahnungen u. a.	10 198	49	9 885	5	9 420	30	9 567	70	9	
III. vom Eigenthum u. d. Hoheitsrechten:										
von Marktplätzen	13 806	70	16 314	5	16 471	20	15 320	80	16	
von der Gasanstalt	229 350	55	252 123	16	285 951	92	315 092	61	353	
vom Wasserwerk	93 830	46	101 781	14	112 964	65	102 976	89	108	
von der Fischhalle	10 960	97	17 373	90	24 191	61	27 157	59	18	
Wohnungsmiethen, Zinsen	2 388	95	2 384	50	8 127	43	4 231	25	1	
unvorhergesehene Einnahmen	1 884	53	3 478	49	1 843	51	2 208	83	3	
IV. aus anderen Titeln:										
vom Löschwesen	11 928	43	32 383	58	23 023	79	17 781	65	26	
v. Strassenbau, Beiträge d. Bevölkerg. etc.	6 787	25	5 853	37	8 894	33	6 474	86	23	
vom Schulwesen, Staatszuschuss	30 000	—	30 000	—	30 000	—	30 000	—	45	
Schulgeld etc. der Volksschulen	26 128	25	25 955	99	24 722	4	24 036	—	24	
„ des Realgymnasiums	31 040	31	32 695	50	41 202	79	48 160	—	52	
„ der gewerblichen Schulen	2 847	50	8 829	50	13 407	96	17 915	11	18	
von den naturwissenschaftl. Sammlungen	26	90	22	65	342	20	676	20		
ersetzte Armenpflegekosten	12 437	89	19 039	70	18 708	88	18 217	41	21	
vom städtischen Krankenhaus	65 083	95	74 952	9	81 450	82	86 008	75	89	
vom Friedhof	5 687	50	6 338	75	7 295	49	6 721	25	7	
oder:										
I. aus direkten Abgaben	230 012	18	232 915	79	239 008	97	245 447	64	255	
II. aus indirekten Abgaben	18 600	4	18 641	25	18 365	5	18 526	25	19	
zusammen	248 612	22	251 557	4	257 374	2	263 973	89	274	
III. vom Eigenthum u. d. Hoheitsrechten	352 222	16	393 455	24	449 550	32	466 987	97	503	
IV. aus anderen Titeln	191 967	98	236 071	13	249 048	30	255 991	23	302	

Ueber die Veranlagung der städtischen Steuern ist im Jahrbuch für 1896, zweites Heft, Seite 521, Aufschluss gegeben.

Verausgabt wurden:

Tab. 437.

	1894		1895		1896		1897		1898	
	M	₰	M	₰	M	₰	M	₰	M	₰
überhaupt	1 146 255	68	903 528	6	953 527	63	1 061 317	34	1 348	
davon										
gewöhnliche Ausgaben	968 543	56	869 218	22	923 638	31	960 647	95	1 113	
ungewöhnliche Ausgaben	178 012	12	34 309	84	29 889	32	100 669	39	234	
und zwar										
I. Verwaltung im Allgemeinen:										
persönl. Ausgaben, Gehalte u. Remunerat.	27 286	40	25 716	36	26 560	33	28 620	—	29	
sachliche, Bureaukosten u. dgl.	5 713	—	6 271	5	5 896	40	7 598	12	7	
andere	5 095	8	9 252	24	5 112	18	9 436	42	9	
Baukosten, Neu- u. Umbauten	—	—	—	—	—	—	—	—	—	
Unterhaltung	2 981	10	4 813	76	1 893	62	3 275	49	2	
Standesamt	1 000	—	1 000	—	1 000	—	1 000	—	1	
Gewerbegericht	1 043	—	931	50	945	25	1 074	85		
II. polizeiliche Anstalten:										
Strassenreinigung	8 946	70	7 900	—	11 160	30	11 407	8	11	
Strassenbeleuchtung	21 663	—	22 284	60	23 967	84	29 283	60	27	
[illegible]sehen	10 268	75	10 310	45	12 121	60	14 541	25	16	
[illegible]n	22 331	35	44 8[illegible]			68	32 975	5	49	
[illegible]er gehörende Ausgaben	1 181	3	1 6[illegible]				112	50	112	

Digitized by Google

ab. 437. (Fortsetzung.)	1894		1895		1896		1897		1898	
III. materielle Kultur:	M.	₰.	M.	₰.	M.	₰.	M.	₰.	M.	₰.
ssenbau, Gehalte	3 800	—	4 841	65	5 650	—	5 800	—	6 000	—
ewöhnliche Ausgaben	26 790	73	28 706	81	19 223	30	7 259	10	13 308	30
ngewöhnliche Ausgaben	39 393	—	9 332	47	9 157	87	34 076	9	70 292	47
enbahn Geestemünde-Stade,										
uschuss zu den Grunderwerbskosten	—	—	—	—	17 000	—	—	—	—	—
IV. geistige u. sittliche Kultur:										
1. Schulwesen,										
ksschulen, Neubauten	132 740	7	—	—	—	—	4 254	88	—	—
Unterhaltung	4 948	90	6 405	44	12 220	21	9 919	5	11 314	30
Gehalte, Lehrmittel u. Anderes	101 589	90	108 521	3	112 032	4	111 637	11	128 392	87
algymnasium, Neubau u. Erweiterung	—	—	—	—	—	—	—	—	—	—
Unterhaltung	1 959	57	1 914	13	6 832	82	6 165	8	2 099	60
Gehalte, Lehrmittel u. Anderes	76 659	90	78 694	74	68 504	91	73 356	98	91 756	77
werbl. Schulen, Neubau	—	—	14 640	98	5 450	—	5 310	—	—	—
bauliche Unterhaltung	—	—	—	—	—	—	816	98	1 617	80
Gehalte und Lehrmittel	7 583	65	20 755	37	18 875	8	20 686	40	22 929	75
h. Mädchenschulen, Zuschuss	5 625	—	5 700	—	5 700	—	5 700	—	5 700	—
ehrer-Wittwenkasse, desgl.	500	—	1 000	—	1 000	—	1 000	—	1 500	—
2. Wissenschaft,										
adtbibliothek	1 726	50	2 323	75	2 120	75	1 974	60	2 372	90
aturwissenschaftliche Sammlungen	1 276	95	1 363	18	1 799	11	1 695	23	1 777	25
3. öffentliche Armenpflege,										
eubau und Erweiterung	—	—	6 577	76	7 114	86	—	—	—	—
auliche Unterhaltung	507	41	1 493	90	6 545	10	2 451	50	1 569	23
nd. Ausgaben, einschl. ersetzter	44 662	4	52 643	30	58 340	50	58 027	67	65 914	20
V. öffentliche Gesundheitspflege und Todtenbestattung:										
tädt. Krankenhaus, Neubau u. Vergrösserg.	—	—	—	—	6 880	66	5 760	66	—	—
Unterhaltung	4 047	41	8 677	56	11 160	37	13 913	91	20 547	5
Verwaltung u. Betrieb	56 547	13	52 202	72	57 576	61	61 734	53	63 827	43
städt. Badeanstalt, Neubau	—	—	28 000	—	—	—	—	—	—	—
Unterhaltung u. Betrieb	—	—	—	—	471	96	383	—	432	56
Friedhof, Anlage	—	—	—	—	—	—	—	—	—	—
Unterhaltung	654	11	1 719	48	543	98	87	18	870	9
Verwaltung	2 700	6	1 822	50	1 962	30	2 024	25	1 800	—
VI. Landesvertheidigung:										
Einquartierungskosten u. dergl.	835	82	989	33	1 096	71	1 013	69	1 033	57
VII. Finanzverwaltung u. allgem. Lasten:										
1. öffentliche Schuld,										
Verzinsung von Anleihen,										
für Verwaltung im Allgemeinen	4 415	40	4 346	34	4 276	26	4 206	20	2 636	12
für Strassenbau	4 506	88	5 137	78	5 093	90	5 041	57	4 982	3
für das Schulwesen	10 421	92	16 179	90	15 204	35	15 163	9	14 653	—
für den Friedhof	1 559	80	1 545	90	1 921	25	1 503	72	1 483	3
für die Badeanstalt	—	—	961	72	962	50	952	37	942	70
für die Gasanstalt	15 627	43	20 542	74	19 673	46	18 917	87	25 130	72
für die Wasserwerke	27 093	78	26 708	35	24 156	88	23 734	31	23 347	75
für die Fischhalle	3 416	66	4 728	8	4 706	19	4 659	13	4 607	64
Tilgung der Anleihen	87 624	97	39 325	—	45 524	97	46 424	97	51 485	68
2. Ausnutzg. der Eigenthums- u. Hoheitsrechte,										
Gasanstalt, Unterhaltung	16 698	3	5 320	21	5 932	8	8 243	94	14 018	94
Verwaltung u. Betrieb	124 512	26	139 074	96	147 091	34	167 963	25	195 229	76
Wasserwerk, Unterhaltung	2 147	81	1 536	73	1 073	70	6 754	94	1 786	22
Verwaltung u. Betrieb	22 276	71	25 836	66	35 413	93	25 936	63	30 735	3
Fischhalle, bauliche Unterhaltung	1 572	37	1 991	83	6 109	78	6 160	38	8 814	87
Verwaltung u. Betrieb	6 634	93	6 950	97	8 737	53	9 745	15	22 319	11
Marktplätze	2 071	68	2 700	74	3 450	30	4 740	41	3 668	73
3. Anderes,										
Kassenwesen, Gehalte u. Bureaukosten	10 230	37	12 505	14	12 868	5	13 136	11	14 908	44
Pensionen, zu I Verwaltung	625	—	625	—	625	—	625	—	572	95
zu IV Schulwesen	4 750	—	4 750	—	19 450	—	22 366	66	21 604	16
sonstige Ausgaben	—	—	3 148	56	—	—	—	—	—	—
VIII. Ausgaben, welche nur zur Vermehrung der Aktiva dienen:										
Gasanstalt, Anlage u. Erweiterung	169 204	92	2 855	99	1 665	—	84 733	68	229 036	90
Wasserleitung, Anlage	3 842	5	3 453	85	3 224	32	3 549	43	2 903	96
Fischhalle, Ankauf u. Umbau	4 965	15	—	—	25 000	—	12 386	28	4 017	30

Digitized by Google

Tab. 437. (Schluss.) oder:	1894 M.	₰	1895 M.	₰	1896 M.	₰	1897 M.	₰	1898 M.
I. Verwaltung im Allgemeinen	43 118	58	47 985	41	41 407	78	51 004	88	50 [illegible]
II. polizeiliche Anstalten	64 390	83	86 990	10	82 699	92	88 319	48	105 [illegible]
III. materielle Kultur	69 983	73	42 880	93	51 031	17	47 135	19	29 [illegible]
IV. geistige u. sittliche Kultur,									
1. Schulwesen	331 606	99	237 631	69	230 615	6	238 846	48	265 [illegible]
2. Wissenschaft	3 003	45	3 686	93	3 919	86	3 669	83	4 [illegible]
3. öffentliche Armenpflege	45 169	45	60 714	96	72 000	46	60 479	17	67 [illegible]
V. öffentliche Gesundheitspflege und Todtenbestattung	63 948	71	64 422	26	78 595	88	83 903	53	87 [illegible]
	—	—	28 000	—	—	—	—	—	—
VI. Landesvertheidigung	835	82	989	33	1 096	71	1 013	69	1 [illegible]
VII. Finanzverwaltung u. allgem. Lasten,									
1. öffentliche Schuld	154 666	84	119 475	81	121 519	76	120 603	23	129 [illegible]
2. Ausnutzung d. Eigenthumsrechte etc.	175 913	79	183 412	10	207 808	66	229 544	70	276 [illegible]
3. Anderes	15 605	37	21 028	70	32 943	5	36 127	77	37 [illegible]
VIII. Ausgaben, welche nur zur Vermehrung der Aktiva dienen	178 912	12	6 309	84	29 889	32	100 669	39	234 [illegible]

3. Die öffentliche Schuld. Ihr Betrag war am 31 December

Tab. 438.	Kapital M.	₰	Zinsen M.	₰	in eine 3 % Schuld umgerech überhaupt M.	per Kopf d. B. M.
1894	2 071 061	10	80 456	94	2 681 898	165,37
1895	2 031 736	13	76 608	44	2 553 615	140,74
1896	1 986 211	16	74 803	95	2 493 465	145,88
1897	1 939 786	19	72 961	95	2 432 065	136,56
1898	2 289 800	51	84 978	52	2 832 617	155,14

Von den einzelnen Anleihen waren Ende der Jahre 1894 bis 1898 noch nicht getilgt:

Tab. 439.	1894 M.	1895 M.	1896 M.	1897 M.	1898 M.
für allgemeine Verwaltung	126 000	124 000	122 000	120 000	118 000
„ Strassenbau	134 900	131 200	129 876	128 542	126 [illegible]
„ Schulbauten	374 554	403 318	391 491	379 431	366 [illegible]
„ den Friedhof	43 164	42 670	42 096	41 534	40 965
„ die Gasanstalt	496 273	487 708	469 696	451 315	791 [illegible]
„ „ Wasserleitung	697 720	688 140	677 920	667 390	656 437
„ „ Fischhalle	170 450	127 250	125 957	124 673	163 [illegible]
„ „ Badeanstalt	28 000	27 450	27 175	26 901	26 [illegible]

Verwendet waren demnach von der Schuld, die Anleihen auch hier zu 3 pct. umgerechnet

Tab. 440.	1894 M.	1895 M.	1896 M.	1897 M.	1898 M.
für zinsentragende Anlagen (Gas- u. Wasserwerke, Friedhof, Fischhalle, Badeanstalt)	1 866 689	1 714 038	1 674 218	1 633 510	2 056 [illegible]
„ and. Zwecke (Schulen u. Anderes)	815 209	839 577	819 247	798 555	776 [illegible]
oder in pct.:					
für zinsentragende Anlagen	69,60	67,12	67,14	67,17	72 [illegible]
„ and. Zwecke	30,40	32,88	32,86	32,83	27 [illegible]

IV. Die Landgemeinden.

1. Die Verwaltung im Allgemeinen. Die Gemeinden des Landgebiets haben unter Aufsicht der zuständigen Behörden das Recht der eigenen Verwaltung ihres Vermögens, der Regelung ihrer übrigen inneren Gemeindeverhältnisse und der ihnen obliegenden Gemeindelasten, sowie der Wahl ihrer Gemeindebeamten. Die Aufsicht über die Vermögensverwaltung der Gemeinden, sowie über die Vertheilung und Verwendung der Gemeindeabgaben und Leistungen darf sich nicht weiter erstrecken, als dahin, dass das Vermögen erhalten und dass bei Anordnung und Vertheilung der Gemeindeabgaben gemeinsame, auch die Rechte der übrigen Staatsgenossen und das allgemeine Wohl nicht verletzende Grundsätze befolgt werden. Dem Kreisausschusse steht die Entscheidung über Beschwerden zu, welche gegen die Gemeindeverwaltung erhoben werden. Für die Verwaltung der Gemeinden ist die Landgemeindeordnung vom 28 Juli 1888 massgebend, die im 2 Heft des Jahrbuchs für 1896 ausführlich mitgetheilt worden ist.

2. Die Brutto-Einnahmen und Ausgaben. Das Material für die Zusammenstellungen ist mit Ausnahme der Kreis- und Deichabgaben, sowie der Antheile an der stadtbremischen Erleuchtungs- und Wassersteuer, den Rechnungsbüchern der Gemeinden entnommen; die genannten Abgaben sind von den zuständigen Stellen aufgegeben. Zur Vereinfachung der Zusammenstellungen sind durchlaufende Einnahmen, die nicht in jedem Jahre vorkommen, z. B. vom Löschwesen, von den betreffenden Ausgaben

vereinnahmt sind:

Digitized by Google

- 441.	1894		1895		1896		1897		1898	
	M.	₰	M.	₰	M.	₰	M.	₰	M.	₰
ampt	483 324	53	478 764	63	485 243	45	511 027	95	576 431	77
und zwar in										
.....	46 938	59	32 078	31	32 033	25	41 093	2	41 509	66
lingen	31 196	43	31 487	72	32 842	67	36 326	75	40 205	44
shausen	12 290	51	11 271	36	11 471	1	11 820	76	13 146	69
ske	20 130	56	20 961	63	22 124	84	24 106	72	26 311	72
.....	6 449	15	6 475	2	7 201	30	6 076	37	5 991	11
land	9 029	63	9 408	43	10 930	44	9 617	71	12 384	76
eld	13 171	17	12 941	16	13 432	56	14 115	78	17 650	25
euland-Rockwinkel	32 990	23	34 050	2	35 936	66	33 762	23	39 505	16
olz	16 453	38	17 082	79	17 252	91	17 564	90	22 411	26
.....	39 790	11	43 143	47	40 869	90	41 464	70	43 746	66
dt	73 953	87	76 227	98	75 652	59	88 333	9	98 505	45
achhausen	24 375	52	23 809	15	23 064	78	22 438	31	27 161	57
hausen	13 245	42	11 259	87	12 992	86	13 185	73	14 832	29
n	20 829	10	20 088	67	20 302	19	21 225	89	24 381	88
nland	7 443	21	7 744	18	8 455	81	7 034	19	8 959	86
ting	13 527	67	13 807	14	13 522	18	15 166	93	17 135	48
mershausen	54 220	86	58 466	31	58 405	11	59 570	5	67 665	8
nghausen	28 211	90	28 581	40	29 197	3	28 950	32	33 315	56
m	5 686	36	6 421	78	6 503	8	6 731	35	7 349	39
ausen	13 390	86	13 458	24	13 052	28	12 443	15	14 262	50
davon waren										
I. direkte Abgaben:										
Grund- u. Gebäudesteuer,										
le	12 862	65	13 209	42	11 439	4	12 284	24	12 072	15
pelingen	11 310	82	11 462	39	11 441	5	12 317	75	12 589	91
bshausen	2 926	38	1 953	10	1 967	86	1 936	52	1 937	72
mbke	5 580	5	5 754	55	5 753	40	6 537	92	6 617	36
en	668	41	672	23	1 164	36	2 105	—	1 578	69
ckland	2 872	82	2 874	80	4 315	29	2 876	86	4 366	56
gfeld	2 160	78	1 872	58	2 008	90	3 738	95	5 543	54
rneuland-Rockwinkel	11 307	22	11 367	19	11 531	48	11 529	79	11 354	24
erholz	4 057	41	4 100	50	4 243	66	4 295	15	6 297	29
n	12 811	3	13 314	42	12 753	68	12 736	11	11 538	31
tedt	25 939	96	26 710	78	27 230	—	28 392	96	29 436	7
wachhausen	6 108	75	6 712	12	7 081	7	4 988	33	5 234	68
enhausen	6 041	19	4 104	86	4 111	33	4 249	60	4 278	27
ten	4 116	4	4 211	58	4 291	28	4 338	91	4 431	49
enland	1 146	80	1 143	33	1 718	—	1 718	—	1 716	90
chting	3 366	21	3 403	51	2 758	84	3 506	22	3 578	61
ltmershausen	17 885	30	18 421	40	19 171	51	20 099	30	21 218	25
linghausen	6 921	45	6 932	95	6 649	70	5 882	60	6 152	37
ohm	1 787	70	2 694	96	2 706	90	2 723	91	2 723	91
hausen	4 077	59	4 157	16	4 216	84	4 222	92	5 092	17
Geldstrafen,										
lle	254	75	389	77	284	28	195	53	263	50
pelingen	168	40	189	8	224	66	222	18	248	22
ebshausen	70	80	56	36	61	21	41	91	19	34
mbke	119	52	160	72	137	92	457	42	299	80
ren	7	—	3	—	6	—	6	10	18	—
ckland	25	28	18	18	10	25	36	80	3	—
rgfeld	102	54	216	61	129	1	174	44	152	9
erneuland-Rockwinkel	118	89	105	94	188	59	252	57	263	60
terholz	81	28	129	47	133	53	176	14	148	75
rn	205	54	175	22	332	19	321	63	420	75
istedt	241	85	338	49	335	35	373	98	467	45
hwachhausen	120	27	188	17	212	66	169	9	254	10
benhausen	101	64	77	9	84	44	82	87	90	52
sten	77	90	195	51	171	—	250	11	338	30
uenland	145	77	152	84	118	10	189	95	423	30
chting	74	27	55	71	202	72	300	92	275	80
oltmershausen	462	98	311	62	508	73	452	21	550	86
blinghausen	100	16	163	38	163	71	183	35	190	67
rohm	43	66	14	27	8	4	13	89	9	63
ehausen	24	50	19	44	11	55	24	30	14	22
II. indirekte Abgaben:										
Hundesteuer,										
falle	225	—	216	—	150	—	324	—	189	—
röpelingen	453	—	442	50	486	—	513	—	511	50
slebshausen	117	—	120	—	115	50	130	50	139	50
berneuland-Rockwinkel	66	—	75	—	27	—	48	—	282	—

Digitized by Google

Tab. 441. (Fortsetzung.)	1894		1895		1896		1897		1898	
	M.	₰.	M.	₰.	M.	₰.	M.	₰.	M.	₰.
Hastedt	807	—	760	50	744	—	793	50	834	
Schwachhausen	214	—	232	—	240	—	224	—	362	
Habenhausen	158	—	134	—	154	—	164	—	138	
Arsten	235	—	230	—	239	—	249	—	226	
Neuenland	150	—	142	—	146	—	138	—	140	
Huchting	251	50	221	50	220	50	226	—	261	
Woltmershausen	500	—	532	—	520	—	544	—	552	
Seehausen	171	—	175	—	167	—	145	—	151	
von Musiken u. Koncerten,										
Walle	47	—	62	—	111	—	70	—	134	
Gröpelingen	176	—	192	—	176	50	255	—	308	
Oslebshausen	49	50	43	50	51	50	72	50	78	
Grambke	18	—	21	—	22	—	18	—	25	
Büren	15	—	15	—	15	—	15	—	15	
Blockland	6	—	5	—	5	—	4	—	4	
Borgfeld	9	50	11	50	7	50	9	50	4	
Oberneuland-Rockwinkel	126	50	86	—	92	50	110	—	101	
Osterholz	33	—	36	—	39	—	42	—	33	
Horn	169	—	248	—	218	—	243	—	251	
Hastedt	82	—	103	—	98	—	95	—	111	
Schwachhausen	159	—	150	—	158	—	233	—	223	
Habenhausen	28	—	27	50	25	—	39	—	43	
Arsten	63	25	56	75	42	50	75	50	74	
Neuenland	105	—	117	—	140	50	132	—	100	
Huchting	274	45	216	85	204	95	183	60	338	
Woltmershausen	116	—	111	—	150	—	134	—	112	
Rablinghausen	—	—	—	—	—	—	—	—	—	
Strohm	18	—	12	50	11	—	12	75	10	
Seehausen	62	—	88	—	85	—	76	—	68	
Gebühren,										
Walle	79	30	65	—	77	—	134	25	18	5
Gröpelingen	134	70	183	34	100	75	120	35	143	
Oslebshausen	27	30	21	75	24	50	29	55	23	
Grambke	58	5	56	50	61	80	64	10	74	
Büren	19	25	13	65	11	90	19	70	22	
Blockland	32	25	16	25	18	25	14	50	17	
Borgfeld	33	—	23	45	27	25	19	75	24	
Oberneuland-Rockwinkel	175	50	91	50	98	50	88	25	105	
Osterholz	30	—	24	25	68	25	22	50	33	
Horn	293	90	269	50	261	31	293	15	303	
Hastedt	224	25	325	24	304	85	304	75	368	
Schwachhausen	68	60	293	65	62	75	89	—	97	
Habenhausen	9	75	14	45	13	—	20	35	13	
Arsten	48	80	46	75	45	46	60	25	57	
Neuenland	16	25	37	75	34	95	30	53	81	
Huchting	25	5	28	50	25	50	35	50	36	
Woltmershausen	155	20	164	95	227	95	238	10	268	
Rablinghausen	15	75	11	50	8	75	13	75	20	
Strohm	—	—	—	—	—	—	2	—	1	
Seehausen	32	—	28	25	18	—	23	25	22	
III. vom Eigenthum:										
Walle	189	95	11	35	458	65	500	50	143	
Gröpelingen	449	80	473	65	968	65	1 467	40	1 634	
Oslebshausen	106	90	115	92	30	31	218	5	30	
Grambke	486	26	676	77	487	40	267	8	232	
Büren	364	23	416	23	463	53	418	23	373	
Blockland	93	—	—	—	93	—	186	—	93	
Borgfeld	252	50	278	28	260	20	244	26	235	
Oberneuland-Rockwinkel	494	22	264	58	294	65	240	32	244	
Osterholz	48	80	37	60	120	90	11	—	53	
Horn	510	—	730	90	529	54	180	55	337	
Hastedt	150	94	23	50	28	50	28	50	26	
Schwachhausen	200	—	200	—	279	—	431	75	227	
Habenhausen	58	—	43	50	53	50	167	12	240	
Arsten	214	40	216	5	—	—	—	—	—	
Neuenland	6	—	140	5	91	75	71	5	—	
Huchting	37	77	122	25	114	75	73	—	229	
Woltmershausen	1 142	90	1 078	45	1 006	40	1 041	55	1 257	
Rablinghausen	4	—	—		-	—	—	—	20	
Strohm	181	40				10	—	10	18	
Seehausen	175	15				50	150	47	202	

Digitized by Google

ab. 441. (Fortsetzung.)

IV. aus and. Titeln:	1894 M.	1894 ₰.	1895 M.	1895 ₰.	1896 M.	1896 ₰.	1897 M.	1897 ₰.	1898 M.	1898 ₰.
vom Strassenbau,										
lle	588	84	605	34	583	34	8 575	23	5 423	39
pelingen	322	81	289	6	279	6	331	6	279	6
bshausen	163	13	163	13	163	13	163	13	163	13
mbke	522	9	522	9	577	34	570	4	516	99
en	162	21	225	61	162	21	149	41	177	81
ckland	204	15	203	65	203	65	203	65	203	65
gfeld	233	64	240	64	536	14	231	64	262	74
rneuland-Rockwinkel	1 206	65	1 220	45	1 206	65	1 207	75	1 264	95
erholz	599	2	639	2	599	2	599	2	598	52
rn	1 500	97	1 516	97	1 515	5	1 504	51	1 501	84
stedt	901	37	1 029	12	884	87	869	92	1 094	70
wachhausen	1 204	80	747	65	432	30	400	65	752	15
benhausen	350	39	371	57	421	64	332	84	333	90
sten	785	21	716	39	716	39	712	37	804	9
uenland	342	41	342	41	342	41	341	66	341	66
chting	170	52	170	52	145	52	136	52	136	52
oltmershausen	2 139	25	2 315	63	2 253	12	2 388	19	2 573	22
blinghausen	1 306	89	1 250	57	1 230	32	1 188	57	1 188	57
rohm	872	95	872	95	872	95	860	45	941	20
ehausen	1 629	6	1 629	96	1 629	96	1 613	96	1 611	96
vom Schulwesen,										
Schulgelder u. dgl.,										
alle	4 150	72	1 737	61	1 674	5	1 740	90	1 695	30
röpelingen	2 244	—	2 281	—	2 305	—	2 517	—	2 505	15
slebshausen	948	55	847	60	800	—	946	60	960	50
rambke	1 749	95	1 570	20	1 575	57	1 590	85	1 656	80
üren	490	65	425	30	423	40	425	60	450	20
lockland	1 034	—	917	—	868	—	838	50	776	—
rgfeld	1 233	20	1 252	10	1 140	—	1 350	24	1 353	60
berneuland-Rockwinkel	3 637	50	3 083	60	2 978	75	2 984	—	2 989	40
sterholz	1 565	—	1 467	95	1 399	25	1 379	25	1 429	30
lorn	2 785	5	2 715	25	2 721	—	3 177	90	2 962	1
lastedt	4 669	60	4 539	60	4 930	—	4 830	40	4 758	20
chwachhausen	1 967	20	2 089	30	2 053	70	2 041	80	2 488	42
labenhausen	1 148	—	1 195	—	1 319	—	1 319	—	1 348	—
Arsten	1 540	57	1 397	—	1 312	—	1 298	50	1 260	—
Neuenland	664	60	622	25	566	80	603	20	670	30
Huchting	1 236	—	1 200	—	1 166	—	1 255	—	1 285	—
Woltmershausen	2 683	—	2 663	—	3 105	—	3 313	50	3 483	80
Rablinghausen	3 863	—	4 039	—	3 925	—	4 253	—	4 053	—
Strohm	292	—	293	—	324	—	353	25	352	—
Seehausen	1 899	—	1 811	10	1 932	60	1 765	60	1 949	96
Staatszuschuss,										
Walle	26 489	60	14 399	59	14 889	10	15 119	60	19 068	50
Gröpelingen	15 043	65	14 998	55	15 890	85	17 665	55	21 548	40
Oslebshausen	7 880	95	7 947	—	8 257	—	8 176	—	9 794	—
Grambke	10 593	60	11 396	35	12 982	90	13 787	5	16 636	55
Büren	4 722	40	4 704	—	4 954	90	2 937	33	3 355	65
Blockland	4 762	13	5 373	55	5 417	—	5 457	40	6 920	70
Borgfeld	9 074	—	9 046	—	9 070	—	8 347	—	10 075	—
Oberneuland-Rockwinkel	15 733	60	17 123	55	17 594	—	17 270	80	22 182	30
Osterholz	9 992	—	10 415	—	10 628	80	10 827	20	13 577	15
Horn	19 863	50	20 011	10	20 429	49	21 158	40	24 829	90
Hastedt	32 472	—	34 152	—	36 152	50	39 872	—	52 075	90
Schwachhausen	11 209	45	10 165	17	9 665	—	10 444	50	13 477	—
Habenhausen	5 348	70	5 291	90	6 810	95	6 810	95	8 324	60
Arsten	13 076	95	12 866	30	13 337	80	14 121	—	17 130	50
Neuenland	4 857	—	4 961	50	5 199	—	3 768	—	5 221	—
Huchting	8 091	80	8 245	75	8 657	—	9 301	50	10 590	85
Woltmershausen	25 075	95	26 435	67	25 172	40	26 120	5	32 160	—
Rablinghausen	16 000	65	16 184	—	16 709	55	17 032	80	21 240	45
Strohm	2 338	—	2 342	—	2 380	50	2 549	—	3 077	15
Seehausen	5 017	15	4 900	50	4 800	80	4 368	95	5 091	—
von der Armenpflege,										
Walle	1 410	78	932	23	1 711	79	1 363	77	2 275	67
Gröpelingen	893	25	976	15	970	15	917	46	431	90
Oslebshausen	—	—	3	—	—	—	106	—	—	—
Grambke	1 003	4	803	45	526	51	814	26	252	41
Büren	—	—	—	—	—	—	—	—	—	—
Borgfeld	72	1	—	—	253	56	—	—	—	—

Digitized by Google

Tab. 44. Steins-	1894		1895		1896		1897		18	
	M	₰	M	₰	M	₰	M	₰	M	₰
Oberneuland-Rockwinkel	124	15	632	21	1 924	54	30	75	78	
Osterholz	46	87	233	—	20	50	212	64	22	
Horn	1 651	12	4 162	11	2 109	64	1 799	45	1 [illegible]	
Hastedt	6 912	90	7 213	75	4 016	52	11 098	8	7 [illegible]	
Schwachhausen	2 891	45	2 873	9	2 750	30	3 220	19	3 [illegible]	
Hastedt	1	75	—	—	—	—	—	—		
Vahr	670	98	152	34	146	76	120	25		
Neuenland	9	38	85	5	98	30	41	80		
Huchting	—	—	142	55	26	40	148	67		
Walle	4 069	28	6 432	59	6 290	—	5 239	15	5 [illegible]	
Kattenturm	—	—	—	—	510	—	446	25		
Strom	152	65	192	—	199	59	216	—		
Seehausen	2 [illegible]	41	483	68	58	3	52	70		
von den Ländereien.										
Walle	640	—	450	—	655	—	785	—		
Hastedt	1 552	—	1 032	—	928	—	1 674	—	1 [illegible]	
Schwachhausen	232	—	158	—	130	—	196	—		
vereinnahmte Staatssteuern.										
Bergedorf	—	—	—	—	—	—	—	—	—	
Klosterhausen	—	—	—	—	—	—	—	—	—	
Vegesack	—	—	—	—	—	—	—	—	—	
Neuenland	—	—	—	—	—	—	—	—	—	
Huchting	—	—	—	—	—	—	—	—	—	
Ueber im Landgebiet:										
überhaupt	483 324	53	478 764	63	485 243	45	511 027	95	576 431	
davon										
gewöhnliche Einnahmen	483 324	53	478 764	63	485 243	45	511 027	95	576 431	
ungewöhnliche Einnahmen	—	—	—	—	—	—	—	—	—	
und zwar										
I. aus direkten Abgaben:										
Grund- u. Gebäudesteuer	143 948	66	145 073	82	146 554	19	150 481	4	157 75	
Gewerbesteuer	2 547	—	2 960	87	3 323	94	3 925	39	4 45	
II. aus indirekten Abgaben:										
Hundesteuer	3 347	50	3 280	50	3 209	—	3 499	—	3 71	
Wirtschafts- u. Schankgewerbesteuer	1 557	20	1 602	60	1 652	95	1 819	85	2 03	
Lustbarkeit	1 478	90	1 716	23	1 490	72	1 623	58	1 88	
III. vom Eigenthum:										
Miethen, Pacht u. Kapitalien	5 166	22	4 994	33	5 413	33	5 696	93	5 60	
IV. aus anderen Titeln:										
Armenpflege	15 206	36	15 072	73	14 755	7	22 380	57	20 170	
Schulwesen u. dergl.	39 801	59	36 146	86	36 519	12	37 984	9	38 426	
Wegebau	247 643	8	240 959	48	248 999	54	255 135	8	316 376	
Polizeiwesen	4 336	3	4 571	90	3 613	70	4 127	55	3 929	
Kirchen- u. Pfarrwesen	15 867	99	20 745	30	17 998	89	21 699	87	20 147	
Verschiedene	2 424	—	1 640	—	1 713	—	2 655	—	1 932	
Beiträge	—	—	—	—	—	—	—	—	—	
Zusammen	152 879	26	154 634	3	156 230	80	161 348	86	169 849	
Ausgaben	330 445	27	324 130	60	329 012	65	349 679	9	406 582	

Als [illegible] Ausgaben sind wie bei den Stadtgemeinden nur solche für rentes[illegible] ungewöhnliche Einnahmen diejenigen, welche nur in Folge einer [illegible] wurden. Die unter IV bei Armenpflege eingestellten „Beiträge" be[illegible] jährlichen Zahlungen der Einwohner in Hastedt und Schwach[illegible] Armenpflege in ihren Gemeinden. Die Abgaben, obwohl im J. 1895 nur [illegible] ausmachend, bilden die eigentlichen Einnahmen; die übrigen Poster[illegible] sind durchlaufende Einnahmen, wie die betreffenden Ausgaben.

[illegible] der Gemeinden der Kreis und die Deichverbände erhoben; in einzelnen [illegible] Erleuchtungs- und Wassersteuer gezahlt. Gezahlt wurden:

	Gemeinde-abgaben		Kreis-abgaben		Deich-abgaben		stadtbrem. Steuern		zu-sammen	
	M	₰	M	₰	M	₰	M	₰	M	₰
1894	152 879	26	38 821	12	22 822	87	12 629	57	227 152	82
1895	154 634	3	39 525	63	21 182	40	13 262	99	228 605	5
1896	156 230	80	40 [illegible]		[illegible]	26	14 999	97	240 516	45
1897	161 348	86	40			62	15 584	59	238 200	81
1898	169 849	2	41			13	17 360	60	233 041	87

Digitized by Google

ab. 442. (Fortsetzung.)

und zwar in		Gemeinde-abgaben		Kreis-abgaben		Deich-abgaben		stadtbrem. Steuern		zu-sammen	
		M.	₰.	M.	₰.	M.	₰.	M.	₰.	M.	₰.
lle	1894	13 468	70	1 622	49	952	18	1 337	10	17 380	47
	1895	13 942	19	1 685	31	944	47	1 355	5	17 927	2
	1896	12 061	32	1 723	1	1 857	48	1 409	19	17 051	—
	1897	13 008	2	1 777	47	1 843	49	1 703	89	18 332	87
	1898	12 827	90	1 852	82	—	—	2 127	50	16 808	22
pelingen	1894	12 242	92	1 912	32	552	81	459	68	15 167	73
	1895	12 469	31	1 933	18	601	73	401	95	15 406	17
	1896	12 428	96	1 969	98	1 201	13	403	5	16 003	12
	1897	13 428	28	2 063	29	1 207	73	468	57	17 167	87
	1898	13 806	8	2 106	74	—	—	499	3	16 411	85
lebshausen	1894	3 190	98	942	42	159	55	—	—	4 292	95
	1895	2 194	71	942	67	129	72	—	—	3 267	10
	1896	2 220	57	954	6	756	10	—	—	3 930	73
	1897	2 210	98	973	25	260	52	—	—	3 444	75
	1898	2 198	81	968	1	—	—	—	—	3 166	82
rambke	1894	5 775	62	2 229	4	279	88	—	—	8 284	54
	1895	5 992	77	2 268	80	281	31	—	—	8 542	88
	1896	5 975	12	2 287	58	3 101	16	—	—	11 363	86
	1897	7 077	44	2 293	95	564	28	—	—	9 935	67
	1898	7 016	66	2 318	86	—	—	—	—	9 335	52
3ören	1894	709	66	658	4	—	—	—	—	1 367	70
	1895	703	88	661	18	—	—	—	—	1 365	6
	1896	1 197	26	665	61	1 016	48	—	—	2 879	35
	1897	2 145	80	666	53	—	—	—	—	2 812	33
	1898	1 634	44	669	33	—	—	—	—	2 303	77
Blockland	1894	2 936	35	1 194	—	556	3	—	—	4 686	38
	1895	2 914	23	1 195	35	556	3	—	—	4 665	61
	1896	4 348	79	1 201	5	1 111	76	—	—	6 661	60
	1897	2 932	16	1 205	5	1 111	76	—	—	5 248	97
	1898	4 391	41	1 213	25	—	—	—	—	5 604	66
Borgfeld	1894	2 305	82	1 848	20	330	71	—	—	4 484	73
	1895	2 124	14	1 852	64	328	84	—	—	4 305	62
	1896	2 172	66	1 857	98	661	17	—	—	4 691	81
	1897	3 942	64	1 858	85	660	85	—	—	6 462	34
	1898	5 723	63	1 864	61	—	—	—	—	7 588	24
Oberneuland-Rockwinkel	1894	11 794	11	3 656	67	1 449	58	—	—	16 900	36
	1895	11 725	63	3 677	81	1 473	63	—	—	16 877	7
	1896	11 938	7	3 737	76	2 907	56	—	—	18 583	39
	1897	12 028	61	3 747	27	2 968	60	—	—	18 744	48
	1898	12 105	89	3 829	66	—	—	—	—	15 935	55
Osterholz	1894	4 201	69	1 782	39	579	35	—	—	6 563	43
	1895	4 290	22	1 806	93	581	43	—	—	6 678	58
	1896	4 484	44	1 821	39	1 163	6	—	—	7 468	89
	1897	4 535	79	1 830	82	1 165	37	—	—	7 531	98
	1898	6 512	69	1 759	32	—	—	—	—	8 272	1
Horn	1894	13 479	47	5 078	46	1 759	63	1 248	74	21 566	30
	1895	14 007	14	5 128	77	1 762	64	1 344	7	22 242	62
	1896	13 565	18	5 170	64	3 539	57	1 264	75	23 540	14
	1897	13 643	89	5 204	88	3 546	76	1 267	18	23 662	71
	1898	12 514	1	5 211	12	—	—	1 370	35	19 095	48
Hastedt	1894	27 295	6	3 310	59	748	71	4 682	71	36 037	7
	1895	28 238	1	3 428	93	763	30	5 120	84	37 551	8
	1896	28 712	20	3 553	19	1 556	81	6 424	58	40 246	78
	1897	29 960	19	3 741	12	1 599	41	6 547	20	41 847	92
	1898	31 216	60	3 829	75	—	—	6 657	16	41 703	51
Schwachhausen	1894	6 670	62	2 050	89	496	20	3 260	47	12 478	18
	1895	7 575	94	2 237	52	502	20	3 371	99	13 687	65
	1896	7 754	48	2 310	55	1 029	89	3 747	94	14 842	86
	1897	5 703	42	2 330	93	1 040	27	3 498	22	12 572	84
	1898	6 071	53	2 551	27	—	—	4 176	53	12 799	33
Habenhausen	1894	6 338	58	1 024	74	1 308	30	—	—	8 671	62
	1895	4 357	90	1 032	58	1 320	42	—	—	6 710	90
	1896	4 387	77	1 065	80	669	7	—	—	6 122	64
	1897	4 555	82	1 071	12	672	56	—	—	6 299	50
	1898	4 583	4	1 082	42	673	87	—	—	6 339	33

Digitized by Google

Tab. 442. (Schluss.)

		Gemeinde-abgaben		Kreis-abgaben		Deich-abgaben		stadtbrem. Steuern		zu-sammen
		M.	₰.	M.	₰.	M.	₰.	M.	₰.	M.
Arsten	1894	4 540	99	1 729	99	3 016	26	—	—	9 [illegible]
	1895	4 740	59	1 757	90	2 677	33	—	—	9 [illegible]
	1896	4 789	24	1 798	37	1 347	17	—	—	7 [illegible]
	1897	4 973	77	1 813	34	1 604	86	—	—	8 [illegible]
	1898	5 137	29	1 850	50	1 364	31	—	—	8 [illegible]
Neuenland	1894	1 563	82	1 438	25	2 994	73	—	—	5 [illegible]
	1895	1 592	92	1 432	37	2 968	20	—	—	5 [illegible]
	1896	2 157	55	1 436	1	1 484	51	—	—	5 [illegible]
	1897	2 208	48	1 424	33	1 507	50	—	—	5 [illegible]
	1898	2 461	35	1 431	73	1 482	45	—	—	5 [illegible]
Huchting	1894	3 991	58	1 709	55	—	—	—	—	5 [illegible]
	1895	3 926	7	1 718	72	—	—	—	—	5 [illegible]
	1896	3 412	51	1 749	49	—	—	—	—	5 [illegible]
	1897	4 252	24	1 754	1	—	—	—	—	6 [illegible]
	1898	4 490	61	1 796	59	—	—	—	—	6 [illegible]
Woltmershausen	1894	19 119	48	2 931	58	2 066	76	1 493	55	25 611
	1895	19 540	97	3 030	24	1 887	53	1 513	54	25 972
	1896	20 578	19	3 129	31	1 267	54	1 569	11	26 544
	1897	21 467	61	3 242	54	688	66	1 900	32	27 299
	1898	22 701	91	3 416	25	700	50	2 340	83	29 159
Rablinghausen	1894	7 037	36	1 153	43	1 672	58	147	32	10 010
	1895	7 107	83	1 176	44	1 292	2	155	55	9 731
	1896	6 822	16	1 219	21	1 292	44	181	35	9 515
	1897	6 029	70	1 238	60	—	—	199	21	7 467
	1898	6 363	4	1 256	69	—	—	189	20	7 808
Strohm	1894	1 849	36	892	86	1 647	9	—	—	4 389
	1895	2 721	73	895	9	1 323	74	—	—	4 940
	1896	2 725	94	898	75	1 329	28	—	—	4 953
	1897	2 752	55	905	—	—	—	—	—	3 657
	1898	2 744	54	907	44	—	—	—	—	3 651
Seehausen	1894	4 367	9	1 655	21	2 252	52	—	—	8 274
	1895	4 467	85	1 663	20	1 787	86	—	—	7 918
	1896	4 498	39	1 676	68	1 767	8	—	—	7 942
	1897	4 491	47	1 682	39	—	—	—	—	6 173
	1898	5 347	59	1 694	76	—	—	—	—	7 042

In den einzelnen Gemeinden entfielen von dem Gesammtabgabenbetrag im J. 1898

Tab. 443. auf 1 Einwohner:

Blockland	13,84 M.	Oberneuland-Rockwinkel	7,22 M.	Schwachhausen	6,3[illegible] M.
Neuenland	10,62 „	Horn	6,96 „	Arsten	6,09 „
Borgfeld	8,80 „	Hastedt	6,94 „	Habenhausen	5,90 „
Strohm	8,53 „	Seehausen	6,78 „	Huchting	5,8[illegible] „
Walle	8,52 „	Grambke	6,73 „	Oslebshausen	5,51 „
Rablinghausen	8,41 „	Gröpelingen	6,69 „	Woltmershausen	5,4[illegible] „
Büren	7,63 „			Osterholz	5,16 „

Tab. 444. auf 1000 M. Steuerwerth des steuerpflichtigen Grundeigenthums:

Hastedt	5,74 M.	Osterholz	2,45 M.	Grambke	2,13 M.
Woltmershausen	5,28 „	Blockland	2,30 „	Borgfeld	2,08 „
Gröpelingen	4,70 „	Oberneuland-Rockwinkel	2,26 „	Arsten	2,05 „
Walle	4,41 „	Strohm	2,24 „	Horn	1,97 „
Habenhausen	3,33 „	Seehausen	2,16 „	Huchting	1,83 „
Rablinghausen	3,19 „	Schwachhausen	2,12 „	Büren	1,71 „
Neuenland	2,49 „			Oslebshausen	1,73 „

Die Belastung mit Abgaben war im Rechnungsjahre 1898 nach Tab. 444 am stärksten in Hastedt, am schwächsten in Oslebshausen. Die gleichen Zahlen für frühere Jahre bis 1892 zurück sind in früheren Jahrbüchern veröffentlicht.

Verausgabt wurden, nach den Hauptzwecken der Ausgaben eingetheilt:

Tab. 445.

	1894		1895		1896		1897		1898	
	M.	₰.	M.	₰.	M.	₰.	M.	₰.	M.	₰.
überhaupt	499 927	38	512 195	58	585 654	64	577 065	—	613 150	[illegible]
und zwar in										
Walle	45 801	96	32 463	67	48 352	36	48 653	67	44 329	78
Gröpelingen	30 101	—	30 378	21	58 254	64	41 106	12	39 480	35
Oslebshausen	11 686	66	11 560	92	11 162	8	14 364	16	13 219	12
Grambke	20 266	47	21 959	25	28 998	50	25 093	71	45 199	69
Büren	6 511	50	6 243	16	8 143	—	5 773	85	5 455	74

Digitized by Google

b. 445. (Fortsetzung.)

	1894		1895		1896		1897		1898	
	M.	₰.	M.	₰.	M.	₰.	M.	₰.	M.	₰.
land	9 463	24	9 808	15	9 399	55	10 669	32	12 201	38
feld	17 256	94	17 080	6	18 782	32	29 128	12	21 034	40
neuland-Rockwinkel	36 865	82	34 445	59	36 024	85	32 878	80	37 742	39
rholz	16 536	19	16 898	31	17 164	46	17 618	32	20 768	70
	41 388	55	44 441	15	50 712	98	41 484	93	45 163	72
edt	76 727	46	89 503	53	104 475	19	112 256	9	105 671	6
vachhausen	23 644	27	20 962	74	25 897	75	29 853	15	29 190	64
enhausen	12 091	93	15 953	3	12 557	47	11 865	57	13 546	86
en	20 612	6	19 860	63	21 351	18	23 395	6	25 584	76
enland	7 974	10	8 467	7	8 774	65	6 720	71	8 712	21
hting	12 942	8	13 247	71	19 136	94	16 660	39	18 581	43
ltmershausen	51 275	33	61 280	66	56 784	69	58 066	12	67 494	89
lingbausen	33 144	6	27 983	13	28 867	74	29 704	76	33 564	25
hm	12 676	14	10 765	7	7 259	18	9 271	19	11 489	5
hausen	12 961	62	18 893	54	13 555	11	12 500	96	14 726	66
davon für										
I. Verwaltung im Allgemeinen:										
lle	2 406	50	1 470	43	2 035	24	1 936	64	2 021	28
pelingen	1 409	15	1 540	33	1 378	71	1 467	96	1 339	11
ebshausen	559	69	555	18	573	98	550	20	577	17
ambke	1 086	87	997	43	1 088	99	1 114	1	1 155	6
ren	461	29	485	77	464	99	477	69	629	16
ckland	540	91	523	4	518	11	521	67	557	62
rgfeld	1 232	9	1 019	98	1 250	24	966	11	963	31
erneuland-Rockwinkel	2 085	89	1 679	14	1 966	38	1 714	3	1 887	35
terholz	1 016	15	1 227	95	1 167	5	1 255	7	1 215	22
rn	2 555	47	2 586	61	2 667	10	2 613	68	2 716	50
astedt	2 912	6	2 876	27	3 022	77	3 161	35	3 216	87
hwachhausen	968	4	928	57	919	36	1 000	56	1 026	64
abenhausen	413	—	483	50	503	15	502	68	514	26
rsten	646	22	623	80	608	90	689	96	628	56
euenland	409	5	423	46	468	16	441	81	633	2
uchting	958	10	892	21	910	59	903	87	945	59
Voltmershausen	1 976	13	2 158	73	2 122	1	2 280	42	2 267	66
ablinghausen	862	22	1 031	20	955	31	1 004	68	1 147	64
trohm	633	76	558	80	592	81	620	61	733	94
eehausen	981	6	987	94	984	20	996	48	1 039	45
II. Polizei und polizeiliche Anstalten:										
Polizei einschl. Nachtwachen,										
Walle	450	—	450	—	450	—	450	—	450	—
Gröpelingen	365	—	365	—	365	—	365	—	365	—
Hastedt	550	—	550	—	550	—	550	—	550	—
Schwachhausen	404	50	493	33	412	48	412	72	414	98
Arsten	133	—	234	—	194	—	256	10	203	50
Neuenland	180	—	100	—	140	—	140	—	140	—
Löschwesen,										
Walle	259	65	442	65	1 000	95	214	15	1 351	5
Gröpelingen	283	27	201	80	96	90	184	30	197	87
Oslebshausen	14	40	124	55	30	15	14	95	285	15
Grambke	261	18	46	70	260	75	401	70	134	80
Büren	35	67	—	—	—	—	170	25	83	5
Blockland	17	60	7	85	3	65	—	—	13	50
Borgfeld	67	40	128	19	132	10	325	12	70	90
Oberneuland-Rockwinkel	338	29	558	23	212	50	598	60	331	5
Osterholz	214	56	277	87	108	—	173	30	121	50
Horn	644	70	439	65	2 200	73	928	70	404	63
Hastedt	544	80	222	5	390	30	136	75	313	13
Schwachhausen	106	90	37	85	39	50	26	50	15	—
Habenhausen	554	45	116	80	161	80	15	—	39	40
Arsten	16	20	584	94	313	60	26	—	13	50
Neuenland	146	20	213	75	74	85	603	70	181	90
Huchting	184	10	91	85	150	30	391	40	65	90
Woltmershausen	60	70	51	5	143	61	122	53	218	90
Rablinghausen	143	55	39	—	137	—	39	—	108	30
Strohm	62	—	68	—	437	25	63	—	94	60
Seehausen	378	30	79	—	83	50	70	—	129	14
and. hierher geh. Ausgaben,										
Walle	127	—	100	—	118	—	118	—	118	—
Gröpelingen	9	82	23	73	19	80	35	85	54	73
Oslebshausen	—	—		—	—	—	1	20	3	—
Hastedt	175	[illegible]			671	22	405	54	240	—

Digitized by Google

Tab. 445. (Fortsetzung.)	1894		1895		1896		1897		1898	
	M.	₰	M.	₰	M.	₰	M.	₰	M.	₰
Schwachhausen	115	40	404	40	432	50	414	—	358	—
Woltmershausen	237	65	187	98	160	50	282	50	294	—
III. materielle Kultur:										
Strassen, Wege, Brücken, Deiche,										
Neubauten u. Erweiterungen,										
Walle	—	—	92	10	16 142	30	16 191	29	6 357	1
Gröpelingen	—	—	—	—	—	—	—	—	3 229	8
Oslebshausen	84	11	—	—	—	—	61	77	—	—
Grambke	—	—	1 700	—	1 450	—	962	6	177	8
Büren	—	—	—	—	—	—	—	—	—	—
Blockland	—	—	—	—	—	—	—	—	—	—
Borgfeld	300	—	636	5	4 003	85	6 876	97	3 562	5
Oberneuland-Rockwinkel	4 453	29	2 340	95	1 740	88	35	78	1 721	2
Osterholz	—	—	—	—	—	—	—	—	—	—
Horn	3 689	15	7 026	17	796	78	—	—	574	4
Hastedt	4 148	99	16 000		6 000	—	9 500	—	1 500	—
Schwachhausen	1 019	60	—	—	194	80	210	—	2 359	2
Habenhausen	1 936	63	—	—	—	—	—	—	—	—
Arsten	—	—	—	—	—	—	2 036	—	1 500	—
Neuenland	—	—	—	—	—	—	—	—	—	—
Huchting	—	—	—	—	4 500	—	1 400	—	1 862	35
Woltmershausen	—	—	6 573	24	—	—	—	—	—	—
Rablinghausen	—	—	—	—	—	—	—	—	—	—
Strohm	6 998	45	5 401	44	1 098	88	3 069	56	5 506	9
Seehausen	—	—	—	—	—	—	—	—	—	—
Umbau u. Unterhaltung,										
Walle	532	41	1 025	85	1 009	72	2 226	70	917	3
Gröpelingen	390	50	684	4	486	20	614	50	138	8
Oslebshausen	192	24	408	—	71	7	278	37	200	6
Grambke	659	64	703	12	569	7	780	29	732	6
Büren	107	85	248	99	290	99	141	3	140	3
Blockland	897	45	648	85	710	23	610	30	1 668	6
Borgfeld	1 551	41	2 877	24	771	20	1 235	88	441	6
Oberneuland-Rockwinkel	499	4	548	24	549	54	552	41	660	3
Osterholz	154	12	154	64	124	33	171	95	265	1
Horn	1 485	9	1 261	72	1 481	72	1 455	53	1 599	9
Hastedt	717	35	1 152	83	972	35	700	1	638	9
Schwachhausen	556	13	183	70	101	27	182	24	389	5
Habenhausen	646	25	571	1	443	11	273	66	355	4
Arsten	872	72	1 039	96	1 658	8	1 905	18	2 422	8
Neuenland	30	56	35	19	23	97	27	78	9	7
Huchting	607	52	572	85	295	93	643	18	432	8
Woltmershausen	1 019	22	1 167	63	880	67	1 743	98	2 497	2
Rablinghausen	255	30	500	39	494	97	618	5	585	1
Strohm	231	41	205	94	216	32	325	74	144	1
Seehausen	518	97	481	38	1 616	81	457	92	395	3
IV. geistige u. sittliche Kultur:										
Schulwesen,										
Neubauten u. Vergrösserungen,										
Gröpelingen	—	—	—	—	13 379	65	9 232	34	—	—
Oslebshausen	—	—	—	—	—	—	3 035	15	—	—
Grambke	—	—	—		—	—	1 647	—	19 815	—
Blockland	—	—	—	—	—	—	1 371	25	287	3
Borgfeld	—	—	—	—	—	—	7 702	51	—	—
Osterholz	—	—	—	—	—	—	—	—	25	—
Hastedt	—	—	—	—	19 000	—	—	—	960	5
Schwachhausen	—	—	—	—	—	—	6 850	47	—	—
Habenhausen	—	—	5 553	25	1 260	15	—	—	—	—
Rablinghausen	—	—	—	—	—	—	1 500	98	712	2
Seehausen	—	—	5 049	40	—	—	—	—	2 869	7
and. Ausgaben für Schulwesen,										
Walle	32 710	71	19 849	89	19 136	10	19 126	45	23 380	7
Gröpelingen	20 338	71	19 606	12	19 962	13	22 303	8	26 869	7
Oslebshausen	9 774	39	9 492	25	9 471	51	9 549	62	11 266	7
Grambke	13 578	27	14 173	92	16 534	41	16 614	13	19 570	7
Büren	3 426	97	3 272	77	3 803	85	4 221	46	4 062	2
Blockland	6 524	58	7 195	16	6 746	87	6 766	7	8 298	7
Borgfeld	12 544	29	11 281	98	11 058	4	10 451	38	12 809	3
Oberneuland-Rockwinkel	23 363	93	[illegible]	63	23 154	41	24 308	95	27 618	3
Osterholz	13 380			)	14 472	56	14 055	84	16 429	2
Horn	25 115				25 174	74	27 104	97	30 025	3

Digitized by Google

Tab. 445. (Fortsetzung.)

	1894		1895		1896		1897		1898	
	M.	₰.	M.	₰.	M.	₰.	M.	₰.	M.	₰.
stedt	39 181	96	40 612	92	43 568	50	47 744	95	61 703	52
awachhausen	13 988	42	12 164	10	13 094	5	14 218	10	17 513	60
abenhausen	7 093	82	7 258	71	9 012	—	8 839	95	10 297	31
rsten	15 302	45	15 059	91	16 208	44	16 588	30	19 140	45
uenland	6 062	70	6 208	15	6 847	84	4 805	80	6 754	24
chting	10 206	82	10 349	28	11 360	6	11 519	9	12 805	29
oltmersh.	31 582	61	34 064	34	33 142	9	33 399	50	41 977	4
ablingh.	19 877	20	20 495	66	20 857	63	20 642	15	25 113	50
rohm	3 068	62	3 321	84	3 187	29	3 627	48	3 767	65
ehausen	7 894	55	8 695	68	8 014	84	7 481	85	8 150	55
Armenpflege.										
Neubauten u. Vergrösserungen,										
röpelingen	—	—	—	—	15 366	15	—	—	—	—
orn	—	—	—	—	10 895	51	624	85	—	—
ablinghausen	5 850	30	—	—	—	—	—	—	—	—
and. Ausgaben für Armenpflege,										
Walle	4 441	72	4 162	43	4 027	6	3 793	19	4 902	12
röpelingen	7 296	65	7 949	54	6 833	84	5 020	52	5 536	92
slebshausen	731	91	652	2	685	31	536	90	550	55
rambke	2 142	90	1 820	85	1 650	42	1 278	50	976	12
üren	271	30	20	—	—	—	403	—	175	—
lockland	18	36	—	—	—	—	—	—	—	—
orgfeld	1 158	99	613	98	751	5	503	91	853	24
berneuland-Rockwinkel	5 089	77	4 965	20	6 232	58	4 777	16	4 646	13
sterholz	1 767	21	1 538	13	1 277	65	1 947	87	2 709	10
lorn	7 108	33	7 026	83	6 544	71	5 730	53	6 879	64
lastedt	24 936	75	24 312	85	26 773	9	29 741	25	31 625	18
chwachhausen	4 310	8	3 831	33	4 661	40	4 890	83	5 997	34
labenhausen	763	60	589	14	406	—	391	25	533	29
rsten	2 743	87	2 295	20	2 356	40	1 881	80	1 664	9
Neuenland	1 136	16	1 477	—	1 215	15	696	94	988	51
Huchting	984	90	1 340	88	1 796	92	1 557	21	2 118	32
Woltmershausen	12 519	44	12 744	6	15 947	60	15 944	85	16 081	59
Rablinghausen	1 972	46	1 825	90	2 204	—	1 992	40	1 771	75
Strohm	793	55	779	5	806	63	643	65	655	55
Seehausen	1 151	52	1 619	34	790	25	769	75	757	40
V. Todtenbestattung:										
Friedhöfe, Vergrösserung,										
Hastedt	—	—	—	—	—	—	—	—	—	—
Habenhausen	—	—	696	44	—	—	—	—	—	—
Unterhaltung u. Verwaltung,										
Walle	68	25	91	55	77	60	60	—	60	—
Hastedt	1 359	45	912	30	875	70	2 343	30	809	15
Schwachhausen	108	—	95	40	207	25	71	50	221	70
VII. Finanzverwaltung u. allgem. Lasten:										
Verzinsung d. öffentlichen Schuld,										
Walle	3 039	90	2 976	80	3 438	60	3 614	82	3 711	40
Gröpelingen	—	—	—	—	286	25	954	65	1 148	5
Oslebshausen	327	50	327	50	327	50	327	50	327	50
Grambke	1 946	30	1 926	10	1 848	70	1 698	40	2 028	30
Büren	—	—	—	—	375	—	350	—	350	—
Blockland	953	25	933	25	913	25	893	25	873	25
Borgfeld	383	10	501	25	797	45	1 038	80	1 298	85
Oberneuland-Rockwinkel	1 025	—	960	—	1 151	25	875	—	875	—
Horn	610	—	636	41	914	32	978	75	942	50
Hastedt	2 125	84	2 586	90	2 633	55	3 946	45	4 086	90
Schwachhausen	340	—	267	30	180	—	30	—	375	—
Habenhausen	675	—	675	—	762	50	832	50	797	50
Arsten	34	—	—	—	—	—	—	—	—	—
Huchting	—	—	—	—	122	50	245	—	350	—
Woltmershausen	1 240	65	1 286	90	1 345	65	1 229	40	1 113	15
Rablinghausen	1 962	50	1 877	50	1 999	28	1 707	50	1 925	29
Strohm	365	—	430	—	420	—	400	—	586	—
Seehausen	500	—	445	—	495	—	448	75	358	75
Tilgung d. öffentlichen Schuld,										
Walle	1 750	—	1 750	—	900	—	900	—	1 050	—
Gröpelingen	—	—	—	—	—	—	300	—	498	—
Oslebshausen	—	—	—	—	—	—	—	—	—	—
Grambke	575	—	575	—	5 575	—	575	—	575	—
Büren	—	—	—	—	1 000	—	—	—	—	—
Blockland	500	—	500	—	500	—	500	—	500	—

Digitized by Google

Tab. 445. (Schluss.)

	1894 M.	₰	1895 M.	₰	1896 M.	₰	1897 M.	₰	189 M.
Borgfeld	—	—	—	—	—	—	—	—	—
Oberneuland-Rockwinkel	—	—	—	—	1 000	—	—	—	1 000
Horn	—	—	—	—	—	—	2 000	—	—
Hastedt	1 000	—	1 500	—	5 000	—	14 000	—	2 000
Schwachhausen	—	—	—	—	—	—	1 500	—	—
Habenhausen	850	—	—	—	—	—	1 000	—	—
Arsten	—	—	—	—	—	—	—	—	1 000
Huchting	2 500	—	3 000	—	3 000	—	—	—	—
Woltmershausen	2 200	—	2 200	—	2 200	—	3 000	—	—
Kattenturm	500	—	—	—	500	—	2 200	—	3 000
Strohm	1 500	—	1 500	—	1 500	—	500	—	2 200
Seehausen							2 250	—	—
Pensionen,									1 000
Walle	—	—	—	—	—	—	—	—	—
Büren	2 200	—	2 200	—	2 200	—	—	—	—
Horn	123	75	—	—	—	—	—	—	—
Schwachhausen	600	—	966	67	600	—	—	—	—
Arsten	—	—	—	—	—	—	—	—	—
and. hierher geh. Ausgaben,									600
Walle	15	82	51	97	16	79	22	43	—
Gropelingen	7	90	7	65	80	1	627	92	31
Oslebshausen	2	42	1	42	2	56	8	50	73
Grambke	16	31	16	13	21	16	22	62	8
Büren	10	42	15	63	8	17	10	42	27
Blockland	11	9	—	—	7	44	6	78	15
Borgfeld	19	66	21	39	18	39	27	44	2
Oberneuland-Rockwinkel	10	61	8	20	17	31	16	87	34
Osterholz	3	92	3	92	14	87	14	29	3
Horn	56	16	7	73	37	37	47	92	3
Hastedt	74	96	17	41	17	71	26	49	20
Schwachhausen	127	20	90	9	55	14	46	23	26
Habenhausen	9	18	9	18	8	76	10	53	26
Arsten	13	60	22	82	11	76	11	72	10
Neuenland	9	43	9	52	4	68	4	68	11
Huchting	—	64	—	64	—	64	—	64	4
Woltmershausen	138	93	46	73	42	56	62	94	—
Kattenturm	20	53	13	48	19	55	—	—	45
Strohm	23	35	—	—	—	—	21	15	—
Seehausen	37	22	35	80	40	51	26	21	—
oder im Landgebiet:									26
überhaupt	499 927	38	512 195	58	585 654	64	577 065	—	613 150
davon									
gewöhnliche Ausgaben	499 927	38	511 499	14	585 654	64	577 065	—	613 150
ungewöhnliche Ausgaben	—	—	696	44	—	—	—	—	—
und zwar zu									
I. Verwaltung im Allgemeinen	24 113	65	23 050	34	24 198	5	24 219	48	25 215
II. Polizei u. polizeiliche Anstalten:									
Polizei einschl. Nachtwachenwesen	2 082	50	2 192	33	2 111	48	2 173	82	2 123
Löschwesen	4 331	92	3 731	78	5 977	44	4 504	95	4 173
and. hierher geh. Ausgaben	665	17	976	11	1 402	2	1 257	9	968
III. materielle Kultur:									
Strassen, Wege, Brücken, Deiche, Anlage u. Erweiterung	22 630	22	39 769	95	35 927	49	40 343	43	28 360
Bauten u. Unterhaltung	11 925	18	14 471	57	12 767	55	14 944	70	14 629
IV. geistige u. sittliche Kultur:									
Schulwesen, Neubauten u. Vergrösserung	—	—	10 602	65	33 639	80	31 339	70	24 669
and. Ausgaben	315 017	13	305 040	14	314 837	36	323 369	12	387 553
Armenpflege, Neubauten	5 850	30	—	—	26 261	66	624	85	—
and. Ausgaben	81 339	47	79 563	73	84 960	6	82 501	51	89 421
V. Todtenbestattung	1 535	70	1 099	25	1 160	55	2 474	80	1 090
	—	—	696	44	—	—	—	—	—
VI. Landesvertheidigung	—	—	—	—	—	—	—	—	—
VII. Finanzverwaltung u. allg. Lasten:									
Verzinsung der öffentlichen Schuld	15 528	4	15 829	81	18 010	80	19 570	77	21 147
Tilgung	11 375	—	11 025	—	21 175	—	28 725	—	12 823
Pensionen	2 923	75	3 166	07	2 800	—	—	—	600
andere Ausgaben	609	35			425	38	1 015	78	373

Digitized by Google

Zu „I Verwaltung im Allgemeinen“ sind die Gehalte der Gemeindebeamten angeschrieben, so- nicht zu II, IV oder V gerechnet werden mussten, ebenso die hierher gehörenden sachlichen n. Die Zahlen zu II „and. hierher geh. Ausgaben“ nennen die Kosten der Strassenreinigung und tung, sowie des Abfuhrwesens in den betreffenden Gemeinden. Als „andere Ausgaben“ zu „IV flege“ sind auch die ersetzten gebucht, als „andere Ausgaben“ zu „VII Finanzverwaltung“ die n und Lasten, welche die Gemeinde für Häuser oder Ländereien zu zahlen hatte, sowie deren ltungskosten.

Bei dem Lesen der Tabelle darf nicht übersehen werden, dass sie Bruttoziffern bringt. Nach elle überwiegen z. B. die Ausgaben für Schulwesen, da sie im J. 1898, die Neubauten und serungen ungerechnet, nicht weniger wie 387 553 ℳ 58 ₰. ausmachten. Den Ausgaben stehen Tab. 441 an Schulgeld u. dgl., sowie an Staatszuschüssen 354 803 ℳ 54 ₰. Einnahmen gegen- o dass die Gemeinden ausser den Neubauten und Pensionen nur noch 32 750 ℳ 4 ₰., gleich auf 1 Einwohner, aufzubringen brauchten. Die Nettoausgaben der Landgemeinden für 1 Schüler Schülerin ihrer Volksschulen betrugen darum im J. 1898 auch nur 5,46 ℳ, während dafür in k 16,86 ℳ, in Bremerhaven 45,02 ℳ und in Bremen 62,77 ℳ zu beschaffen waren. Die Armen- kostete den Landgemeinden im J. 1898 brutto 89 421 ℳ 84 ₰., netto 69 274 ℳ 15 ₰., sie ver- in der Regel die Hauptausgabe. Nachweise über die Kosten in den einzelnen Gemeinden sind 55 mitgetheilt. Nach den Kosten der Armenpflege kommen diejenigen der öffentlichen Schuld, men in demselben Jahre 33 970 ℳ 44 ₰. oder 0,98 ℳ auf je 1 Einwohner gerechnet in Anspruch. n Ausgaben zu III materielle Kultur in Tab. 445, zusammen 42 990 ℳ 2 ₰., sind die bezüg- Einnahmen in Tab. 441 mit 20 170 ℳ. 5 ₰. abzusetzen, als Ausgaben der Gemeinden bleiben 2 819 ℳ 97 ₰. oder 0,66 ℳ auf den Kopf der Bevölkerung. Für die gleichen Zwecke werden em grössere Beträge vom Kreis und den verschiedenen Deichverbänden aufgewendet, die dazu Tab. 442 bezifferten Kreis- und Deichabgaben erheben. Von den übrigen Ausgaben entfallen, für das J. 1898 und 1 Einwohner gerechnet, auf 1 Verwaltung im Allgemeinen 0,73 ℳ, Polizei und polizeiliche Anstalten 0,21 ℳ, während die Ausgaben zu V für Friedhöfe und d. Ausgaben“ zu VII von den betreffenden Einnahmen bestritten werden konnten.

3. die öffentliche Schuld. Gemeindeschulden waren Ende der Rechnungsjahre vorhanden:

446.

		Kapital		Zinsen		zu 3 % umgerechnet:		
						überhpt.	auf 1 Einwohner	auf 1000 ℳ Steuerwerth
		ℳ	₰.	ℳ	₰.	ℳ		
upt	1894	431 155	—	16 363	58	545 453	17,47	7,46
	1895	453 130	—	17 039	96	567 999	17,51	7,65
	1896	521 655	—	19 343	8	644 769	19,66	8,55
	1897	557 700	—	20 596	1	686 534	20,36	8,91
	1898	578 005	—	21 297	32	709 911	20,53	9,01
und zwar in								
	1894	79 800	—	2 976	75	99 225	59,56	31,95
	1895	78 050	—	2 913	63	97 121	55,15	30,37
	1896	101 850	—	3 744	75	124 825	70,21	38,11
	1897	100 950	—	3 711	37	123 712	65,80	35,73
	1898	99 900	—	3 672	75	122 425	62,05	32,09
ingen	1896	20 000	—	700	—	23 333	9,97	6,72
	1897	32 900	—	1 151	50	38 383	16,05	10,78
	1898	32 600	—	1 141	—	38 033	15,51	10,89
hausen	1894	8 500	—	327	50	10 917	20,52	6,53
	1895	8 500	—	327	50	10 917	20,15	6,49
	1896	8 500	—	327	50	10 917	20,56	6,37
	1897	8 500	—	327	50	10 917	19,19	6,35
	1898	8 500	—	327	50	10 917	19,15	5,97
ke	1894	54 675	—	2 187	—	72 900	56,08	17,08
	1895	54 100	—	2 164	—	72 133	55,19	16,80
	1896	48 525	—	1 941	—	64 700	49,69	15,00
	1897	47 950	—	1 918	—	63 933	47,15	14,68
	1898	67 375	—	2 595	—	86 500	62,41	19,66
	1894	11 000	—	385	—	12 833	57,29	12,95
	1895	11 000	—	385	—	12 833	56,79	12,88
	1896	10 000	—	350	—	11 667	51,85	11,63
	1897	10 000	—	350	—	11 667	50,51	11,56
	1898	10 000	—	350	—	11 667	51,17	11,56
land	1894	24 800	—	943	25	31 442	78,80	13,08
	1895	24 300	—	923	25	30 775	74,69	12,85
	1896	23 800	—	903	25	30 108	74,16	12,53
	1897	23 300	—	883	25	29 441	72,16	12,17
	1898	22 800	—	863	25	28 775	71,05	11,80
feld	1894	14 930	—	550	95	18 365	21,43	5,07
	1895	20 930	—	760	95	25 365	28,76	6,98
	1896	20 930	—	760	95	25 365	29,16	6,97
	1897	34 000	—	1 190	—	39 667	45,02	10,89
	1898	37 430	—	1 317	20	43 906	50,94	12,06

Digitized by Google

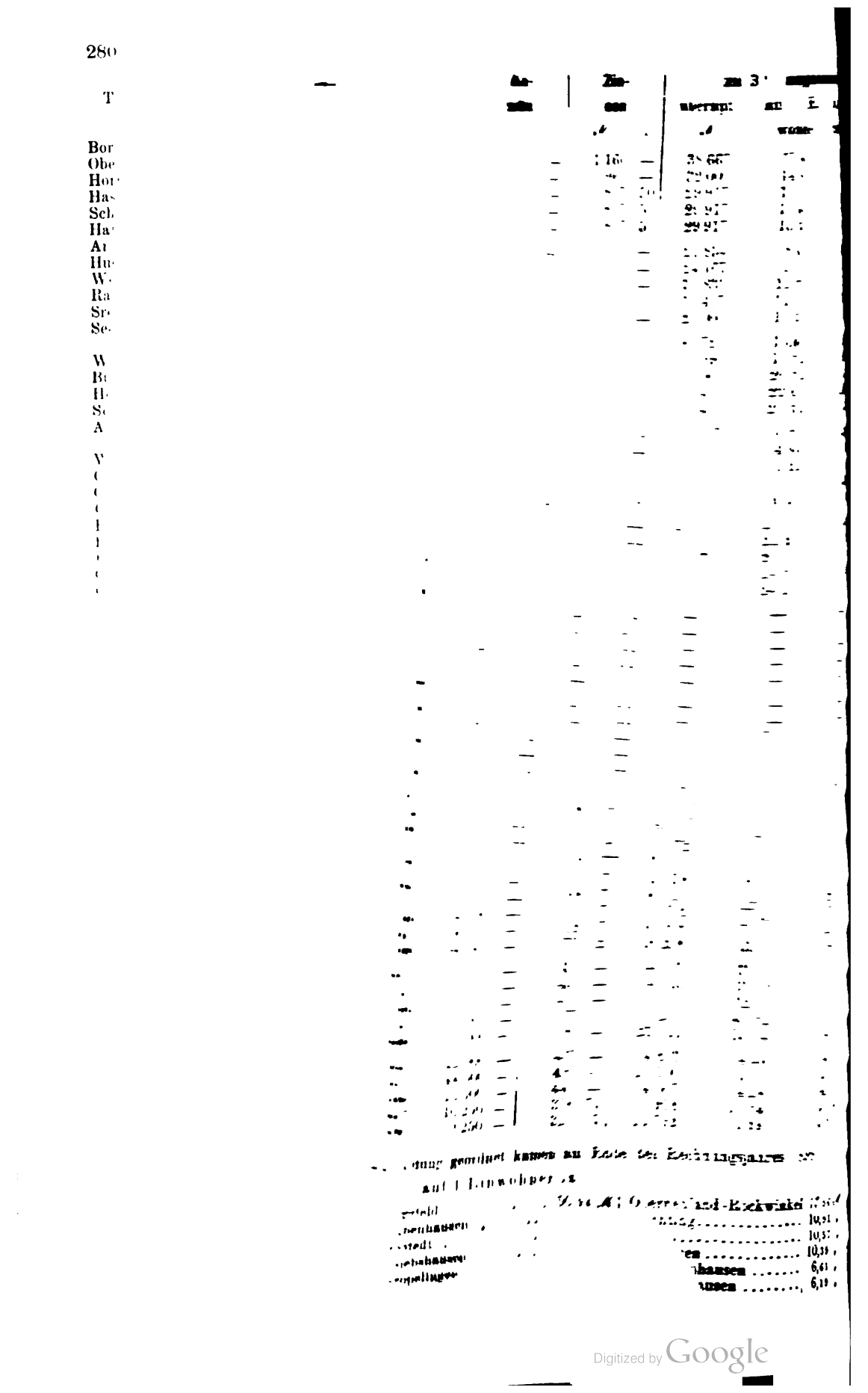

auf je 1000 ℳ Steuerwerth des steuerpflichtigen Grundeigenthums in

.....	32,09 ℳ	Borgfeld	12,06 ℳ	Oslebshausen	5,97 ℳ
sen	24,90 „	Blockland	11,80 „	Oberneuland-Rockw....	4,24 „
.....	19,66 „	Büren	11,56 „	Huchting.....	3,39 „
.....	17,95 „	Gröpelingen	10,89 „	Seehausen.....	3,31 „
.....	14,09 „	Woltmershausen	6,36 „	Horn	3,00 „
en	13,66 „			Schwachhausen	2,07 „

Am höchsten verschuldet ist Walle. Die Gemeinden Osterholz, Arsten und Neuenland sind ılden. Verwendet wurden sämmtliche Anleihen für nicht zinsentragende Anlagen; von der ıde des Rechnungsjahres 1898 z. B. waren, auch hier zu 3 pct. umgerechnet, angeliehen für:

9.	Strassen, Wege etc. ℳ	Schul-wesen ℳ	An-deres ℳ	Tab. 449. (Schluss.)	Strassen, Wege etc. ℳ	Schul-wesen ℳ	An-deres ℳ
t.....	501 139	148 597	60 175	Horn	19 333	—	9 667
war in				Hastedt	68 604	40 833	21 000
.....	122 425	—	—	Schwachhausen	12 500	—	—
gen.....	—	15 400	22 633				
usen	10 917	—	—	Habenhausen	22 500	3 500	—
e	63 167	23 333	—	Huchting	11 667	—	—
.....	11 667	—	—	Woltmershausen...	11 667	23 500	—
ıd.....	28 775	—	—	Rablinghausen ...	21 833	30 500	6 875
l.....	35 000	8 906	—	Strohm	23 000	—	—
ıld.-Rockw..	29 917	—	—	Seehausen	8 167	2 625	—

Von der Gesammtsumme kamen auf Strassen, Wege und Brücken (einschl. Siele und Kanäle) ct., auf Schulwesen 20,93 pct. und auf Anderes 8,48 pct. Unter „Anderes" befinden sich 51 425 ℳ menhäuser und 8 750 ℳ für eine Friedhofskapelle.

V. Vergleichungen.

Gemeindeabgaben (die Kreis- und Deichabgaben eingerechnet) sind erhoben:

. 450.	1894 ℳ	₰	1895 ℳ	₰	1896 ℳ	₰	1897 ℳ	₰	1898 ℳ	₰
	überhaupt:									
emen nach Tab. 416.....	2 105 094	16	2 179 859	29	2 290 589	12	2 349 686	31	2 417 171	90
gesack (Tab. 432)	47 739	80	44 550	98	48 840	67	49 014	29	49 910	24
remerhaven (Tab. 436).....	248 612	22	251 557	4	257 374	2	263 973	89	274 303	66
andgebiet (Tab. 441).....	227 152	82	228 605	5	240 516	45	238 200	81	233 041	87
	auf den Kopf der Bevölkerung:									
remen.....	15	26	15	45	15	90	15	86	15	88
egesack	13	13	11	75	12	90	13	6	12	99
Bremerhaven.....	15	33	13	86	15	6	14	82	15	2
Landgebiet.....	7	28	7	5	7	33	7	6	6	74
	auf je 1000 ℳ Steuerwerth des steuerpflichtigen Grundeigenthums:									
Bremen.....	5	13	5	20	5	32	5	25	5	21
Vegesack	5	67	5	25	5	69	5	56	5	46
Bremerhaven.....	5	66	5	61	5	67	5	66	5	69
Landgebiet	3	11	3	8	3	19	3	9	2	96

Die früher, z. B. im 2 Heft des Jahrbuchs für 1891, S. 481, gemachte Vergleichung der Ababen mit dem steuerpflichtigen Einkommen der Bevölkerung, das der juristischen Personen ungerechnet, st unterlassen, weil das letztere eigentlich eingerechnet werden muss, seine Vertheilung auf die Steuerzahler aber nicht bekannt ist, die Vergleichung darum sehr leicht für einen Staatstheil zu hohe, für andere zu niedrige Zahlen ergeben könnte. — Kreisabgaben sind in den Stadtgemeinden überhaupt nicht erhoben, Deichabgaben in Vegesack und Bremerhaven nicht; in Bremen haben die letzteren in den J. 1894 bis 1898 je 14 177 ℳ 50 ₰, 14 713 ℳ 53 ₰, 17 107 ℳ — ₰, 17 808 ℳ 28 ₰ und 5 088 ℳ 8 ₰ betragen.

Die öffentliche Schuld, sämmtliche Anleihen in eine 3 pct. umgerechnet, betrug Ende der Rechnungsjahre

Tab. 451.	1894	1895	1896	1897	1898
	auf den Kopf der Bevölkerung überhaupt:				
in Bremen (Tab. 420)	164,65 ℳ	160,64 ℳ	151,33 ℳ	147,14 ℳ	165,56 ℳ
„ Vegesack (Tab. 434)	145,89 „	138,97 „	167,03 „	172,83 „	165,51 „
„ Bremerhaven (Tab. 438).....	165,37 „	140,74 „	145,88 „	136,56 „	155,14 „
im Landgebiet (Tab. 446).....	17,47 „	17,51 „	19,66 „	20,36 „	20,53 „

Digitized by Google

Tab. 451. (Schluss.)

	1894	1895	1896	1897	1898
darunter für nicht zinsentragende Anlagen:					
in Bremen (Tab. 422)	74,37 ℳ.	72,52 ℳ.	70,91 ℳ.	68,94 ℳ.	82,93 ℳ.
„ Vegesack (Tab. 435)	40,36 „	38,43 „	35,44 „	38,28 „	35,69 „
„ Bremerhaven (Tab. 410)	50,27 „	46,27 „	47,93 „	44,84 „	42,51 „
im Landgebiet (Tab. 449)	17,47 „	17,51 „	19,66 „	20,36 „	20,53 „
auf je 1000 ℳ. Steuerwerth des steuerpflichtigen Grundeigenthums überhaupt:					
in Bremen	55,37 ℳ.	54,06 ℳ.	50,61 ℳ.	48,76 ℳ.	54,32 ℳ.
„ Vegesack	62,96 „	62,13 „	73,67 „	73,54 „	69,55 „
„ Bremerhaven	61,03 „	56,99 „	54,89 „	52,18 „	58,71 „
im Landgebiet	7,46 „	7,65 „	8,55 „	8,91 „	9,01 „
desgl. für nicht zinsentragende Anlagen:					
in Bremen	25,01 ℳ.	24,41 ℳ.	23,71 ℳ.	22,85 ℳ.	27,21 ℳ.
„ Vegesack	17,41 „	17,18 „	15,63 „	16,29 „	15,00 „
„ Bremerhaven	18,55 „	18,74 „	18,03 „	17,13 „	16,09 „
im Landgebiet	7,46 „	7,65 „	8,55 „	8,91 „	9,01 „

Bis zum Anschluss an das deutsche Zollgebiet im Jahre 1888 und dem damit verbundenen Wegfall des grösseren Theils der „Konsumtionsabgabe" war die Belastung mit Gemeindeabgaben am höchsten in Bremen; zur Zeit ist sie (auf den Steuerwerth berechnet) am niedrigsten in den Landgemeinden. Die öffentliche Schuld war Ende des Rechnungsjahres 1898 in Bremen am grössten, denn auf je 1000 ℳ. Steuerwerth entfielen nach Tab. 451 von nicht zinsentragenden Anleihen in Bremen 27,21 ℳ., in Bremerhaven 16,09 ℳ., in Vegesack 15,00 ℳ. und in den Landgemeinden nur 9,01 ℳ.

Digitized by Google

Zwanzigster Abschnitt. **Die gesetzgebenden Faktoren.**

I. Im Allgemeinen.

Die unter der gleichen Ueberschrift im 2 Heft des Jahrbuchs für 1896 auf Seite 596 u. f. auf
nd von Auszügen aus der Verfassung des bremischen Staats geschilderten Einrichtungen bestehen
erändert; auch die dort mitgetheilten Zahlenangaben, Senat und Bürgerschaft betreffend, be-
fen der Ergänzung nicht, da neue Wahlen zur Bürgerschaft erst im Jahre 1899 vorzunehmen sind.

II. Die Wahlen zum Reichstag im bremischen Staat.

1. Bestimmungen der Reichsverfassung. Die Reichsgesetzgebung wird ausgeübt durch den
ıdesrath und den Reichstag; zu einem Reichsgesetze ist die Uebereinstimmung der Mehrheits-
chlüsse beider Versammlungen erforderlich und ausreichend. Insoweit Verträge mit fremden Staaten
ı auf Gegenstände beziehen, welche in den Bereich der Reichsgesetzgebung gehören, ist zu ihrer
ıtigkeit die Genehmigung des Reichstags erforderlich. Die Berufung des Reichstags (durch den
iser) findet alljährlich statt; der Reichstag kann nicht ohne den Bundesrath berufen werden. Die er-
lerlichen Vorlagen werden nach Massgabe der Beschlüsse des Bundesraths an den Reichstag gebracht
l durch Mitglieder des Bundesraths oder durch besonders ernannte Kommissarien vertreten (Reichs-
fassung Art. 5, 11—13 u. 16, im Reichsgesetzblatt für 1871).

Die Verhandlungen des Reichstags sind öffentlich; wahrheitsgetreue Berichte über diese Ver-
ndlungen bleiben von jeder Verantwortlichkeit frei. Die Legislaturperiode des Reichstags dauerte
ıher drei Jahre, durch Gesetz vom 19 März 1888 ist sie auf fünf Jahre verlängert worden. Zur Auf-
sung des Reichstags während derselben ist ein Beschluss des Bundesraths unter Zustimmung des
ıisers erforderlich; im Falle der Auflösung des Reichstags müssen innerhalb eines Zeitraums von
Tagen nach derselben die Wähler, und innerhalb eines Zeitraums von 90 Tagen nach der Auflösung
r Reichstag versammelt werden. Ohne Zustimmung des Reichstags darf die Vertagung desselben
e Frist von 30 Tagen nicht übersteigen und während derselben Session nicht wiederholt werden.
er Reichstag prüft die Legitimation seiner Mitglieder und entscheidet darüber; er regelt seinen
eschäftsgang und seine Disciplin durch eine Geschäftsordnung, und erwählt seinen Präsidenten, seine
icepräsidenten und Schriftführer. Der Reichstag beschliesst nach absoluter Stimmenmehrheit; zur
ültigkeit der Beschlussfassung ist die Anwesenheit der Mehrheit er gesetzlichen Mitglieder
forderlich (Reichsverfassung Art. 22—28).

Kein Mitglied des Reichstags darf zu irgend einer Zeit wegen seiner Abstimmung oder
egen der in Ausübung seines Berufs gethanen Aeusserungen gerichtlich oder disciplinarisch verfolgt,
ler sonst ausserhalb der Versammlung zur Verantwortung gezogen werden. Die Mitglieder des
eichstags dürfen als solche keine Besoldung oder Entschädigung beziehen (das. Art. 30 u. 32).

Der Reichstag geht aus allgemeinen und direkten Wahlen mit geheimer Abstimmung hervor.
Wähler für den Reichstag ist jeder Deutsche, welcher das 25 Lebensjahr zurückgelegt hat, in dem
taat, wo er seinen Wohnsitz hat; für Personen des Soldatenstandes und der Marine ruht die Berech-
igung zum Wählen so lange, als dieselben sich bei der Fahne befinden. Von der Berechtigung zum
Wählen sind ausgeschlossen: 1) Personen, welche unter Vormundschaft oder Kuratel stehen; 2) Personen,
ber deren Vermögen Konkurs- oder Fallitzustand gerichtlich eröffnet worden ist und zwar während der
Dauer dieses Konkurs- oder Fallitverfahrens; 3) Personen, welche eine Armenunterstützung aus öffent-
ichen oder Gemeindemitteln beziehen, oder im letzten der Wahl vorhergegangenen Jahre bezogen haben;
4) Personen, denen in Folge rechtskräftigen Erkenntnisses der Vollgenuss der staatsbürgerlichen Rechte
ntzogen ist, für die Zeit der Entziehung, sofern sie nicht in diese Rechte wieder eingesetzt sind. Ist
ler Vollgenuss der staatsbürgerlichen Rechte wegen politischer Vergehen oder Verbrechen entzogen, so
ritt die Berechtigung zum Wählen wieder ein, sobald die ausserdem erkannte Strafe vollstreckt, oder
durch Begnadigung erlassen ist. Wählbar zum Abgeordneten ist jeder wahlberechtigte Deutsche, welcher
las 25 Lebensjahr zurückgelegt und einem zum Reich gehörigen Staate seit mindestens einem Jahre
ngehört hat, sofern er nicht durch die vorstehend unter 1—4 angeführten Bestimmungen von der Be-
rechtigung zum Wählen ausgeschlossen ist (Reichsverfassung Art. 20, Wahlgesetz §§ 1—4, im Reichs-
gesetzblatt für 1869). Niemand kann gleichzeitig Mitglied des Bundesraths und des Reichstags sein
(Reichsverfassung Art. 9).

Die Gesammtzahl der Abgeordneten beträgt zur Zeit 397; es wählen davon Preussen 235,
Baiern 48, Sachsen 23, Würtemberg 17, Elsass-Lothringen 15, Baden 14, Hessen 9, Mecklenburg-
Schwerin 6, Sachsen-Weimar, Oldenburg, Braunschweig und Hamburg je 3, Sachsen-Meiningen, Sachsen-
Koburg-Gotha und Anhalt je 2, die übrigen 12 Staaten je 1; eine Vermehrung der Zahl in Folge der
steigenden Bevölkerung wird durch Gesetz bestimmt (Reichsverfassung Art. 20, Wahlgesetz § 5, Reichs-
gesetz vom 25 Juni 1873, § 3).

Digitized by Google

Jeder Abgeordnete wird in einem besonderen Wahlkreise gewählt; jeder Wahlkreis zum Zweck der Stimmabgabe in kleinere Bezirke eingetheilt, welche möglichst mit den Ortsgem zusammen fallen sollen, sofern nicht bei volkreichen Ortsgemeinden Unterabtheilungen erforderlich wer Kein Wahlbezirk darf mehr als 3500 Seelen nach der letzten allgemeinen Volkszählung enthal Wer das Wahlrecht in einem Wahlbezirke ausüben will, muss in demselben, oder wenn eine Gem in mehrere Bezirke getheilt ist, in einem derselben zur Zeit der Wahl seinen Wohnsitz haben: Je darf nur an einem Orte wählen. Die Wahlhandlung sowie die Ermittelung des Wahlergebnisses i öffentlich. Das Wahlrecht wird in Person durch verdeckte in eine Wahlurne einzulegende Stimmz ohne Unterschrift ausgeübt; zur Stimmabgabe sind nur Diejenigen zuzulassen, deren Namen in spätestens vier Wochen vor der Wahl, mindestens acht Tage lang, öffentlich ausgelegte und even berichtigte Wählerliste eingeschrieben ist. Die Stimmzettel müssen von weissem Papier und dürfen keinem äusseren Kennzeichen versehen sein; sie sind ausserhalb des Wahllokals mit dem Namen Kandidaten, welchem der Wähler seine Stimme geben will, handschriftlich oder im Wege der Ver fältigung zu versehen. Die Wahl ist direkt; sie erfolgt durch absolute Stimmenmehrheit aller im Wa kreise abgegebenen Stimmen; stellt bei einer Wahl eine absolute Mehrheit sich nicht heraus, so ist unter den zwei Kandidaten zu wählen, welche die meisten Stimmen erhalten haben; bei Stimmengle heit entscheidet das durch den Wahlkommissar zu ziehende Loos. Ueber die Gültigkeit oder gültigkeit der Wahlzettel entscheidet mit Vorbehalt der Prüfung des Reichstags allein der Vorstand Wahlbezirks nach Stimmenmehrheit seiner Mitglieder. Im Falle der Ablehnung oder wenn der Reichs die Wahl für ungültig erklärt, hat die zuständige Behörde sofort eine neue Wahl zu veranlassen; gleicher Weise ist bei Ersatzwahlen für ausgeschiedene Mitglieder des Reichstags zu verfahren. Z übrigen für die Wahlen in Betracht kommenden Vorschriften enthält das Wahlgesetz vom 31 Mai 18 und das Reglement zu demselben vom 28 Mai 1870).

2. Wahlergebnisse. Wahlberechtigt waren für den Reichstag in den J. 1871—1898:

Tab. 452.

im Jahre	in Bremen: Alt-stadt	Neu-stadt	Vorstadt östl. u. nördl.	Vorstadt westliche	Vorstadt südliche	zusammen	in Vegesack	in Bremerhaven	im Landgebiet am rechten Weserufer	im Landgebiet am link. Weserufer	St
1871	?	?	?	?	?	?	?	?	?	?	21
1874	4 110	2 233	5 721	3 888	—	15 952	742	2 755	3 555	2 726	25
1877	4 642	2 557	6 982	5 409	2 024	21 614	767	2 806	3 759	1 449	30
1878	4 844	2 722	7 778	5 296	2 019	22 689	793	2 675	3 743	1 504	31
1881	4 424	2 502	7 483	5 242	2 140	21 791	749	2 895	3 956	1 458	30
1884	4 561	2 731	7 708	5 445	2 333	22 781	802	3 115	3 984	1 527	32
1887	4 865	2 830	8 020	6 129	2 463	24 307	768	3 300	4 233	1 624	34
1890	4 914	3 065	8 345	6 495	2 833	25 652	817	3 727	4 699	1 805	36
1893	4 942	2 982	8 562	8 430	3 209	28 125	725	3 855	4 118	2 079	38
1898	4 918	3 440	9 616	10918	3 643	32 535	791	4 515	4 626	2 498	44
	oder in ‰ der Civilbevölkerung:										
1871	?	?	?	?	?	?	?	?	?	?	
1874	183	192	162	189	—	178	194	235	217	187	
1877	219	222	185	224	214	209	201	240	210	209	
1878	230	235	205	212	202	215	209	230	203	217	
1881	202	207	186	192	187	194	198	219	206	200	
1884	206	224	185	204	190	198	210	225	200	195	
1887	208	216	192	210	188	201	198	228	200	197	
1890	213	226	195	217	191	207	209	228	189	188	
1893	219	219	199	215	198	209	198	239	200	206	
1898	230	261	210	216	183	216	206	248	203	213	

Die auffällig grössere Zahl der Wahlberechtigten in den J. 1877 und 1878 gegenüber J. 1871 und 1874 kommt davon, dass die Wählerverzeichnisse vom erstgenannten Jahre an aus den Grund des Gesetzes über die Einkommensteuer vom 17 December 1874 aufzustellenden Einwohnerlis (vergleiche Seite 19 dieses Heftes), d. h. vollständiger als früher, angefertigt werden konnten. Die Ab nahme der Zahl nach 1878 bis 1893 rührt von der geringeren Einwanderung in diesen Jahren her, hatte eine Abnahme in der Besetzung der Altersklassen über 25 Jahre zur Folge. Es betrug von

Tab. 453.

	1871—77:	1877—93:
Die Zunahme der Bevölkerung des Staats	22 081 K.	41 618 K.
davon kamen auf		
Ueberschüsse der Geburten über die Sterbefälle	15 380 „	33 357 „
„ Zuzüge über die Wegzüge	6 701 „	8 261 „

Von der Zunahme entfielen demnach auf die Zuzüge von 1871 bis 1877 über 30 pct., von 18 bis 1893 nicht ganz 20 pct.

Die Betheiligung bei der Wahl in dem ganzen Zeitraum von 1871 bis 1898 war i ganzen Staatsgebiet, wie die folgende Tabelle zeigt, am stärksten im J. 1898, am schwächsten im J. 18 von den einzelnen Theilen der Stadt Bremen oder des Staats zeigt Bremen südliche Vorstadt und am in den J. 1890 und 1898 die höchste, das Gebiet am linken Weserufer im J. 1884, die niedrigste Ziffe

Von den in Tab. 452 bezifferten Wählern er Wahl:

Digitized by Google

b. 454.

im Jahre	in Bremen: Alt-stadt	Neu-stadt	Vorstadt: östl. u. nördl.	Vorstadt: westliche	Vorstadt: südliche	zusammen	in Vegesack	in Bremerhaven	im Landgebiet: am recht. Weserufer	im Landgebiet: am link. Weserufer	im Staat
. . . . .	2 346	1 010	2 890	1 250	—	7 496	219	403	760	767	9 645
. . . . .	3 191	1 612	4 226	2 640	—	11 669	395	1 814	1 670	1 623	17 171
. . . . .	3 297	1 685	4 947	3 431	1 244	14 604	366	1 696	1 979	697	19 342
. . . . .	3 558	1 949	5 643	3 598	1 282	16 030	433	1 558	2 201	719	20 941
. . . . .	3 251	1 678	5 297	3 420	1 237	14 883	386	1 930	2 048	667	19 914
. . . . .	3 377	1 870	5 705	3 629	1 598	16 179	405	1 631	2 120	674	21 009
erste Wahl...	4 143	2 372	6 945	4 771	2 134	20 365	537	2 316	3 413	1 313	27 944
Stichwahl	4 250	2 411	7 024	4 953	2 162	20 800	524	2 486	3 467	1 343	28 620
erste Wahl...	4 221	2 621	7 306	5 301	2 511	21 960	545	2 594	3 889	1 526	30 514
Stichwahl	4 419	2 773	7 671	5 679	2 615	23 187	580	2 807	4 208	1 629	32 411
. . . . .	4 441	2 741	7 781	7 607	2 986	25 556	561	2 627	3 672	1 869	34 285
. . . . .	4 443	3 169	8 805	10 015	3 404	29 836	591	3 161	4 192	2 298	40 078
	oder in ‰ aller Wähler:										
. . . . .	?	?	?	?	?	?	?	?	?	?	439
. . . . .	776	722	739	679	—	732	532	658	470	595	667
. . . . .	710	659	709	634	615	676	477	604	526	481	636
. . . . .	735	716	726	679	626	707	516	582	588	478	667
. . . . .	735	671	708	652	578	683	515	667	518	457	646
. . . . .	740	685	740	666	685	710	505	521	532	441	652
erste Wahl...	852	838	866	778	866	838	699	702	806	808	816
Stichwahl	874	852	876	808	878	856	652	753	819	827	836
erste Wahl...	859	855	875	817	886	856	667	696	828	845	831
Stichwahl	899	905	918	875	934	904	710	753	895	902	883
. . . . .	899	919	909	902	931	909	774	681	892	899	881
. . . . .	903	921	916	917	934	917	747	700	906	920	891

Von den abgegebenen gültigen Stimmen

Tab. 455.

im Jahre	in Bremen: Alt-stadt	Neu-stadt	Vorstadt: östl. u. nördl.	Vorstadt: westliche	Vorstadt: südliche	zusammen	in Vegesack	in Bremerhaven	im Landgebiet: am recht. Weserufer	im Landgebiet: am link. Weserufer	im Staat
1871:											
ammen.....	2 303	994	2 854	1 241	—	7 392	219	399	755	751	9 516
entfielen auf											
tionalliberale....	2 101	812	2 370	1 017	—	6 300	217	345	582	529	7 973
cialdemokraten ..	192	179	461	223	—	1 055	2	54	173	222	1 506	
d. Kandidaten ...	10	3	23	1	—	37	—	—	—	—	37
1874:											
sammen.....	3 173	1 606	4 204	2 630	—	11 613	394	1 790	1 644	1 607	17 048
entfielen auf											
tionalliberale....	2 776	1 367	3 739	2 058	—	9 940	370	1 219	1 340	1 031	13 900
cialdemokraten ..	390	238	463	570	—	1 661	24	570	304	576	3 135
d. Kandidaten ...	7	1	2	2	—	12	—	1	—	—	13
1877:											
sammen.....	3 280	1 674	4 913	3 405	1 234	14 506	362	1 685	1 961	694	19 208
entfielen auf											
tionalliberale....	2 419	1 071	3 534	2 006	292	9 322	318	1 007	1 243	438	12 328
cialdemokraten ..	821	589	1 342	1 378	941	5 071	44	678	714	253	6 760
d. Kandidaten ...	40	14	37	21	1	113	—	—	4	3	120
1878:											
sammen.....	3 528	1 934	5 615	3 573	1 271	15 921	432	1 556	2 190	713	20 812
entfielen auf											
tionalliberale....	2 528	1 275	4 040	2 345	458	10 646	384	1 138	1 574	550	14 292
cialdemokraten ..	933	638	1 502	1 195	798	5 066	46	416	614	160	6 302
ltramontane.....	38	15	42	20	12	127	1	2	—	1	131
nd. Kandidaten ...	29	6	31	13	3	82	1	—	2	2	87
1881:											
sammen.....	3 233	1 671	5 272	3 391	1 233	14 800	386	1 918	2 039	664	19 807
entfielen auf											
tionalliberale....	2 375	1 164	3 880	2 316	498	10 233	236	875	1 449	536	13 329
cialdemokraten ..	643	441	1 041	889	687	3 701	67	204	535	109	4 616
Konservative	175	49	329	176	42	771	83	835	52	19	1 760
ltramontane.....	26	15	14	7	3	65	—	—	—	—	65
nd. Kandidaten ...	14	2	8	3	3	30	—	4	3	—	37
1884:											
sammen.....	3 367	1 864	5 683	3 616	1 589	16 119	405	1 599	2 110	673	20 906
entfielen auf											
tionalliberale....	1 838	710	3 213	1 615	280	7 656	281	1 065	1 060	464	10 526

Digitized by Google

Tab. 455. (Schluss.)

	in Bremen						in Ve-	in Bre-	im Landgebiet	
	Alt-	Neu-	Vorstadt			zu-	ge-	mer-	am recht.	am link.
	stadt	stadt	östl. u. nördl.	west- liche	süd- liche	sammen	sack	haven	Weserufer	
Deutschfreisinnige .	862	694	1 340	1 075	429	4 400	71	200	508	71
Socialdemokraten ..	604	440	1 058	880	872	3 854	52	305	533	136
Ultramontane	55	17	62	40	7	181	—	11	5	—
and. Kandidaten...	8	3	10	6	1	28	1	18	4	2
1887										
erste Wahl:										
zusammen	4 137	2 366	6 932	4 762	2 130	20 327	536	2 300	3 411	1 310
entfielen auf										
Nationalliberale ...	1 813	759	3 257	1 790	420	8 039	355	1 401	1 362	736
Deutschfreisinnige .	1 350	861	2 144	1 498	457	6 310	112	392	925	258
Socialdemokraten ..	901	715	1 467	1 423	1 236	5 742	67	506	1 114	314
Ultramontane	72	28	62	49	16	227	—	—	8	1
and. Kandidaten...	1	3	2	2	1	9	2	1	2	1
Stichwahl:										
zusammen	4 240	2 401	7 017	4 947	2 160	20 765	521	2 479	3 463	1 342
entfielen auf										
Nationalliberale ...	1 896	831	3 420	1 899	458	8 504	376	1 658	1 467	820
Deutschfreisinnige .	2 344	1 570	3 597	3 048	1 702	12 261	145	821	1 996	522
1890										
erste Wahl:										
zusammen	4 207	2 616	7 294	5 300	2 507	21 924	544	2 588	3 887	1 525
entfielen auf										
Nationalliberale ...	1 728	777	3 561	1 767	439	8 272	337	1 111	1 231	550
Deutschfreisinnige .	708	399	1 211	828	240	3 386	84	204	328	97
Socialdemokraten ..	1 764	1 439	2 517	2 700	1 828	10 248	123	1 268	2 326	878
Ultramontane	—	1	—	1	—	2	—	—	—	—
and. Kandidaten...	7	—	5	4	—	16	—	5	2	—
Stichwahl:										
zusammen	4 390	2 761	7 637	5 664	2 643	23 095	578	2 795	4 201	1 629
entfielen auf										
Nationalliberale ...	2 339	1 177	4 733	2 585	661	11 495	427	1 570	1 657	746
Socialdemokraten ..	2 051	1 584	2 904	3 079	1 982	11 600	151	1 225	2 544	883
1893:										
zusammen	4 426	2 731	7 757	7 588	2 978	25 480	558	2 621	3 667	1 869
entfielen auf										
Deutschfreisinnige .	2 620	1 405	5 302	3 909	1 107	14 343	421	1 427	1 879	981
Antisemiten.....	117	61	184	67	25	454	7	74	18	2
Socialdemokraten ..	1 686	1 264	2 270	3 609	1 846	10 675	128	1 116	1 770	883
and. Kandidaten...	3	1	1	3	—	8	2	4	—	—
1898:										
zusammen	4 426	3 158	8 781	9 990	3 397	29 752	590	3 158	4 184	2 297
entfielen auf										
Deutschfreisinnige .	2 533	1 441	5 991	4 575	1 294	15 834	440	1 563	2 073	1 014
Antisemiten.....	66	32	87	89	25	299	3	66	10	5
Socialdemokraten ..	1 823	1 681	2 690	5 317	2 078	13 589	147	1 527	2 095	1 278
and. Kandidaten...	4	4	13	9	—	30	—	2	6	—

Die Mehrzahl der Stimmen entfiel mit Ausnahme der Wahlen in den J. 1887, 1890, 1893 u. 1898 auf die nationalliberalen Kandidaten; von allen Stimmen vereinigten sich auf sie

Tab. 456.	überhaupt:	‰
1871	7 973	838
1874	13 900	815
1877	12 328	642
1878	14 292	687
1881	13 329	673

Tab. 456. (Schluss.)	überhaupt:	‰
1884	10 526	503
1887 erste Wahl ..	11 893	427
Stichwahl....	12 825	460
1890 erste Wahl ..	11 501	377
Stichwahl....	15 895	492

Bei der Stichwahl im J. 1887 kann eine kleine Anzahl Freisinniger für den nationalliberalen Kandidaten gestimmt haben (vergl. Weserzeitung vom 21 und 22 Febr. 1887); der grösste Theil der bei der ersten Wahl abgegebenen socialdemokratischen Stimmen wird dagegen bei der Stichwahl dem freisinnigen Kandidaten zugefallen sein, vielleicht auch ein Theil der ultramontanen. In Bezug auf die Stichwahl im J. 1890 ergiebt ein Vergleich der Stimmenzahl, dass in stadtbremischen Bezirken eine kleine Anzahl Freisinniger für den socialdemokratischen Kandidaten gestimmt haben muss. Bei der Wahl im J. 1893 fehlen die nationalliberalen Stimmen, weil der gewählte Deutschfreisinnige von beiden [illegible] aufgestellt war.

Die Zahl der socialdemokratischen [illegible] den einzelnen Wahlen sehr verschieden, stimmten für Kandidaten der genannten Partei

Digitized by Google

?.	überhaupt:	‰	Tab. 457. (Schluss.)	überhaupt:	‰
.....	1 506	158	1884.....	4 880	233
.....	3 135	184	1887 erste Wahl...	7 743	278
.....	6 760	352	1890 desgl.....	14 843	487
.....	6 302	303	1893.....	14 572	426
.....	4 616	233	1898.....	18 636	466

Bei der Wahl zum norddeutschen Reichstage am 31 August 1867 wurden nur 114 socialsche Stimmen abgegeben. In den einzelnen Theilen der Stadt Bremen und des Staats war ältniss der socialdemokratischen zu allen Stimmen das folgende:

58.	in Bremen						in	in	im Landgebiet		im
ber-	Alt-	Neu-	Vorstadt			zu-	Ve-	Bre-	am recht.	am link.	
upt:	stadt	stadt	östl. u. nördl.	westliche	südliche	sammen	gesack	merhaven	Weserufer		Staat
.....	192	179	461	223	—	1 055	2	54	173	222	1 506
.....	390	238	463	570	—	1 661	24	570	304	576	3 135
.....	821	589	1 342	1 378	941	5 071	44	678	714	253	6 760
.....	933	638	1 502	1 195	798	5 066	46	416	614	160	6 302
.....	643	441	1 041	889	687	3 701	67	204	535	109	4 616
.....	604	440	1 058	880	872	3 854	52	305	533	136	4 880
te Wahl...	901	715	1 467	1 423	1 236	5 742	67	506	1 114	314	7 743
gleichen...	1 764	1 439	2 517	2 700	1 828	10 248	123	1 268	2 326	878	14 843
.....	1 686	1 264	2 270	3 609	1 846	10 675	128	1 116	1 770	883	14 572
.....	1 823	1 681	2 690	5 317	2 078	13 589	147	1 527	2 095	1 278	18 636
	oder in ‰ aller Stimmen:										
.....	83	180	162	180	—	143	9	135	229	296	158
.....	123	148	110	217	—	143	61	318	185	358	184
.....	250	352	273	405	763	350	122	402	364	365	352
.....	264	330	267	334	628	318	106	267	280	224	303
.....	199	264	197	262	557	250	174	106	262	164	233
.....	179	236	186	243	519	239	128	191	258	202	233
ste Wahl...	217	301	211	298	579	282	125	218	326	239	278
sgleichen...	419	550	345	509	729	467	226	490	611	548	487
.....	381	463	293	476	620	419	229	426	483	472	426
.....	412	532	306	532	612	457	249	484	501	556	466

Am zahlreichsten waren die Anhänger der Socialdemokratie demnach immer unter den Wählern lichen Vorstadt.

Die folgende Zusammenstellung giebt über die Ergebnisse der beiden Wahlen am 1893 und 16 Juni 1898 in den einzelnen Wahlbezirken Aufschluss. Ermittelt sind:

459.	Wahlberechtigte		erschienene Wähler		ungültige Stimmen		gültige Stimmen für deutschfreisinn. Kandidaten		socialdemokrat. Kandidaten		andere	
in Bremen												
ltstadt,	1893	1898	1893	1898	1893	1898	1893	1898	1893	1898	1893	1898
irk.....	796	709	716	646	4	3	456	399	232	238	24	6
.....	634	662	582	607	1	3	402	424	155	163	24	17
.....	710	710	644	647	1	4	443	425	178	203	22	15
.....	715	737	621	661	1	1	371	394	229	258	20	8
.....	733	725	670	648	2	2	318	300	342	336	8	10
.....	658	688	597	606	6	2	341	315	238	278	12	11
.....	696	687	611	628	—	2	289	276	312	347	10	3
leustadt,												
irk.....	732	660	666	616	—	1	317	404	332	205	17	6
.....	725	689	664	613	2	2	448	253	196	352	18	6
.....	730	720	684	666	6	2	303	341	356	312	19	11
.....	795	778	727	717	2	4	337	290	380	415	8	8
.....	—	593	—	557	—	2	—	153	—	397	—	5
ıdt, östl. etc.,												
zirk.....	789	801	736	738	—	3	456	556	255	163	25	16
.....	768	815	702	753	1	—	443	453	245	292	13	8
.....	554	777	514	727	2	1	322	392	176	328	14	6
.....	650	848	581	773	2	—	298	520	271	238	10	15
.....	527	679	491	634	4	2	140	195	346	429	1	8
.....	696	764	642	725	—	1	243	265	391	452	8	7
.....	645	755	592	680	2	—	406	364	172	308	12	8
.....	588	537	535	491	2	1	467	437	61	49	5	4
.....	652	562	584	513	—	4	498	482	57	25	29	2
.....	679	504	623	459	6	1	524	391	64	62	29	5
.....	619	646	550	590	4	3	478	491	57	91	11	5
.....	665	558	579	487	—	2	498	453	66	29	15	3
....	730	645	652	576	1	1	529	482	109	85	13	8
... .	—	725	—	659	—	5	—	510	—	139	—	5

Digitized by Google

Tab. 459. (Schluss.)

Vorstadt,	Wahlberechtigte		erschienene Wähler		ungültige Stimmen		gültige Stimmen für: deutschfreisinn. Kandidaten		socialdemokrat. Kandidaten		andere Kandidaten	
	1893	1898	1893	1898	1893	1898	1893	1898	1893	1898	1893	1898
1 Bezirk	852	799	764	723	4	2	379	396	371	316	10	9
2 „	834	870	760	787	1	4	548	329	199	447	12	7
3 „	764	933	681	845	1	3	465	552	205	279	10	11
4 „	708	642	629	591	1	2	467	478	152	97	9	14
5 „	722	838	650	770	2	1	430	369	211	392	7	9
6 „	797	716	711	668	1	2	293	155	413	508	4	2
7 „	771	884	709	815	—	2	289	258	415	545	5	10
8 „	780	861	698	797	3	3	399	262	291	522	5	10
9 „	684	716	641	665	—	1	212	185	424	477	5	2
10 „	796	614	725	564	5	1	209	92	509	466	2	5
11 „	722	914	639	843	1	1	218	432	419	404	1	6
12 „	—	817	—	759	—	1	—	301	—	454	—	3
13 „	—	702	—	633	—	1	—	499	—	128	—	5
14 „	—	612	—	555	—	1	—	267	—	282	—	5
südliche,												
1 Bezirk	695	967	631	886	1	2	296	492	331	377	3	15
2 „	676	519	633	494	—	—	246	72	378	422	9	—
3 „	618	754	584	706	2	4	132	300	447	395	3	7
4 „	630	756	585	721	5	1	295	280	280	438	5	2
5 „	590	647	553	597	—	—	138	150	410	446	5	1
Vegesack,												
1 Bezirk	384	418	313	321	1	1	250	256	57	61	5	3
2 „	341	373	248	270	2	—	171	184	71	86	4	—
Bremerhaven,												
1 Bezirk	703	839	464	599	1	—	239	261	211	325	13	13
2 „	1 053	1 060	725	757	3	3	344	360	363	377	15	17
3 „	614	822	427	564	—	—	248	278	163	277	16	9
4 „	446	489	316	356	2	—	177	186	116	161	21	9
5 „	1 039	787	695	549	—	—	419	260	263	275	13	14
6 „	—	518	—	336	—	—	—	218	—	112	—	6
Landgemeinden,												
Walle	344	401	289	358	1	—	124	148	163	208	1	2
Gröpelingen	437	494	405	464	—	2	179	193	226	269	—	—
Oslebshausen	116	128	109	120	—	—	70	79	37	40	2	1
Grambke	285	298	248	263	1	2	193	192	53	67	1	2
Büren	65	69	57	57	—	—	55	55	2	2	—	—
Blockland	91	88	84	82	—	—	80	82	2	—	2	—
Borgfeld	195	200	161	167	—	—	124	143	36	24	1	—
Oberneuland-Rockw.	459	459	406	436	—	1	297	315	108	116	1	4
Osterholz	277	309	227	261	—	—	125	152	101	108	1	1
Horn, nördl. Bezirk	210	241	179	208	1	—	124	133	54	75	—	—
südlicher Bezirk	301	322	273	289	1	—	129	152	141	136	2	1
Hastedt, nordw. Bez.	483	646	449	592	1	1	165	178	281	413	2	—
südöstl. Bezirk	528	588	508	543	—	—	87	92	420	449	1	2
Schwachhausen	317	383	277	352	—	2	127	159	146	188	4	3
Habenhausen	187	214	172	202	—	—	84	74	88	128	—	—
Arsten	285	332	251	316	—	—	159	133	91	183	1	—
Neuenland	96	100	90	93	—	—	50	41	40	52	—	—
Huchting	225	258	201	230	—	—	144	158	57	72	—	—
Woltmershausen	823	1 082	736	998	—	1	232	294	504	698	—	5
Rablinghausen	153	192	137	175	—	—	75	85	61	90	1	—
Strohm	96	97	88	90	—	—	77	84	11	6	—	—
Seehausen	214	223	194	194	—	—	163	145	31	49	—	—

Die Grenzen der einzelnen Wahlbezirke waren in Bremen und Bremerhaven in den J. 1893 und 1898 nicht überall die gleichen, die Zahlen für sie können darum nicht mit einander verglichen werden.

Digitized by Google

Digitized by Google

Digitized by Google

Digitized by Google

Digitized by Google

FEB 1 1 1938

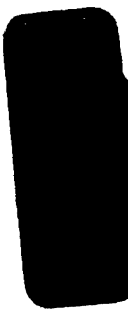

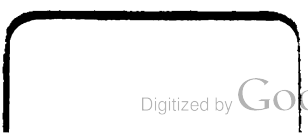

Digitized by Google